VIERDE JAARGANG - Nr 47

PRIJS : 2 FR.

VRIJDAG 25 NOVEMBER 1949

VERSCHIJNT ELKE VRIJDAG

HET NIEUW VISSCHERIJBLAD

NOVEMBER			
1	D	9.40	22.03
2	W	10.23	22.42
3	D	10.58	23.13
4	V	112.7	23.43
5	Z	11.54	— —
6	Z	0.08	12.22
7	M	0.36	12.50
8	D	1.07	13.20
9	W	1.38	13.49
10	D	2.13	14.27
11	V	2.54	15.07
12	Z	3.37	16.00
13	Z	4.39	17.08
14	M	7.23	20.01
15	D	7.23	20.01
16	W	8.37	21.05
17	D	9.34	21.58
18	V	10.21	22.46
19	Z	11.03	23.25
20	Z	11.44	— —
21	M	0.06	12.27
22	D	0.49	13.13
23	W	1.38	13.57
24	D	2.28	14.46
25	V	3.18	15.40
26	Z	4.15	16.37
27	Z	5.17	17.47
28	M	6.33	19.07
29	D	7.44	20.11
30	W	8.47	21.11

Berekend volgens het officiële uur van Greenwich.

Redactie en Beheer : Nieuwpoortsteenweg, 44. Oostende — P.C.R. S. BOLLINNE 4189.87

Wetenschap - Nijverheid - Handel

ABONNEMENTEN, 1 jaar : Binnenland 100 fr. TEL. : 725.23 Nederland 10 gulden.

Consignatie-handel en de vismijn

Het is duidelijk, dat onder een stelsel van invoerbeperkingen, zoals er bijna in alle landen voor het ogenblik bestaan, de consignatiehandel, zoals hij, op zekere gebieden uitgeoefend wordt, stoornissen te weeg brengt die de werking van het stelsel moeilijk vermag.

Alles in de moderne tijd draagt er toe bij om de consignatiehandel te beperken. Deze laatste is immers uit zijn aard onvast, somtijds gevaarlijk voor de verkoper, daar hij zelfs niet kan voorzien welke uitslag hem te wachten staat; het is slechts in de uiterste nood dat hij er toe zal besluiten en daar de telegraaf, de telefoon en de spoedverzendingen een stijgend gemak verschaffen om zijn waar in zekere voorwaarden af te zetten bestaat de strekking der consignatie handel en vismijn in het binnenland van geringer belang te worden.

Het is duidelijk merkbaar langs de Belgische kust, waar de visgroothandel in algemene regel op vaste betrekkingen en afzet aangelegd is, de groothandel slechts in geval van nood zijn toevlucht neemt tot consignatie.

Dit is niet alleen waar voor onze kust doch tevens voor de buitenlandse markten van waaruit naar ons land geexporteerd wordt. Wij zouden in dit verband beslissende getuigenissen kunnen aanhalen doch willen ons beperken tot een uittreksel uit een brief van een vreemde importeur, die ons o.m. schrijft : Aan de consignatiehandel is 't bezwaar verbonden dat de handelaars generlei invloed kunnen uitoefenen op de bepaling der prijzen.

Dit bezwaar heeft er toe geleid dat de handelaars zich meer en meer toeleggen op de levering aan de vaste afnemers tegen vooraf overeen gekomen prijzen.»

Doch wat men ook doe en onderneme, de consignatiehandel en vismijn kunnen niet uitgeschakeld worden, minst van al nog op vishandelsgebied. De afslag van allerhande eet- en andere waren is meer dan ooit een behoefte dezer tijden geworden. Geen grootstad of middelmatige stad of zij heeft «thans haar criée», waar allerhande eetwaren, naargelang het seizoen, uitgevent worden. Hoe streng men ook op het evenwicht van vraag en aanbod en de voordelen van de vaste handel zou kunnen waken komen er altijd onvoorziene omstandigheden in verband met de wisselvalligheden van weder, seizoen en opbrengst, die het noodzakelijk maken zich op een gegeven ogenblik van een overvloed van ongebruikte producten, tegen welke prijs ook, te ontmaken. De afslag is de gelukkige uitweg.

Welnu, geen bedrijf is wisselvalliger dan de zeevisserij, zowel wat de hoeveelheid als wat de soorten der vangsten betreft. De kustmijn en de afslag zijn de onvermijdelijke toevlucht der rederijen; men kan bezwaarlijk geen andere handelsregeling beseffen. Wat waar is voor de visverkoop uit eerste hand bestaat ook, in zekere mate, ten opzichte van de verkoop uit tweede hand. De vismijn in het binnenland is een noodzakelijk bestanddeel van de vishandel, voornamelijk in de grootsteden, waar er kans bestaat, schielijk beschikbaar geworden hoeveelheden, in eens in voldoende voorwaarden, te kunnen aan de man brengen.

De mijn is bijgevolg een noodzakelijkheid voor de vishandel, meer dan voor gelijk welke andere handel; zij is zelfs van openbaar belang voor de bevolking van een zeeland en het is daarom, dat wij ze in ons land, zoals elders aantreffen, hoever wij ook in de geschiedenis achteruitgaan en dat zij zelfs, in algemene regel, door de gemeentebesturen gebouwd en ingericht wordt. Die bijzonderheid, welke men in geen andere nijverheid aantreft, is kenschetsend, evenals het toezicht, dat de gemeentemijn op de eerlijkheid der handelsverrichtingen uitoefent.

Doch juist omdat consignatiehandel en vismijn op zeevisserij gebied, zo onvermijdelijk en zo gewichtig zijn, komt het er op aan dat de inrichting streng aan het algemeen belang beantwoordt. Misbruiken hebben steeds bestaan en het is om de zelfden tegen te werken, dat er zelfs in 15 Mei 1870 een bijzondere wet ingevoerd werd, die bepaalde dat de invoerrechten op al de soorten van vis afgeschaft waren.

Het is verboden de vishandel te belemmeren hetzij door een aan de verkoop voorafgaande keuring hetzij door het gebruik der mijn verplichtend te maken, hetzij door de verkoop ten huize of de leurhandel te verbieden, hetzij door elk andere beperkende maatregel.

Voordien immers, was de vismijn doorgaans verplichtend in alle steden voor de verkoop van vis en deze laatste was door zware octrooirechten getroffen.

De binnenlandse vismijnen hebben in ons land een betrekkelijke belangrijkheid bewaard. Deze gestichten zijn alle afnemers van min of meer grote hoeveelheden consignatie vis en de weerslag die zij op een gegeven ogenblik op de afslag langs de kust kunnen hebben moet niet onderschat worden.

(zie vervolg blz. 4)

OFFICIELE VISWEEK
te St.Amandsberg-Gent

● ■ ●

Dhr Terryn, die sedert ettelijke weken reeds een voorbeeldige activiteit aan de dag legt, ontving thans officieel de toelating van het schepencollege van St Amandsberg om aldaar een visweek in te richten. Deze gaat door van 18 tot en met 22 Februari 1950. Over korte tijd wordt het comiteit samengesteld maar inmiddels kan men alle briefwisseling zenden naar het adres van dhr Terryn : Syngemkouterstraat, 7, St Amandsberg-Gent.

Firma's welke in deze manifestatie belang stellen kunnen zich van nu af aan reeds naar dit adres wenden.

Op 7 en 21 December geeft dhr Terryn nog twee lessen. Wie helpt dhr Terryn door toezending van 1 à 2 kgr. vis ?

Een geslaagde vergadering

Het V.B.Z. strijdt voor het bestaan van het bedrijf

Rouwbeklag inzake O.304 - De kwesties V.O.Z.O.R. en Regie - De in- en uitvoer van vis - Verbeteringen in eigen milieu - Het sprot- en ijle haringseizoen - Het uit de vaart nemen der ex - Duitse treilers - Huldetelegram aan minister Segers en dank aan de voorzitter

Als de heer Leopold Verbanck de vergadering van het V.B.Z. opende was de belangstelling zeer groot. Wij zien hierin het onweerlegbaar bewijs, dat de belagers van het V.B.Z. door het merendeel der reders afgekeurd worden en dat de scheurmakers meer en meer worden geisoleerd en verdrongen door een machtsgroep, van wie de toekomst van het bedrijf zal afhangen.

Gemeld wordt dat de heer Vander Rol, door ambtsbezigheden weerhouden, tot zijn groot spijt de huidige vergadering niet kan voorzitten. Hij vertoeft echter met zijn geest in het midden, dat hem zeer dierbaar is. Zijn belangstelling voor het Verbond is onverminderd groot gebleven.

TER NAGEDACHTENIS

Nadat de heer Verbanck het woord verleend had aan de heer Vandenberghe vraagt deze laatste een minuut ingetogenheid ter nagedachtenis van de tien slachtoffers van de scheepsramp overgekomen aan de O.304 «Laermans». Zij stierven op het veld van eer in dienst van de zeevisserij. Hun nagedachtenis moet door gans het bedrijf in eer gehouden worden en het zwaar offer, dat door deze tien onversaagde vissers gebracht werd, moet voor allen een nieuwe spoorslag zijn om voort te strijden voor een menswaardig bestaan van degenen, die spijts het weinig aanlokkelijke van het beroep, voortgaan de zeebodem te doorploegen met de vele grote en verborgen gevaren aan de zware arbeid verbonden.

DE CONTACTNAME TUSSEN HET V.B.Z. EN ZIJN LEDEN

De heer Vandenberghe meldt dat sommige leden hun verwondering hebben menen te moeten uitdrukken over het feit dat het Verbond der Belgische visserij niet regelmatig genoeg in contact treedt met zijn leden bij middel van openbare vergaderingen, ter gelegenheid van de welke de werking van het orgaan der productie uiteengezet wordt en de reders voorlichting krijgen.

Bij de aanvangsperiode der werking van het Verbond werden de aangeslotenen herhaaldelijk bijeengeroepen en de pers, evenals de leden, uitvoerig op de hoogte gesteld van de werking en de betrachtingen van het Verbond. De te grote ruchtbaarheid werd tenslotte schadelijk vermits de tegenstrevers volledig op de hoogte gesteld werden en maatregelen konden nemen om de werking van het Verbond te dwarsbomen. Als de productie troeven in handen heeft, mag zij ze niet niet lichtzinnig verspelen, want de tegenstrever waakt met de grootste aandacht en hij is in veel gevallen niet te versmaden en in de meeste gevallen moeilijk te overmeesteren. De strategie eist het verborgen houden van de wapens, waarover men de beschikking heeft om ze met de meeste kans van slagen en op het gepast ogenblik aan te wenden.

Wat men er ook moge over denken het Verbond, vertegenwoordigd door de leden van zijn beheerraad, werkt en waakt. Deze werking zou nog groter kans van slagen hebben indien alle reders eensgezind achter de beheerraad zouden staan en allen zouden beseffen, dat scheurmakers er alle belang bij hebben om verdeeldheid te zaaien en de macht van het Verbond te fnuiken om tenslotte in hun eigen belang de lakens uit te delen.

DE KWESTIES VAN V.O.Z.O.R. EN REGIE

Deze kwesties bekleden sinds jaren een voorname plaats, zonder dat men er in geslaagd is een afdoende oplossing te vinden ten genoege van de Staat en het bedrijf.

De heer Vandenberghe meldt dat het Verbond dag op dag met onverminderde aandacht, de ontwikkeling van de toestand volgt. Beide kwesties zijn trouwens van primordieel belang, vermits de inzet circa 80 millioen bedraagt, die door de reders aan de Staat zouden moeten betaald worden indien het Verbond in zijn opzet niet slaagt ter ontlasting van een bedrijf, dat lijdt aan de grootste bloedarmoede en een dergelijke aderlating onmogelijk kan doorstaan.

De heer Vandenberghe treedt vervolgens in bijzonderheden in verband met hetgeen door de Staat gevraagd wordt en wat het bedrijf zinnens is toe te staan in de mate van het redelijke en het rechtvaardige voor elke klas van reders.

Om tot het wellukken van de gevoerde actie bij te dragen, moeten de reders eensgezind optreden en stipt de richtljinen van het Verbond volgen. Velen zullen echter tot het bewustzijn terugkeren eens in het bezit gesteld

(Zie vervolg blz. 4)

Onze vissersvaartuigen in Duitsland

Onze vissersvaartuigen welke te Bremerhaven varen, maken goede reizen en schijnen zich langzaam aldaar in te burgeren.

De O.158 moest vorige week binnenlopen met een matroos welke de voet verpletterd was en een gebroken galg.

In 2 dagen en half had het vaartuig 1350 bennen rode bonen of klipvis, waarmede 30 duizend Reichsmark of 350.000 fr. besomd werd.

Nadat de O.157 op zijn eerste reis van Schobbebank tegen Spitsbergen, was teruggekeerd, werd 55.900 R.M. of 680.000 fr. besomd met uitsluitend kabeljauw en schelvis.

Dit vaartuig verkoopt volgende week opnieuw en had deze week na 2,5 dagen vissen, reeds 1900 bennen schelvis en kabeljauw aan boord.

De O.148 maakte voor zijn eerste reis met 2800 bennen rode bonen komende van IJsland met 18 dagen zeereis 59.500 R.M. of ongeveer 700.000 fr.

In de aanvang had men veel moeilijkheden aan dek en met de netten. Van nu af zullen reizen van 16 à 17 dagen kunnen afgelegd worden en hoopt men de vangsten te kunnen opdrijven. De vaartuigen specialiseren zich daarom, eens op een bepaalde visgrond, er te blijven.

Van al de vis welke, levend vers en goed verzorgd, binnengebracht wordt, worden over het algemeen filets gemaakt en de grote magazijnen verkopen die in massa.

Prachtige, groots opgevatte winkels en co-operatieven vervullen hier een grote propagandarol, door hun hygiënisch en smaakvol voorbrengen van alle visserijprodukten.

IJle haring en sprotseizoen 1949 - 1950

De reders welke van de mogelijkheid tot landen in Duinkerke willen gebruik maken, moeten volgende schikkingen nemen in deze haven :

1. Zij kunnen bij dag het VBZ opbellen op nr 73503, of op Zondagen of nr 73935 welke het nodige zal doen om zo spoedig mogelijk een camion te sturen voor het verzenden van de haring of de sprot naar België. Het VBZ zal tevens zorgen, na overleg met de reder, voor verkoop in België.
2. De Belgische consul te Duinkerke is de heer DEWULF CAILLERET. Zijn burelen zijn gelegen aan de overzijde van de Quai des Hollandais, langs de «Bassin de Commerce» (groot rood gebouw - tweede verdiep). De burelen van de heer Consul zijn bereid het nodige te doen voor het lossen en opladen van de haring, verwittigen van de douanediensten voor bewaking bij het lossen, invullen van de formulieren voor het overschrijden van de Franse grenspost en afleveren van bewijs van herkomst voor de Belgische douane.
3. De heer Administrateur de l'Inscription Maritime te Duinkerke is bereid de Belgische vissers bij te staan welke moeilijkheden mochten ondervinden.
4. De vervoerkosten bedragen van Duinkerke naar Oostende :
   Tot 4.000 kgr : 1.200 fr.; boven 4.000 kgr. : 0.30 fr. per kgr.
   Het is bijgevolg van belang dat de vissers welke in Duinkerke binnenlopen en er hun haring lossen, deze zoveel mogelijk in groep verzenden, dit om kosten te sparen. Zo de haring in kisten moet verzonden worden, moeten de vissers zelf voor kisten of manden zorgen.

WIE NU EEN ABONNEMENT NEEMT OP «HET NIEUW VISSCHERIJBLAD» VOOR 1950 ontvangt ons blad KOSTELOOS TOT HET EINDE VAN DIT JAAR.

De prijs voor één jaar bedraagt 100 fr. bedrag dat kan gestort worden op onze postcheckrekening Nr 4189.87 van S. Bollinne, H. Hartplein, 11 Oostende.

Waarom de invoer uit Noorwegen en Engeland in handen van **één firma ?**

Sedert enkele tijd is, naar we vernemen, met de medeplichtigheid van onze Dienst voor Contingenten en Vergunningen, de invoer uit Engeland en Noorwegen voor wat haring betreft, gemonopoliseerd in de handen van één Antwerpse firma, die aldus invoert wat ze wil en geeft aan wie ze wil aan prijzen welke ze zelf vaststelt.

Ons ministerie van Economische Zaken is er als de kippen bij om te vermijden dat het indexcijfer naar omhoog zou gaan, waar het gaat onze marktprijzen van eigen aanvoer te regelen.

Sedert wanneer laat ze toe aan EEN invoerder naar willekeur in te voeren en de prijzen vast te stellen ?

Waarom laat zij toe aan vreemde landen de wetten bij ons te stellen en kunnen alle Belgen in het kader van de bestaande handelsakkoorden geen vergunning krijgen ? Welke parlementair durft het aan de Minister van Economische Zaken om uitleg te vragen en na te gaan waarom een ambtenaar van zijn cabinet dergelijke handelingen dekt ?

Wat is de reden hiervan ?

NIEUWE TAXETABELLEN

Kunnen op onze burelen verkregen worden tegen de prijs van 5 fr. te storten op postcheckrekening 4189.87 van S. Bollinne H. Hartplein, 11, Oostende.

Kroniek van het Verbond der Belgische Zeevisserij

Uitvoer naar Engeland

Het handelsakkoord met Engeland was sinds 31 September verlopen. Nochtans was een contingent van £ 30.000 voor uitvoer van «boxed fish» onbenut gebleven. Bekomen werd dat dit contingent voor verdere uitvoer van boxed fish mocht gebruikt worden tijdens de vierde trimester 1949. Het contingent voorzien voor rechtstreekse landingen was totaal uitgeput. Een buitengewoon contingent van £ 17.000 werd bekomen voor rechtstreekse landingen : te Yarmouth £ 4.000 en het overige te Newlyn en Brixham. Het contingent voorzien voor Yarmouth werd eveneens uitgeput, zodat voor het ogenblik nog een £ 13.000 ter beschikking blijft voor rechtstreekse landingen in Newlyn en Birxham.

Thans wordt vernomen van het Ministerie van Buitenlandse Handel, dat in afwachting van het nieuwe handelsverdrag met Engeland, het overige handelsverdrag verlengd werd tot 31 Maart 1950. Nadere inlichtingen zijn nog niet bekend, vooral voor wat visuitvoer en rechtstreekse landingen aangaat, deze zullen hoogstwaarschijnlijk in de loop dezer week bekend zijn, daar de besprekingen te Londen nog voortduren en met ingang van 1 December in zwang komen.

Het VBZ is opnieuw in de weer om te zorgen dat de belangen van de visserij verdedigd blijven.

UITVOER VAN VERSE VIS NAAR FRANKRIJK

Het schijnt dat eerlang opnieuw vis naar Frankrijk zal mogen uitgevoerd worden voor een waarde van 15 millioen Belg. fr. Met de eerste tranche van 5 millioen frank zal binnen de eerste veertien dagen een aanvang genomen worden.

Komen in aanmerking alle vissoorten, die gewoonlijk naar dit land geexporteerd worden.

REGIE

Verschillende reders ontvangen thans opnieuw een brief vanwege de Regie waarin ze aangezet worden hun achterstallige betalingen te doen.

Het VBZ verzoekt diegenen welke in het bezit zijn gekomen van dergelijk schrijven, dit onverwijld over te maken aan het secretariaat. Deze reders hebben enkel te wachten en niet te antwoorden daar het VBZ dat voor het ogenblik besprekingen voert inzake regie, alle gevallen welke bij haar bekend zijn, zal afhandelen en in naam van deze reders een antwoord zal sturen.

Huldetelegrammen van de algemene vergadering

Op de algemene voorlichtingsvergadering van Zondag 20 November werd besloten met algemene instemming, een huldetelegram te sturen aan de heer Vander Rol, Voorzitter van het VBZ welke, door zijn drukke persoonlijke bezigheden, verhinderd was deze vergadering voor te zitten.

Volgend telegram werd gestuurd : «De algemene vergadering van het Verbond der Belgische Zeevisserij heeft met algemene stemmen hulde gebracht aan het werk van zijn voorzitter en dankt hem voor zijn krachtdadige bezieling waarmede hij het Verbond der Belgische Zeevisserij leidt.»

Als antwoord ontvingen we van dhr Vander Rol volgend telegram :

«Hartelijk dank voor uw vriendelijk telegram. Dank alle leden. Zeer gevoelig aan uwe blijken van erkentelijkheid. Mis u allen ten zeerste. Tot binnen kort. Vander Rol.»

Aan de heer P. Segers, Minister van Verkeerswezen, werd volgend huldetelegram gestuurd :

«De algemene vergadering van het Verbond der Belgische Zeevisserij in zitting van heden brengt hulde aan de Minister van Verkeerswezen en zijn medewerkers voor hun krachtdadige hulp tot sanering van het visserijbedrijf. De beheerraad van het Verbond der Belgische Zeevisserij. »

Onze aan- en invoer van ronde vis

Hiernavolgende tabellen geven ons enkele kenschetsende statistieken over de invoer in September en October 1949 van ronde vis uit Denemarken en Noorwegen.

De heren Blonde en Lambregt hebben in de Federatie beweerd, dat de aanvoer ronde vis in December te gering was, zodat zij het aannemelijk vonden dat een half millioen kg zou mogen ingevoerd worden.

Om het de hogere overheid duidelijk te maken dat de aanvoer van ronde vis vergeleken bij 1939 verdubbeld is, toen de invoer van vis voor gans het jaar nog nauwelijks 6 millioen kg. bereikte of 500.000 kgr per maand, geven we hieronder een tabel van de aanvoer van IJslandse en witte kabeljauw alsook van schelvis uit IJsland en de Noordzee.

Daaruit volgt duidelijk dat de aanvoer van ronde vis in de periode na de oorlog ongeveer verdubbeld was en de legende van het tekort daarmee duidelijk bewijst, hoe de invoerders die zogezegde DESKUNDIGEN, gemakkelijk in doekjes kunnen winden.

Daarenboven vergeten die heren te melden, dat de invoer van vis thans vergeleken bij 1939, om zo te zeggen niets is, zodat het publiek te lande voldoende ronde vis van onze Belgische vloot te eten krijgt.

De taal der cijfers zegt meer dan de mooie woorden van enkele invoerders, die de visserij zo genegen zijn.

INVOER - BODEMVIS 1949 (in kgr.)

	Sept.	Okt.
Nederland	43.692	111.756
Denemarken	287.584	197.302
Noorwegen	17.066	7.336
Zweden	-- --	72
	348.342	316.466

Hoofdzakelijk kabeljauw en schelvis

AANVOER (in kgr.)

	KABELJAUW			SCHELVIS		
	IJsland	Noordzee	Totaal	IJsland	Noordzee	Totaal
1939						
Sept.	105.025	129.389	234.414	17.260	97.795	115.055
Okt.	78.175	163.720	241.895	9.900	121.915	131.815
Nov.	113.225	229.320	342.545	8.950	198.100	207.050
Dec.	67.550	284.117	351.667	2.250	72.075	74.325
	363.975	806.546	1.170.521	38.360	489.885	528.245
1947						
Sept.			280.325			134.419
Okt.			342.503			268.539
Nov.			307.588			309.643
Dec.			480.709			399.920
			1.411.125			1.112.521
1948						
Sept.	5.670	439.393	445.063	7.650	182.792	190.442
Okt.	43.870	424.195	468.065	22.050	345.339	367.389
Nov.	126.300	304.613	430.913	122.977	182.065	305.042
Dec.	201.903	379.490	581.393	61.920	175.039	236.959
	377.743	1.547.691	1.925.434	214.597	85.235	1.099.832

De visser arbeider of deelgenoot ?

In Het Brugs Handelsblad verschenen van de hand van de heer Rolly, secretaris der paritaire commissie niernavolgende overwegingen in zake deze kwestie.

Deze kwestie was door het Verbrekingshof reeds in de zin door de heer Rolly weergegeven, beslecht.

Het dient dus als afgehandeld beschouwd.

Velen in de visserijmiddens kleven de stelling aan dat, de visser een deelgenoot is en niet kan beschouwd worden als een arbeider, gebonden tegenover de reder door een contrakt van dienstverhuring.

Om tot deze conclusie te komen, steunen de genoemde middens zich op de eigenaardige wijze van bezoldiging van de visser. Immers, de visser ontvangt een bepaald t.h. van de bruto-opbrengst der visvangst, die men in de visserswereld betitelt als «aandeel in de winst». Echter, ten onrechte. Inderdaad, de visser deelt niet in de winst door de visvangst opgebracht, dit is de verkoopprijs van de visvangst na aftrek van alle onkosten door de reder gedragen, doch deelt slechts in de wisselvallige opbrengst van de visvangst, dit is in de verkoopprijs na aftrek van zekere kleine onkosten. Deze bezoldigingswijze, hoe eigenaardig, kan niet vergeleken worden met een «aandeel in de winst», doch moet worden beschouwd als een loon.

Wanneer we de omschrijving nagaan van wat loon is, dan zien we dat, én rechtspraak én rechtsleer, een beperkende omschrijving verwerpen en, daarentegen, een zo ruim mogelijke omschrijving aanvaarden (1). Deze stellingname is begrijpelijk, daar de wijze waarop de bezoldiging tussen partijen wordt bedongen, niet een wezenlijk kenmerk daarstelt van het contrakt van dienstverhuring; en om dit contrakt van dienstverhuring te onderscheiden van andere contrakten en, inzonderlijk van de vennootschap, we dit onderscheid moeten zoeken in de wezenlijke kenmerken van beide contrakten.

Het contrakt van dienstverhuring heeft als essentieel kenmerk, de band van ONDERGESCHIKTHEID tussen partijen. Hoe ook de wijze van bezoldiging weze het is enkel deze band van ondergeschiktheid die het criterium ter onderscheid, daarstelt.

Dat er tussen visser en reder een band van ondergeschiktheid bestaat, valt niet te loochenen. De feitelijke gegevens bevestigen het afdoende. Is het niet de reder die GEZAG, LEIDING EN TOEZICHT HEEFT OVER DE ARBEID ? Dit zijn immers kenmerken van de dienstverhuring.

Echter, vindt men in de tussenpartijen afgesloten overeenkomst, geen enkel wezenlijk kenmerk van de vennootschap. Inderdaad, de visser heeft geen aandeel in het eventueel verlies, wat reeds op zichzelf de vennootschap uitsluit. Evenmin bestaat er een principiële gelijkheid tussen partijen en dit is toch een wezenlijk bestanddeel van de affectio societatis. Voegen we er nog aan toe dat de geschillen tussen vissers en reders niet door de Rechtbank van Koophandel, maar wel door de Werkrechtersraad beslecht worden.

Uit dit alles menen we te mogen besluiten : DE VISSER DIE OP AANDEEL ARBEIDT, IS VERBONDEN NIET DOOR EEN CONTRAKT VAN MAATSCHAP, MAAR WEL DOOR EEN CONTRAKT VAN DIENSTVERHURING. DERHALVE, VALLEN DE REDERS EN VISSERS ONDER DE BEPALINGEN VAN DE VAN TOEPASSING ZIJNDE SOCIALE WETTEN.

LIC. ROLLY A.
Wnd. Distriktshoofd, Soc. Inspectie.

(1) De wet dd. 10 Maart 1900 op de arbeidsovereenkomst geeft onder art 1 volgende bepaling van het loon : «het, in uitvoering van dit contrakt te bepalen loon kan worden berekend, hetzij naar de duur van de arbeid, hetzij naar verhouding tot de hoeveelheid, de hoedanigheid of de waarde van het geleverde werk, HETZIJ VOLGENS ENIGEN ANDEREN GRONDSLAG TUSSEN DE PARTIJEN VASTGESTELD».

Proefnemingen met nieuw duikerspak

Na Brugge kwam Maandag Oostende aan de beurt om proefnemingen te doen met het duikpak «Cousteau-Gagnan». Deze proefnemingen gingen door in het bassin van het Zeewezen. Een duiker begaf zich te water en eigenaardig genoeg, zonder leidingspijpen voor lucht. Het duikpak, dat de duiker op zich draagt, is buitengewoon licht en laat hem toe gemakkelijk zijn werk onder water uit te voeren. De duiker bleef aldus een uur onder water.

Later, in het Thermenpaleis deed men dezelfde proeven, doch hier met een eenvoudig duikertoestel dat bestond uit een kap.

Deze proefnemingen, welke door verscheidene officieren van de Zeemacht werden bijgewoond, alsmede door dhr Carlier, hoofdwaterschout der kust, hebben, naar verluidt, veel voldoening geschonken.

Rondschrijven gericht aan alle reders die radiotoestellen in huur hebben genomen van S.A.I.T.

Wij hebben kennis genomen van het rondschrijven, met aangehechte bulletijn, betreffende de verzekering tegen oorlogsrisico van de radio-installatie, door ons aan boord van uw vaartuig(en) opgesteld, u kortelings door VOZOR toegezonden.

Ongetwijfeld heeft het uwe aandacht getrokken dat de tweede zinsnede van bedoeld rondschrijven niet met de werkelijkheid overeenstemt, waar wordt gezegd dat de verzekeringspremie in het huurgeld begrepen is. Dit is in tegenspraak met het in art. 4 van de huurkontrakten bepaalde omtrent de verzekering der toestellen.

Wij hebben onmiddellijk VOZOR op deze onjuistheid gewezen en toestemming bekomen, teneinde misverstand te vermijden, om de juiste stand van zaken toe te lichten.

VOZOR heeft ons bevestigd dat de verzekering onzer toestellen tegen oorlogsrisico NIET IS OPGENOMEN in hare verzekering van casco en machines tegen oorlogsrisico, en dat een toeslag op de premie dezer laatste verzekering zal moeten betaald worden, indien het uwe wens is onze toestellen er in op te nemen.

Daar, krachtens onze bestaande huurkontrakten, onze toestellen tegen elk risico, oorlogsrisico inbegrepen, voor uwe rekening zijn verzekerd, hetzij rechtsreeks bij «Hulp in Nood» of «De Ster», hetzij door onze tussenkomst bij de firma «Henrijean», is er geen enkele reden om nogmaals door VOZOR te laten verzekeren.

Hieruit volgt dat er geen enkele verandering behoeft te worden gebracht in de bestaande toestand.

Invoer voor de maand December

Het protocol van 29 December 1949, waarbij het beperkt comité voor de invoer werd opgericht, zegt uitdrukkelijk : dit comité is samengesteld uit drie afgevaardigden aangeduid door het Verbond der Belgische Zeevisserij en drie afgevaardigden aangeduid door de Vereniging der Invoerders van verse vis.

Niettegenstaande het VBZ zijn ontslag genomen heeft in de Nationale Federatie en geen afgevaardigden voor dit comité heeft aangeduid, heeft de Nationale Federatie er niets beter op gevonden, tegen alle overeenkomsten in, ZELF afgevaardigden aan te duiden om te zetelen in het beperkt comité voor de invoer. Deze drie heren worden betiteld als : «deskundige voor de hoogzeevisserij», «deskundige voor de middenslagvisserij», «deskundige voor de kustvisserij».

Dat ze er hard de belangen der productie verdedigd hebben kan men gemakkelijk afleiden uit het verslag der zitting.

Eerst en vooral waren er drie «deskundigen voor de visserij» tegen vier vertegenwoordigers van de Vereniging der Grossiers en Invoerders, terwijl de vijfde verontschuldigd was. Het protocol voorzag nochtans een gelijke vertegenwoordiging van reders en invoerders ?

Ten tweede stellen we vast, tot onze verwondering dat de invoerders nog nooit zo goed overeengekomen zijn met de reders als tijdens deze vergadering.

Ten derde werd er «slechts» toegestaan voor invoer, OP VOORSTEL VAN DE DRIE DESKUNDIGEN TER ZEEVISSERIJ, welke hiermede akkoord waren, en natuurlijk waren de invoerders ook akkoord zonder verdere discussie :

Nederland	200 Ton
Denemarken	200 Ton
Noorwegen	80 Ton
Zweden	20 Ton
TOTAAL :	500 Ton

Dit alles om te vermijden dat én invoerders én visserij grote verliezen zouden lijden en om een regelmatige markt te bekomen. En verder om toe te laten dat de Deense kwaliteitsvis een stimulans zou vormen voor de verkoop van Oostendse vis ! !

We stellen ons voor dat bij een volgende vergadering de invoerders zullen vaststellen dat er vis te kort is in het land en zullen voorstellen de invoer te verhogen eerder dan te zeggen tegen de reders : stuur een paar schepen in zee...

In dat geval kunnen we Mr Lambregt vragen zijn vijf schepen stil te leggen om de belangen van zijn medewerkers niet te veel te schaden.

Vislosserskaart

Het Bestendig Bureau van het Nationaal Paritair Comité voor de Zeevisserij zal aan dit Comité nieuwe criteria voor het leveren van vislosserskaarten gedurende het jaar 1950 voorleggen. Er zal onderzocht worden of buiten de personen die reeds nu over een vislosserskaart beschikken in de loop van het jaar 1950 nog aan anderen een kaart voor 1950 zal kunnen afgeleverd worden.

Om dit onderzoek mogelijk te maken verzoekt de heer Waterschout der Kust, als Voorzitter van het Bestendig Bureel van het Nationaal Paritair Comité der Zeevisserij, aan alle reders hem dringend een lijst te zenden met de naam van de personen die zij in dienst hebben als vislosser en die tot nu toe over geen kaart beschikken.

Algemene uitvoermogelijkheden

HONGARIJE

Het is altijd interresant de adressenlijst te kennen van de Staatsorganismen van Hongarije dewelke het monopolium hebben van de export.

Zelfs voor de vishandelaars-exporteuren is het van belang de adressen te kennen van alle burelen, zelfs deze dewelke met vis niets te maken hebben, daar heden ten dage slechts compensatiezaken met Hongarije mogelijk zijn daar Hongarije niet beschikt over de nodige deviezen om rechtstreekse aankopen te doen.

Hier volgt de complete lijst :

AGRIMPEX, Roosevelt-tér, 3 Budapest V. (Zaden voor de landbouw en hoveniering, zout plantaardige oliën - vee, gevogelte - wild, eieren melk en zuivelproducten, wijnen, rijst, groenten, fruit, conserven, confituren snoepwaren).

ARTEX, Kossuth Lajos-tér 13 Budapest IV. (Fantasie-artikelen valse bijouterie, schilderijen, gesculpteerde bijouterie).

CHEMOLIMPEX, Nador-U 4, Budapest V. Obect : scheikundige producten, synthetische coloranten, aromatische oliën, caoutchouc artikelen, fantasie-artikelen, speelgoed.

COMBINATOR : Hold-U 21, Budapest V. (Compensatie-zaken en reciprociteits-zaken).

ELEKTROIMPEX : Zrinvi-U 7, Budapest V. Object : mica, albast, lampen, instrumenten en apparaten, meetinstrumenten, optische artikelen, photographische artikelen, electro-medicinale instrumenten, mecanische werktuigen en machiemen voor nauwkeurige doeleinden, telegraphische apparaten, flessen.

Entreprise Nationale pour le Commerce Extérieur Hongrois Deak Ferenc-U 5, Budapest IV. (Textiel, vellen en fourures.

FERUNION : Meleg-U 3, Budapest V. Object : marmer, glas, ciment, huishoudelijke artikelen, veiligheidsloten, naaimachienen, rijwielen, vuurwapens, massa artikelen.

IBUSZ : Akadémia-U 10, Budapest

LIGNIMPEX : Nador-U 4 Budapest hout, houtartikelen, papierartikelen, cigarettenpapier, kurkartikelen, eiken stoelen.

METALIMPEX : Dorottya-U 6 Budapest V. Object : Non-ferro metalen en staal, draad, stalen buizen aluminium, industriële diamanten.

MEDIMPEX : Nador-U 2, Budapest V Object : grondstoffen en andere pharmaceutische producten.

MOGURT : Kerepesi-U 15 Budapest.

MONIMPEX : Tükor-U 15, Budapest V. Object : zout, tabak, sacharine, spirituosen, vruchtensappen.

NIK : Dorottya Budapest V. Object : spoorwegwagens, voertuigen, metalieke constructie, motoren pompen industriële machines.

TERIMPEX : Egyptem-C 1, Budapest IV.

S.A. des Foires & Expositions, Szegfü-U 6, Budapest VI

Bibliographie :

1. Uitgaven G.E.F. 18 rue d'Enghien Parijs (Xe) «L,Annuaire Officiel de la Fédération nationale des Commerces» d'Importation et d'Exportation de France «GUIDES». Beval een zeer interessante documentatie.
2. «PROGRESS» een revue «THE IRISH HARDWARE & ALLIED TRADER. De nieuwe Republiek van Ierland toont er in een krachtinspanning om de buitenlandse handel te bevorderen.

CONSERVEN EXPORT

a. West-Duitsland zal een nieuwe uitschrijving geven voor sprot in olie
b. Oostenrijk wil een troc realiseren tussen Oostenrijkse en Belgische conserven.
c. Een wereldfirma dewelke inzake standing 90 % van de verkoop in handen heeft aan de Arabiere vraagt om goedkope conserven in kolossale kwantiteiten.

GEZOUTEN VIS

Op veel Europeese markten bestaat een grote interesse aan klipvis tegen vaste prijzen.

Minister Segers te Oostende

Bezoek aan de haveninstellingen

Minister Segers bezoekt de Oostendse vissershaveninstellingen in gezelschap van Secr.-Gen. Malderez, Burgemeester Serruys, Dir.-Gen. Devos, Directeur der Vissershaven Velthof en andere personaliteiten.

Maandagvoormiddag bracht dhr P.W. Segers, Minister van Verkeerswezen een bezoek aan de Oostendse haveninstellingen.

Dhr minister was vergezeld van de hh. Malderez, secretaris generaal van Verkeerswezen, De Vos directeur generaal van het Bestuur van het Zeewezen, O. Stradiot kabinetsattaché, Cadron directeur van de groep Oostende en mr Poppe bestuurssecretaris van het algemeen secretariaat.

De heer Minister werd verwelkomd door het stadsbestuur dat vertegenwoordigd was door dhr burgemeester Serruys, schepen Vroome en de Kinder. De directeur van de vissershaven heeft dan de minister en zijn gevolg rondgeleid.

In de vismijn was het een en al bedrijvigheid daar de verkoop volop aan gang was en door de minister met veel belangstelling gade geslagen werd.

Vandaar begaf men zich naar de werken van de nieuwe vismijn en naar de slipway waar dhr Mollemans het mecanisme van de slipway uitlegde.

In het voorbijgaan werden ook de werken bekeken die aan gang waren op de werven Seghers en waar dhr Ch Seghers bereidwillig uitleg verstrekte.

Bij de Frigorifères du Littoral werd de quick-freezing bezocht.

Daarna begaf de stoet zich naar de instellingen van het Zeewezen. De ateliers en de paketboten in herstelling werden grondig onderzocht. De minister stelde bijzonder interesse in de sociale dienst.

De arbeiders waren juist bezig hun middagmaal te nemen en de hh. Seghers, Malderez en De Vos proefden elk een lekkere kom soep.

Vervolgens werd de Zeevaartschool onder leiding van commandant Couteaux bezocht; de personaliteiten werden in de lokalen, de eet- en slaapzalen van de school rondgeleid.

In de namiddag werd dan nog een bezoek gebracht aan het Waterschoutsambt waar dhr E Carlier, hoofdwaterschout der kust de verschillende diensten aan dhr minister voorstelde.

BIJ DE SABARM

Daarop vertrok de afvaardiging naar Brugge waar op de werven van de firma Hermans een vrachtschip te water gelaten werd. De «Alfonso» zal voor het vervoer van fruit aangewend worden. Mevrouw Seghers was de meter.

Het schip dat een 17 koppige bemanning zal tellen liep zeer vlot van stapel.

Volgende personaliteiten woonden de tewaterlating bij : Ridder van Outryve, d'Ydewalle, gouverneur, Neels, senator, P. Van Damme en Bernolet schepenen.

Dhr Hermans vroeg in zijn toespraak dat de activiteit van de rederij in hogere kringen zou gesteund worden.

Dhr minister nam daarop het woord en zette in een weldoorvoelde rede zijn opvattingen uiteen over zeevaartpolitiek, ruimere kredietpolitiek en de bestrijding der werkloosheid.

BETREKKING VAN AGENT DER ZEEVAARTPOLITIE

SAMENSTELLING VAN DE EXAMENCOMMISSIE

Voorzitter : de vaste wervingssecretaris.

Bijzitters : de heren Carlier, hoofdwaterschout bij het Bestuur van het Zeewezen Dienst der Kust te Oostende); Cosyns A., regent aan de Rijksmiddelbare School te Laken; Festré P., regent aan de Rijksmiddelbare School, Laken; Van den Heuvel A,. leraar aan het Atheneum te Koekelberg; Van Loock M., regent aan het Sint Thomas Instituut te Brussel.

Secretaris : de heer Morissens F., bureelhoofd bij het Vast Wervingssecretariaat. 22-11-49

Garnaal in zee geworpen

te Nieuwpoort

Wij meldden vorige week dat te Nieuwpoort garnaal werd over boord gegooid ingevolge de belachelijke lage prijzen die er voor aangeboden werden.

In verschillende dagbladen lazen wij hierover een onmogelijk commentaar en o.m. lezen wij in «Het Nieuws van den Dag» het volgende :

Geen gram hiervan werd echter terug in zee geworpen, doet men ons opmerken, Overigens is dit ten streng ste verboden en zouden de vissers zich daardoor aan zware vervolgingen blootstellen.

In dezelfde middens wordt het verspreiden van dit onjuist bericht beschouwd als een manoeuver uitgaande van zekere personen die er op aansturen de uitvoer van garnaal naar Frankrijk opnieuw toe te laten. Voor de oorlog heeft deze uitvoer echter aanleiding gegeven tot zulksdanige misbruiken, misbruiken waarvan de Belgische garnaalvissers de grootste slachtoffers waren, dat men zich van officiële zijde nog steeds hardnekkig blijft verzetten tegen het herstel van deze uitvoer.

Wij vragen ons af hoe het mogelijk is dat dergelijke ongerijmdheden in een ernstig blad kunnen verschijnen. Men moet inderdaad geen economist zijn om te weten dat elk bedrijf voor zijn producie atfzet zoekt in het buitenland. Dat er zekere personen zijn die er op aan sturen opnieuw naar Frankrijk uit te voeren steunt niet helemaal met de waarheid overeen. Inderdaad gans het bedrijf vraagt niet beter. Als er uitvoer was zouden de garnaalvissers zeker meer dan 2 fr. het kg. worden aangeboden. Geen enkele zou er zeker kwaad om zijn Blijkbaar heeft de correspondent van genoemd blad nog nimmer kennis genomen noch van het protest van het Verbond noch van de ontgoocheling van de garnaalvissers toen bleek dat naar Frankrijk wel bevrozen vis doch geen garnaal zou uitgevoerd worden. En denkelijk schijnt hij er zich ook geen rekenschap van te geven hoe wij met lede ogen steeds aan zien hoe Holland ons van de Franse markt totaal heeft verdrongen.

Neen, dat men in de geinteresseerde middens vijandig zou staan tegen garnaaluitvoer naar Frankrijk, zal men geen enkel verstandig mens kunnen wijsmaken. Maar elkeen zal betreuren dat aan ons bedrijf dergelijk onzinnig proza wordt gewijd.

Van hier en daar uit Holland

DE IJSSELMEERVISSERS LEGGEN ER HET BIJLTJE BIJ NEER

In verband met de lage snoekbaarsprijzen, waardoor de visserij niet meer lonend is, hebben de Ysselmeervissers op een te Enkhuizen gehouden vergadering van de «Co-operatieve Vereniging van Ysselmeervissers» besloten, de visserij op deze kostelijke vis voorlopig stop te zetten. Hieraan is verleden week Maandag dan ook gevolg gegeven. Dat de vissers hiertoe zijn overgegaan valt zeker niet te verwonderen, aangezien de prijs, die de handel de laatste tijd aan de vissers betaalde, niet meer dan 18 à 22 cent per kgr. bedroeg, niettegenstaande dat de exportprijzen en ook de prijzen voor de consuument nog zeer behoorlijk zijn.

De oorzaak van de lage prijzen moet worden toegeschreven aan het feit dat in de afgelopen zomer door de exporteurs tegen, over het algemeen goede prijzen, grote partijen snoekbaars zijn gekocht en ingevroren, verwachtende dat in het najaar een flinke export, vooral naar het voormalige «Derde Rijk» mogelijk was geweest. Dit is tot op heden echter niet bewaarheid geworden, hetgeen volgens o.i. uitsluitend moet worden toegeschreven aan de te hoge exportprijzen.

Het gevolg hiervan is echter dat de exporteurs deze ingevroren snoekbaars thans in het binnenland trachten af te zetten, doch de binnenlandse consumptie is, hetgeen eveneens te wijten is aan de te hoge prijzen die door de detailhandel aan de consument in rekening worden gebracht, niet groot.

Valt het daarom te verwonderen, dat men thans met deze bevroren vis in de maag zit en de afname van verse snoekbaars hierdoor ernstig in het gedrang is gekomen.

De vissers hebben er thans genoeg van en hebben de betrokken minister verzocht, het hierheen te willen leiden, dat er evenals voor de haring en de makreel te IJmuiden geschiedt, een minimumprijs voor de aan te voeren snoekbaars wordt vastgesteld, zodat een lonende visserij verzekerd is. Tevens hebben zij om verlaging van de importprijs verzocht, zodat het mogelijk is wederom grote partijen snoekbaars naar Duitsland te kunnen afzetten.

In verband hiermede zien wij met grote belangstelling het antwoord van de Regering tegemoet.

DE KUSTVISSERS ZIJN ONTEVREDEN

De kustvissers zijn ontevreden. niet dat de visserij thans slecht gaat, doch de kustvissersvloot is de laatste weken met een groot aantal vaartuigen uitgebreid, die feitelijk tot de Ysselmeervloot behoren. Vooral is dit het geval met de vaartuigen van 't eiland Urk, waarvan de schippers, die thans wegens de slechte uitkomst van de snoekbaarsvisserij in het Ysselmeer, deze hebben stopgezet en thans van uit IJmuiden en waarschijnlijk uit nog meer Noordzeehavens, de garnalenvisserij en die op verse vis, langs de Nederlandse kust uitoefenen.

Doordat de aanvoer van deze productie hierdoor waarschijnlijk aanmerkelijk verhoogd wordt, is het zeker niet denkbeeldig, dat de marktprijzen omlaag gaan en de schade die hierdoor ontstaat ten laste van de kustvissers komt, die toch al reeds een slechte zomer achter de rug hebben.

De kustvissers zouden zich hiermede, zij het dan ook ten dele, wel kunnen verenigen, ware het niet dat het hun verboden is de visserij op 't IJsselmeer eveneens te mogen uitoefenen

Thans nemen ze echter het standpunt in dat waar de IJsselmeervissers na de bevrijding, zowel met de paling als met de snoekbaarsvisserij, zeer goede jaren hebben gemaakt, doch nu laatstgenoemde visserij momenteel tegen loopt, het onbillijk is, dat deze vissers thans de kustvisserij mogen uitoefenen en zij hiervan het slachtoffer worden.

Firma Jan Spaanderman
ZEEVISGROOTHANDEL
IJMUIDEN HOLLAND
Telegramadres Jan Spaanderman - IJmuiden.
Telefoon IJmuiden 5683. TelSantpoort 8228 (des avonds)
SPECIALITEITEN
EXTRA CABILLAUD DE HOLLANDE TARBOT EN HEILBOT
Gespecialiseerd in prima kwaliteit
GEPELDE en ONGEPELDE GARNALEN

Enkele geschiedkundige bijzonderheden over ons aloud bedrijf

De geschiedenis der visserij gaat verloren in de nacht der tijden. Vooraleer de grond te bewerken om zich voedsel te verschaffen. Keukenafval die gevonden werd in de omstreken van De Panne, bewijzen, dat vóór het Romeinse tijdvak, onze zeekusten door een vissersbevolking werd bewoond.

De keure, die Philip van de Elzas in 1163 schonk aan de stad Nieuwpoort, somt de rechten op, die gesteld werden op de vis.

In de elfde en twaalfde eeuw werd de markt te Yarmouth gehouden, gedurende het tijdstip van de haring, bezocht door de Vlaamse vissers.

In een brief in 1190 aan de deken van Brugge, gestuurd door Steven, bisschop van Doornik, wordt gezegd, dat de graad van het pekelen van de haring een voorname zaak is, omdat, in geval van overdadig zouten, de Doornikse Diocesanen zouden verplicht zijn overvloedig te drinken.

Het kaken van de haring, uitgevonden in de 14e eeuw, beinvloedde de uitbreiding van de visvangst. De havens van de Vlaamse kusten, die op dit tijdstip zich uitstrekten tot Grevelingen en gans Zeeland omringden, rustten meer dan duizend boten uit. Na de uitvinding van het zeecompas, breidden onze vissers hun visserijgebied uit tot op de kusten van IJsland.

Stippen wij aan, dat men op dit ogenblik reeds de geschillen kende tussen vissers van verschillende naties en zelfs onder landgenoten. Men sneed de netten door om de vis te stelen. Een bevel van Keizer Karel van Juli 1535 schreef strenge straffen voor om dergelijke overtredingen te keer te gaan.

Na Philip II geraakte de Vlaamse visvangst in een tijdstip van ondergang.

De opstand der Nederlanden, het plunderen door de Spaanse soldaten, kortom al de ongelukken van dat ogenblik verwijderden de Vlaamse vissers van de kust en zetten ze aan naar de Noorder provinciën aan wier grootheid ze medewerkten, uit te wijken.

In 1603 bezaten de Verenigde Provincien twee duizend schepen, betrokken door 37.000 manschappen, één eeuw later leefden 200.000 zeelieden van de visvangst.

Onder de regering van het Oostenrijks Huis bloeide de visvangst opnieuw in Vlaanderen. Van dit tijdstip af dagtekent de vermaardheid van de Oostendse kabeljauw, die onze zeelieden - bijna ongelooflijk feit - gingen vissen aan de Loffoden eilanden, in IJsland, aan de Faroë eilanden, bij de Rockall rots in volle Atlantische Oceaan, niettegenstaande, dat zij te dien tijde slechts kleine boten, van maximum zestien meters bezaten - dwergen vergeleken met onze hedendaagse treilers.

Onder de Franse omwenteling kende de visvangst nogmaals een ondergang en de pogingen tot heropbeuring, ingespannen onder de Hollandse regering mislukten.

Hoe de visserij terug bloeide zullen wij toekomende week vertellen.

L.S.

Nieuwpoortse visserijbelangen

GOED NIEUWS VOOR DE KUSTVAARDERS

Na lang aandringen vanwege het Kustvisserijverbond en de contactcommissie der visserij werd eindelijk een gunstig antwoord bekomen wat betreft de bebakening van het wrak voor Koksijde. Het door commandant Roets getekend schrijven vermeldt dat in de kortst mogelijke tijd een kleine wrakton zal gelegd worden bij het blinde wrak de «Hollander» gelegen ter hoogte van Koksijde buiten de «Oever». Onze garnaalvissers zullen dit nieuws zeker met vreugde vernemen. Nu verwachten we nog van het Waterschoutsambt van Nieuwpoort dat er tijdig zal aangedrongen worden opdat de «kortst mogelijke tijd» niet een paar maanden lang zou duren.

KLEINE WALVIS OPGEMERKT

Op Vrijdag 18 November jl. hebben verschillende sprotvissers in het Westdiep een reuzenvis opgemerkt. Het beest dat naar schatting een tiental meter lang was kwam om de 2 à 3 minuten boven en bleef soms een tijdje drijven. Sommige vissers dachten dat het een omgekantelde boot was en liepen er naartoe. Toen ze naderbij kwamen dook de vis onder en verdween. Denkelijk betreft het hier een jonge walvis.

Zeebrugge

NIEUWE DRAAIBRUG

We vernemen dat op Vrijdag 25 November e.k. door de firma Ateliers Métallurgiques de Nivelles, een begin zal gemaakt worden met de werken voor de bouw van de nieuwe draaibrug aan de sluis te Zeebrugge. Deze brug die een breedte zal hebben van 15 m., zal toelaten het verkeer in twee richtingen te regelen, zodat het gerij geen gebruik meer zal hoeven te maken van de electrische ophaalbrug, die feitelijk een hele omweg betekent. De breedte van het voorziene voetpad op de brug zal anderhalve meter bedragen, wat een merkelijke verbetering betekent. De elektrische ophaalbrug werd door dezelfde firma gebouwd. We kunnen er ons dus aan verwachten dat de draaibrug in de komende weken door het gerij niet zal moeten gebruikt worden.

Tongaanvoer

Woensdag was de aanvoer van tongen opnieuw van dien aard dat de kleine aan 60 fr. per ben verkocht werden, natuurlijk met 10 bennen tegelijk.

De vishandelaar die ze voor onze ogen kocht, verkocht diezelfde tongen onmiddellijk voor 25 fr. per ben meer aan kleine handelaars die geen 10 bennen kunnen gebruiken.

Die kleine kopers verkopen ze dan op hun beurt voor een 6-tal franken per kgr. meer.

Is het dan te verwonderen dat men zegt dat de vis duur is ?

Het distributiesysteem is erg ziek. Te veel tussenpersonen maken er een zaakje van terwijl de arbeid van reder en visser slecht beloond wordt.

Is men dan verwonderd dat de grootwarenhuizen die vis verkopen, zulk een aantrek hebben ? Voor dergelijke warenhuizen staan de mensen op rij om zich goede vis aan te schaffen tegen billijke prijzen.

Veel handelaars in vis willen op 30 of 35-jarige ouderdom rentenieren en dat ten koste van de zwoeger op zee en van de verbruiker.

SCAP
COOPERATIEVE
43, Victorialaan-Opex
VVR
Alles voor VISSERIJ
aan de laagste
PRIJZEN

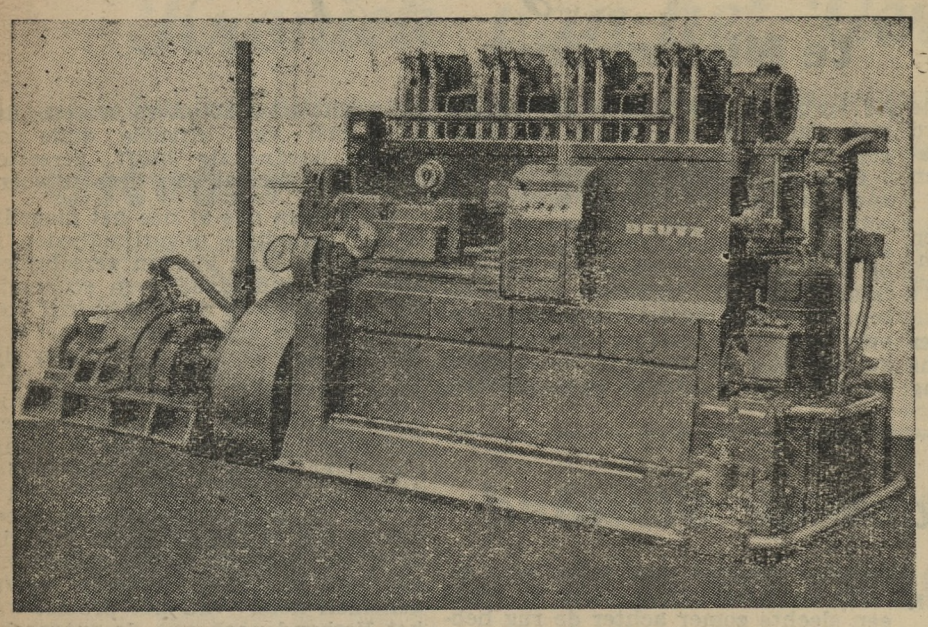

DEUTZ

Diesel-motoren

Valcke Gebr. N.V.

OOSTENDE

(1)

Het V.B.Z. strijdt voor het bestaan van het bedrijf

van de duur gepeperde afrekening en dan hemel en aarde willen bewegen om uit de slop te geraken.

Vóór het echter zover komt, moet daadwerkelijk en eensgezind opgetreden worden en de reders mogen er van overtuigd zijn dat het Verbond in dit opzicht werkt en waakt.

Spreker meldt verder dat het Verbond bereid is rekening te houden met alle gezonde voorstellen welke vanwege de aangeslotenen zouden kunnen uitgaan en bereid is op te treden voor degenen, welke wensen hun zaken in handen toe te vertrouwen van het organisme.

INVOER EN UITVOER VAN VIS

Ook deze grote vraagstukken worden tot vervelens toe en steeds met dezelfde hardnekkigheid behandeld, omdat zij in tijden van overproductie onvermijdelijk in het brandpunt der belangstellng komen te staan.

Zoveel factoren komen in aanmerking, wat de invoer van vis betreft, dat ze onvermijdelijk niet allen kunnen uitgeschakeld worden. België sloot handelsakkoorden af, waarbij de zware industrie van ons land een voorname plaats inneemt en onze buren wensen de invoer van machines en andere produkten, die zij best kunnen gebruiken gedeeltelijk te betalen door de uitvoer van vis - een zwak product - naar ons land, dat meer dan ooit, in zijn eigen behoeften kan voorzien.

De zeevisserij staat aldus voor de toestand en het Verbond heeft reeds resultaten bereikt waardoor de schade die de invoer aan de eigen productie moet berokkenen, zoveel mogelijk verminderd wordt.

Het Verbond is echter daarmede nog niet voldaan en zoekt de weg opdat de Belgische productie zich zou kunnen verweren tegen de vreemde vis. In dit verband meldt de heer Vandenberghe dat betracht wordt, dat de vreemde vis openbaar zou moeten verkocht worden in de mijnen van onze kust, nadat de aanvoer van onze schepen aan de man gebracht is geweest. Het zou vooral een prijsregelende werking hebben en de handel zou weten wat er op de markt is. Het Verbond is er van bewust dat vele reders niet onmiddellijk het voordeel van het stelsel zullen inzien en dat het aan kritiek in eigen midden niet zal ontbreken. Het Verbond zal echter geen duimbreed wijken, bewust van het algemeen belang der productie, dat op het spel staat. Het Verbond is des te meer gesterkt in de mening, dat de goede weg gevolgd wordt, door het feit dat alle importeurs van vis zich eenparig tegen het stelsel verzetten. De verkoop van de vreemde vis in de mijnen van de Belgische kust zal de grote prijsschommelingen ten nadele van de eigen productie onvermijdelijk te keer gaan en meer en meer de aandacht vestigen op de eigen markt, waar alle vishandelaars zich tenslotte zullen moeten bevoorraden, niet zelden tegen wil en dank en ten profijte van eigen nijverheid. Wat de uitvoer betreft heeft het Verbond in de laatste tijd bewezen een waakzaam oog in het zeil te houden en uit de export zelf te halen wat er naar gelang de evolutie der omstandigheden, kan bereikt worden. De rechtstreekse landingen te Yarmouth zijn hiervan een schitterend en doorslaand bewijs en vele reders hebben hiervan kunnen profiteren.

Thans wordt ook de export van ijle haring bevorderd aan prijzen die, hopen we, gunstig afsteken, ten opzichte van deze, welke vorig jaar bekomen werden en waarbij de bij deze zeevisserij betrokken ondernemingen ongetwijfeld zullen gebaat zijn.

VERBETERINGEN IN EIGEN MIDDEN

De gunstigste oplossing die aan de vraagstukken van de in- en uitvoer kunnen gegeven worden, zijn nochtans niet in staat het bedrijf volledig gezond te maken.

Spreker vestigt de aandacht van de vergadering op het feit dat het geen zin heeft steeds maar beroep te willen doen op de tussenkomst van de Staat, zonder dat tevens alle middelen in eigen milieu uitgeput zijn om het bedrijf op gezonder leest te schoeien.

De heer Vandenberghe wijst in dit verband op hetgeen nog zou kunnen tot stand komen en waarbij de algemeenheid eens te meer zou gebaat zijn. Het Verbond is bereid alle gezonde initiatieven in dit verband te steunen en aan te wakkeren. Zelfs is het Verbond bereid op de bres te springen. Hij wijst op de voordelen die een gemeenschappelijke afslag, één verzekering, één co-operatieve van aankopen van visserijmateriaal, enz. zouden kunnen opleveren, waardoor, de algemene onkosten van de visserijondernemingen in aanzienlijke mate zouden verminderen. Laat ons hopen, dat de gezonde projecten van 1 Januari af schering en inslag zullen vinden. Particuliere belangen van groepjes dienen te wijken voor de inzet van de strijd : het behoud van alle vertakkingen van onze nationale zeevisserij.

Het Verbond beoogt geen broodroving en iedereen zal de plaats bekleden, die hem toekomt. Het Verbond mag en kan echter niet aanvaarden dat onaannemelijke toestanden blijven voortbestaan op de rug van de algemeenheid., die tenslotte zou ten onder gaan.

Het Verbond is bewust van de moeilijkheden die in de weg gelegd worden, door bepaalde ondernemingen die gesteund door machtige finantiële groepen op monopolie aansturen. Het Verbond betreurt dat sommige reders zich te gemakkelijk om de tuin laten leiden en in het spoor lopen van degenen die zelfsbewust hun ondergang bewerken.

Wat men er ook moge over denken, het uit de vaart nemen van de ex-Duitse trawlers wordt door het Verbond beschouwd als een noodzakelijk verweermiddel die in de eerste plaats ten goede komt aan de middenslagvisserij. De strijd die in dit opzicht gevoerd werd was hard en onverbiddelijk : de inzet van overwegend belang. De heer Vandenberghe brengt hulde aan het begrip, dat de Minister van Verkeerswezen aan de dag gelegd heeft. Dat de heer Minister Segers niet week voor allerhande invloeden om het Verbond te saboteren, bewijst dat hij een goed begrip heeft van de noodtoestand, waarin het bedrijf verkeert en zinnens is zijn volle aandacht er aan te schenken en, wat nog van groter belang is, actief op te treden.

In dit alles heeft het Verbond maar een oogmerk : de verdediging van het familiebezit tegen de macht van het groot kapitaal, dat met de aanzienlijke middelen te zijner beschikking, alles tracht te overweldigen.

Zij die bewust zijn van de draagwijdte van deze toestand, hebben in hun eigen belang als voorname plicht, de partij niet te steunen die hun ondergang tracht te bewerken. Men doe bijgevolg geen aankopen meer bij deze groepen of firma's die regelrecht handelen in strijd met het belang der algemeenheid. Deze stelregel weze slechts bedoeld om te trachten ze tot betere inzichten te brengen.

HET SPROT- EN IJLE HARINGSEIZOEN

De heer Vandenberghe geeft nadere bijzonderheden in verband met de overeenkomst, welke tussen Frankrijk en België ontstaan is en waarbij de belangen van onze kustvisserij in de eerste plaats gevrijwaard werden, zonder dat de regeling als schadelijk voor de middenslagvisserij kan beschouwd worden.

Wie een gezond oordeel en een duidelijk inzicht heeft, kan niet anders dan de resultaten van de Conferentie van Parijs volmondig goedkeuren.

HULDE AAN DE HEER VANDER ROL

De heer Vandenberghe wijst er nogmaals op dat de voorzitter van het Verbond der Belgische âeevisserij door ambtsbezigheden weerhouden werd de vergadering bij te wonen. In zijn afwezigheid brengt de heer Vandenberghe hulde aan de werking van de heer voorzitter die zijn privaat belang zeer dikwijls heeft geslachtofferd voor de belangen van het organisme dat hij in het leven geroepen heeft en waarmede de overheid thans willens nillens moet rekening houden. Zo de productie thans geëerbiedigd wordt en medezeggenschap heeft, is dit grotendeels zijn werk.

Spreker stelt voor aan de heer Vander Rol een telegram te sturen om hem te bedanken voor de grote diensten welke hij aan het bedrijf bewezen heeft.

Dit vindt algemeen instemming en wordt op applaus onthaald.

Na de met grote aandacht gevolgde uiteenzetting van de heer Vandenberghe komt de heer Seghers aan het woord. Hij brengt hulde aan de werking van eerste spreker die hij als 'n symbool beschouwt. De heer Vandenberghe heeft in alle omstandigheden blijk gegeven van de grootste werkkracht en een klaar inzicht op het belangrijk en ingewikkeld vraagstuk der zeevisserij. Het is de heer Vandenberghe die meestal als woordvoerder voor het Verbond optreedt en het doet met dezelfde brio als tijdens deze geslaagde vergadering. De visserij is hem veel dank verschuldigd.

De heer Seghers stelt voor dat aan de heer Minister van Verkeerswezen een telegram zou gestuurd worden om hem te bedanken voor de diensten die hij reeds aan de visserij bewezen heeft. Spreker is vol lof voor het hoofd van het departement, hij leverde het bewijs het bedrijf zeer genegen te zijn en het bij te staan waar het past en billijk is.

De heer Seghers brengt insgelijks hulde aan het ambtenarenkorps dat hem tot vervulling van de zware taak trouw terzijde staat. De hh. Stradiot, Cuypers, Malderez, Byron en Poppe verdienen een dankbare hulde voor de prestaties die zijn in een korte tijdspanne verwezenlijkt hebben. De productie zal niet tevergeefs op hun verdere waardevolle medewerking rekenen.

Na een passend dankwoord van de heer Verbanck gericht tot de aanwezigen en namens de vergadering de heer Vandenberghe dank betuigend voor wat hij voor de visserij verricht werd deze geslaagde vergadering zonder repliek geheven.

L.S.

Het vangen van gemerkte vis

In verschillende Europese landen is men overgegaan tot het merken van haring, nl. Denemarken, Noorwegen, Schotland en Zweden. In de loop van het komend jaar zullen andere landen volgen.

De merken zijn uiterlijk en op goed zichtbare manier aangebracht, meestal op de rug, tussen de kop en de rugvin.

De Noorse- en Zweedse merken bestaan uit een rubberlapje, dat een nummer en de beginletters van het belanghebbend land draagt. Het lapje is door middel van een metalen speld, die min of meer de vorm heeft van een sluitspeld, aan de vis vast gemaakt.

Het Deens merk verschilt met het vorige, doordat het lapje vervangen is door een tube in plastiek, terwijl de speld gelijkvormig is.

Het Schotse merk bestaat uit een rekbare rubberband, die achter de borstvinnen en vóór de rugvin aangebracht wordt.

Niettegenstaande de merken opvallend zijn, valt er toch te vrezen gelet op de aanzienlijke omvang die een haringvangst kan bereiken, dat een groot percent van de gemerkte haringen onopgemerkt tot bij de vishandelaar of de verbruiker terecht komt.

In dit geval, zou het belang van de terugvangst sterk verminderen, want noch de handelaar, noch de verbruiker, die de gemerkte vis ontdekt, zou kunnen zeggen, waar en in welke omstandigheden de haring werd teruggevangen en nochtans zijn dat inlichtingen, die onontbeerlijk zijn om de goede uitslag van de merkings experimenten te verzekeren.

Het doel van deze opzoekingen is aldus een juist denkbeeld te krijgen van de groei en de bewegingen van de haringscholen en de vissers hierover in te lichten. Het lijdt dan ook geen twijfel, dat de vissers er alle belang bij hebben dat deze proeven met sukses zouden bekroond worden. We durven dan ook verhopen, dat alle haringvissers hun bijzondere aandacht zullen vestigen op de proeven en er zorg zullen voor dragen dat hun weinig gemerkte haringen zullen ontsnappen.

Bovendien wordt er een beloning gegeven aan ieder persoon die een gemerkte haring aanbrengt, waarvan de waarde vastgesteld is op 10 shillings, hetzij 70 Belgische frank aan de huidige wisselkoers.

Wat moet een visser, die een gemerkte haring ontdekt in de vangst doen :

1. De vis ongegut in een papier inpakken en hem zorgvuldig in het ijs bewaren.
2. Deze vis overhandigen aan de mijnmeester of waterschout van de aanvoerhaven. Te Oostende, beter rechtstreeks aan de Visserijdienst of het Zeewetenschappelijk Instituut, waar de vinder onmiddellijk de tegenwaarde van 10 shillings zal ontvangen.
3. Indien de gemerkte vis aan de mijnmeester of de waterschout overhandigd wordt, dan worden deze vriendelijk verzocht, de haring, zo spoedig mogelijk, aan één van de twee boven aangehaalde Oostendse diensten over te maken.

BRUNET & Co

OOSTENDE

Tel. 71.319 — Telegr. «Compas»

Zeevisgroothandel

SPECIALITEITEN

VERSE, GEZOUTEN en BEVROREN HARING

(2)

TOESTEL voor het pellen van garnaal

Wat de uitvindingen op visserijgebied betreft, deze zijn de laatste weken in Holland niet van de lucht.

Heeft, zoals reeds werd vermeld, een Amsterdamse sprotvisser een «verlichte dobber» uitgevonden, thans bereikt ons weer een bericht, dat de heer R. Mennes, timmerman te Wolverkamp in de provincie Groeningen, een apparaatje heeft gebouwd, waarmede garnalen kunnen worden gepeld. Hoe of dit apparaatje werkt en of het pellen van deze schaaldiertjes hiermede vlugger geschiedt dan met de hand het geval is, hierover zijn ons momenteel nog geen bijzonderheden bekend. Is dit echter wel het geval, dan zijn wij overtuigd, dat de comsumptie van garnalen hierdoor ontegenzeggelijk in omvang zal toenemen. En dit is nodig, aangezien de hoeveelheid garnalen, die door de Nederlandse garnalenvloot jaarlijks wordt aangevoerd, in verhouding tot de menselijke consumptie gewoonlijk zo groot is dat een belangrijk gedeelte tot voeder van het pluimvee moet worden verwerkt.

Nu moet de oorzaak hiervan echter niet worden toegeschreven aan het feit, dat onze landslieden geen liefhebbers van garnalen zijn, doch de prijs van de gepelde garnalen, 42 cent per ons, is voor vele beurzen te hoog.

Bovendien zijn velen afkerig van gepelde garnalen, die door de kleinhandel verkocht worden, aangezien ze dikwijls te zout of verre van fris zijn, met als gevolg, dat de afzet van dit smakelijke product hieronder ernstig te lijden heeft.

Zoals bekend geschiedt het pellen van garnalen door mensen, die hiervan een beroep maken (z.g.n. garnalen pellers of pelsters) of door de verbruikers zelf. Daar het pellen van deze schaaldiertjes echter een zeer tijdrovende bezigheid is en vele huisvrouwen hiervan niet voldoende op de hoogte zijn, zien zij er tegen op, deze werkzaamheden zelf te verrichten, hoe gaarne zij haar huisgenoten ook op een smakelijk hapje zouden willen vergasten.

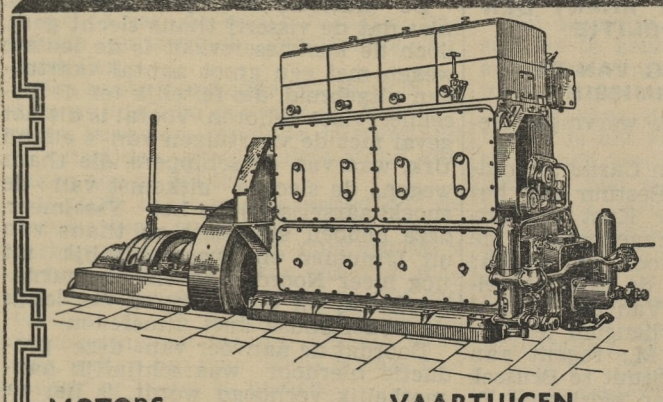

A.B.C. Diesel Motoren

Agentschap :

H. & R. Boydens

4, Velodroomstr.

40, Schipperstr

OOSTENDE

(10)

MOTORS VAARTUIGEN EXPERTISEN

Consignatie-handel en de vismijn

(Vervolg van blz. 1.)

Juist daarom moeten de mijnen door onze handelaars streng in het oog gehouden en moet er naar gestreefd worden er vaste voet op te vatten. Indien de buitenlandse vis langzamerhand door normale handelsverrichtingen uit de mijnen der grootsteden van België kan gedrongen worden ware dit de grootste overwinning, die onze verzenders zouden kunnen boeken.

Ongelukkig staan er hun aanzienlijke moeilijkheden in de weg; niet alleen de onzekerheid van de verhandelingen is een hinderpaal; de hoge kosten, die zij naslepen, zijn het eveneens : kosten van verpakking, verzending makelaarschap, mijnrechten, dragen aanzienlijk bij tot de ontaarding der waar.

De mijnrechten o.a. zijn zeer verschillend en niet altijd vasgesteld, ingevolge de vereisten der wet. Het zijn immers standrechten, die naar luidt de gemeentewet niet meer zouden mogen opbrengen, dan hetgeen de uitdelging, het onderhoud en het bestuur der vismijn werkelijk aan de gemeente kosten. Welnu de bedragen verschillen nagenoeg van 1,25 tot 5 t.h. der verkoopsom, welke ook de massawaar zij, die in één jaar verhandeld wordt.

Een vergelijking met het slachtvlees komt hier niet ten onpas; de gemeentebesturen zijn uitbaters van de slachthuizen, zowel als van de vismijnen. Circa een zestigtal jaren geleden bestond in de slachthuizen nagenoeg dezelfde toestand, als thans nog in de vismijnen. Een bijzondere wet is toen gestemd geweest (Wet van 31 Juli 1889), die eenvoudig verboden heeft de slachthuisrechten hoger te stellen, dan hetgeen voor de vergelding van de dienst vereist wordt. Het bedrag der kosten moet door juiste rekeningen gestaafd zijn.

Strikt genomen is het niet nodig een bijzondere wet op visserijgebied tot stand te brengen; het ware voldoende een waakzaam oog te houden op een regelmatige toepassing der gemeentewet, in het opzicht van het vergeldend karakter, dat het mijnrecht uit zijn aard moet hebben.

L.S.

Handelaars ! !

Als u minderwaardige vis levert tegen lage prijs, dan vergeet de verbruiker spoedig de lage prijs en onthoudt de minderwaardige kwaliteit des te langer.

Voor hen die belangen hebben in Argentinie

Met het oog op de moeilijkheden waarmede talrijke Belgische vennootschappen en hunne aandeelhouders die belangen hebben in Argentinië, moeten afrekenen, voornamelijk inzake het repatriëren van hunne inkomsten, worden zij in hun voordeel verzocht zich in verband te stellen met de Handelskamer van hun arrondissement die hen met het Comité der Belgische belangen in Argentinië in betrekking zal brengen. Dit comité werd gesticht te Antwerpen op 16 November 1949.

KUSTNIEUWS
OOSTENDE

DOKTERSDIENST

Op Zondag 27-11. Bij afwezigheid van de gewone huisdokter, gelieve men zich te wenden tot : Dr Dubois Kapucienenstraat 7. Tel. 72342.

APOTHEEKDIENST

Op Zondag 27-11. Dienstdoende gans de dag alsook nachtdienst van 26-11 tot 3-12 : apotheker Dobbelaere Witte Nonnenstraat 15.

DAMESUURWERK VERLOREN

Door Fontaine Yvonne, wonende Stuiverstraat, werd aangifte gedaan van verlies van een damesuurwerk

GEPASTE GELEGENHEID

Mama U hebt een gepaste gelegenheid Uw kinderen gelukkig, ja zeer gelukkig te maken. Bezoekt met hen de Internationale Boekhandel, U zult er de schoonste boeken vinden, de beste vulpennen, de kwaliteits passerdozen en kleurpotloden, in een woord alles voor het vermaak en de opvoeding van Uw kinderen U kunt geen beter St. Niklaas uitdenken voor hen.

BOTSING

Op de Kapellebrug kwam het tot een botsing tussen de auto's bestuurd door Eeckhout Raoul uit Breedene en Van Huele Jan uit Oostende. Er was slechts stoffelijke schade.

VOETGANGER GEKWETST

In de Jozef II straat werd de voetganger Derammelaere Remi, wonende Roetstraat, 7 aan de hoek van de St. Jorisstraat aangereden door de auto bestuurd door Laureyns Albert uit Oostende. Derammelaere liep een lichte schram op aan het rechteroog en weigerde hulp van een bijgeroepen dokter.

IN ZEE GEVALLEN

De heer G.L. uit Oostende viel Zaterdag van het dek van zijn jacht in zee. De O.866 snelde ter hulp en gelukte er in de drenkeling te redden Krampachtig hield hij onder zijn arm een koffertje gesloten. Het bevatte een draagbaar schrijfmachientje geleverd door de Internationale Office Ad. Buylstraat 33 en Hertstraat 2. En..... 't er was nieks aan, hetgeen bewijst dat iemand die daar een schrijfmachientje koopt goed gediend is.

EXCELSIOR :
bier drinken, verwekt kracht en gezondheid, vergeet het niet !
Depot : M. Germonpré. Tel. 72584 Oostende. (Nr 453)

BOTSING

Aan de hoek van de Witte Nonnenstraat en de Kerkstraat kwam het tot een botsing tussen de auto's van C. Rosseel, taxivoerder, Elisabethlaan en André Slim, Oostramp Kursaal 4. Stoffelijke schade.

OPGELEID

De gebroeders Dewachter René en Gustaaf, wonende te Steene, werden opgeleid wegens nachtlawaai, opstand en smaad aan de politie. Tijdens de schermutseling werd het achterwiel van de fiets van een der politiedienaars stukgestampt.

SINT NIKLAAS

Alle mensen van Oostende, loat us e kè rèsonèren. Wa ka je nu beter geven aan je joengers dan 1 schone boek mè santjes, 1 dictionnaire, 1 vulpenne of 1 schieke passerdoze ? Ze zien daarmee oltiedsen gerust en ze lèren olles wat da goed is. En wa ka je gie nu beter doen of 't is dat te kopen in de Internationale Boekhandels, Ad. Bulstroate33, Kapellestroate 65 en Th. Van Loostroate 2

OORLOGSTUIGEN

Het Stadsbestuur van Oostende deelt de bevolking mede dat de aanwezigheid van ontplofbare oorlogstuigen op of in de nabijheid van het strand, onmiddellijk dient te worden ter kennis gebracht van de ontmijningsdienst bij het Zeekorps te Oostende, Kazerne Generaal Mahieu, telefoonnummers 72359 en 72368 (uitbreidingen 7 en 9) bureau der Zeeverrichtingen.

VERENIGING DER HANDELAARS VAN OOSTENDE

Op Donderdag 1 December te 8.30 u wordt in het «Hotel de Normandie» Vindictivelaan, de algemene statutaire vergadering gehouden. Acht beheerders dienen te worden herkozen.

MEVROUW PIERS-SAP AAN DE DOOD ONTSNAPT

Toen mevr. Piers-Sap, echtgenote van dhr Jan Piers, volksvertegenwoordiger en dochter van wijlen oud-minister Sap, op de Torhoutse stwg. kwam gereden ter hoogte van de wijk Hoge Barriere slipte plots haar wagen.

Na nog net een andere wagen te hebben kunnen ontwijken reed zij ten slotte tegen een boom te pletter. Als bij wonder werd ze slechts licht gekwetst aan de hand. De auto werd nochtans erg gehavend.

DE TOEKOMST EN 'T VERLEDEN

Het verleden kent U ten ware U het geheugen verloren zijt. Maar de toekomst kunt U zelf voorspellen voor U en Uw naastbestaanden. De professor Orlande besteedde 4 jaar om een bijzonder methode in een te zetten. Het is een spel dat wetenschappelijk is en steunt op de sterrenkunde. Het kan door iedereen gebruikt worden zonder studie en zonder bijzondere kennis. Het is voor Uw familie niet alleen een gans bijzonder en aangenaam tijdverdrijf maar het geeft een helder overzicht over alles wat U aanbelangt : zoals liefde, zaken, gezondheid, fortuin, huis enz. Het spel is genoemd de SFINX en is te koop in de Internationale Boekhandels over geheel de kust. Vraagt een kleine demonstratie en in vijf minuten zijt gij er weg mede.

ST. NIKLAAS OP BEZOEK

Door tussenkomst van «De Lustige Zigomars» zal St. Niklaas op Maandag 5 December 1949 de kinderen thuis een bezoek brengen, om hun laatste wensen en bestellingen op te nemen voor de grote kinderdag die daarop volgt.

Alle inlichtingen en inschrijvingen kunnen gedaan worden bij de heren Degryse Albert, Aartshertoginnestr. 2.; Jonckheere Georges, St. Sebastiaanstraat, 30 ; en Lamoot Fernand Vrijhavenstraat, 32; daar deze personen regelmatig in verbinding zijn met de kindervriend, St. Niklaas.

GEVRAAGDE ARBEIDSKRACHTEN

In de streek : a. Mannen : handelsreizigers; 1 bekister-betonarbeider 1 derde gast pasteibakker; 1 demonstrateur; 1 scheepsjongen; 1 leerjongen mekanieker en 1 leerjongen bakker (met leerkontrakt).

b. Vrouwen : dienstmeiden (inslapen); serveuse; 1 huishouden; 40 dienstmeisjes voor spinnerij in Noord-Frankrijk (worden per auto vervoerd).

In het binnenland : a. Mannen : metselaars en -dienders; kolenmijnarbeiders; landbouwarbeiders; steenkappers; ijzerschavers; vloerleggers.

b. Vrouwen : 1 dienstmeid voor Gent.

Voor alles zich wenden :
Oostende, Koningstraat, 63
Veurne, De Pannestraat, 13

DE SFINX

geeft U een klaar zicht in de toekomst. De SFINX maakt van U een waarzegger. De SFINX geeft U duizende nuttige inlichtingen voor U en Uwe familie. De SFINX zal U gedurende de lange winteravonden, wonderbare uren doen beleven. De SFINX het meesterwerk van professor Orlando is te koop in alle Internationale Boekhandels der kust. Voor 't groot Ad. Buylstraat 33.

STEDELIJKE VAKSCHOOL

Te begeven plaatsen van leermeesters met uitsluitende betrekking :
1. Bankwerker en werktuigmachines;
2. Electricien.
3. Houtbewerker

Voorwaarden : diploma Vakschool A3, vijf jaar nijverheidspraktijk en eventueel diploma van normaal technisch onderwijs. Een examen zal afgenomen werden. Aanvragen met afschriften van diploma's en bewijzen van goed zedelijk gedrag en burgertrouw te richten tot het Schepencollege vóór 1 December 1949.

Voor nadere inlichtingen zich wenden tot de heerDirecteur der school, Koninginnelaan 76, Oostende.

Cinema FORUM
Van 25 November af :
De film van het jaar :
Ingrid BERGMAN
in
JEANNE D'ARC

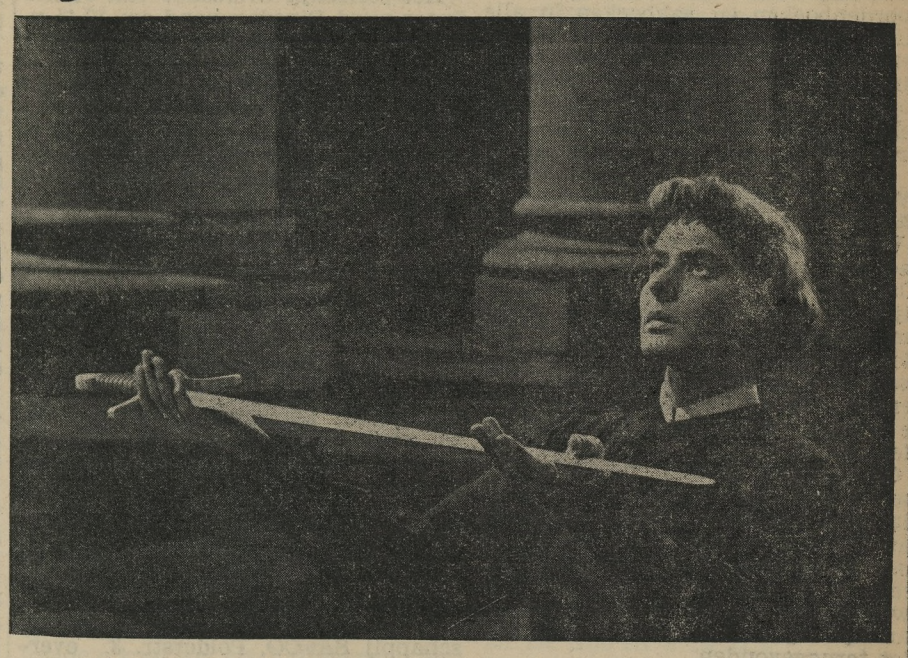

Prijzen der plaatsen
9 — 18 — 22 fr.
Vertoningen (in de week) :
2.30 u. — 5.30 u. — 8.30 u.
Kinderen toegelaten
OPGELET : Zondag : aanvang der eerste voorstelling om 1 uur.

HOROSCOOP

Gij die belang stelt in de toekomst die weten wilt wat andere niet weten Vraagt aan Uw gazetteventje of wuvetje elke maand de «Horoscoop» prachtige nieuwe uitgave die U iedere maand de volledige dagelijkse horoscoop weergeeft. «HOROSCOOP» kost slechts de prulle van 12 fr. 't Kost mèr bie Madame Blanche om te weten hoe dat '.t zit in de liefde.

DODELIJK ONGELUK

Alvorens het dagelijks werk aan te vangen op de houtwerf van de firma Snauwaert wilde de stadswerkman Pieters Oscar, wonende Antwerpenstraat, vader van twee kinderen nog even de werking van de loskraan controleren toen hij met de mouw in het raderwerk werd gevat. Toen het machien tot staan kon worden gebracht was het slachtoffer reeds deerlijk verpletterd. Het stoffelijk overschot werd naar het dodenhuisje overgebracht.

WILT U DANSEN DAMES WILT U EEN AANGENAME AVOND DOORBRENGEN HEREN ?

Weest dan aanwezig op het Grote Gala-bal ingericht door de Vereniging van de Oud-Leerlingen en Vrienden van het Koninklijk Atheneum, op 10 December a.s. in het Stedelijk Casino.

De zalen zullen voor deze speciale gelegenheid prachtig versierd worden want bloemen zullen er zijn in overvloed. Zelfs de dames zullen bloemen aangeboden worden door het comité.

Het vermaard orkest Guy Defroy-Johnny Delcroix van Radio Henegouwen, Prijs in uitmuntendheid, Charleroi 1949, zal er de gewenste atmosfeer scheppen.

Dit gala-bal gaat beslist een sukses tegemoet. Het aantal voorbehouden plaatsen stijgt al meer en meer. Liefhebbers, wacht niet langer om uw plaatsen te bespreken in het hotel «Melrose», Leopoldstraat, 1. Telefoon 724.71.

BEVRIEZEN WATERMETERS

De Stedelijke Waterdienst raadt de abonnementen aan de volgende voorzorgsmaatregelen te nemen bij het naderen der vriesperiode :

1. De watermeter en de buizen die aan bevriezing blootgesteld zijn moeten met stroo en inpakking gedekt worden, of beter nog, met een houten bekleedsel, opgevuld met hooi, zaagmeel, bladeren of kurk, omringd worden.

2. Gedurende de vorstperiode moeten de abonnementen iedere avond nadat het verbruik opgehouden heeft, de veiligheidskraan vóór de meter geplaatst sluiten en de buizen der binnenleiding ledigen door het openen van twee dienstkranen.

Terloops maken wij er de abonnementen attent op dat alle kosten van herstelling, zo van de meter als van de binnenleidingen, die uit oorzaak van bevriezing defect zijn geraakt, door de abonnementen zelf moeten worden afgedragen.

UW GAZETTEVENTJE OF WUVETJE

In regen en slegen in wind en mist, brengen zij U Uw bladen thuis dikwijls voor U wakker zijt. Zij brengen U al wat nieuw en aangenaam is. Ook deze week hebben zij voor U de «HOROSCOOP» iets dat U een gehele maand genoegen zal verschaffen en dat U dagelijks kunt raadplegen «HOROSCOOP kunt U ook vinden in alle goede boek- en dagbladhandels en 't kost slechts... 12 fr.

NATIONALE MILITIE

De Belgen geboren in 1933 die geen bericht mochten ontvangen hebben van hun inschrijving in de werfreserve, moeten zich onmiddellijk tot het bestuur van de gemeente wenden, waar zij op 1 Oktober 1949 in de bevolkingsregisters ingeschreven waren.

Voor alle gewenste inlichtingen kan men zich wenden tot het Militiebureau, Gistelsteenweg 8.

TENTOONSTELLING DER WERKEN VAN ENSOR

In verband met het overlijden van baron James Ensor, zullen van Woensdag 23 November af, voor de duur van één maand alle doeken van deze meester, die zich in het Koninklijk Museum voor Schone Kunsten te Antwerpen bevinden en die thans uit oorzaak van de legaten waartoe zij behoren, in verschillende zalen verspreid hangen, samengebracht worden.

Op deze wijze zal hulde gebracht worden aan de grootste meester van onze hedendaagse schilderkunst.

LIBELLE

«Libelle» geniet op 't ogenblik een reuzensucces. Meer dan 40.000 patronen werden deze week gratis aan de lezeressen toegestuurd. Vraagt aan «Libelle» het patroontje in de maat dat U wenst, U zult die gratis ontvangen. «Libelle wordt U thuis bezorgd door alle dagbladverkopers en is te verkrijgen in alle goede boek- en dagbladhandels. Voor 't groot Vaartstraat 1 Oostende.

DANSRECITAL JUANA

Onlangs werd te Oostende een Algemeen Comité der culturele kringen van Oostende ingericht, met het doel in onze stad enkele hoogstaande kunstprestaties in te richten. Bij dit Comité sloten aan de toneelkringen : De Zeestar, Nut en Vermaak, Vanneste Genootschap, Caritas, de zangkring Varia, de Kunstacademie en de Vrienden van de Kunstacademie, de kringen Willemsfonds, Centrale voor Volksopleiding, De Club, Davidsfonds en Concordia.

De eerste kunstavond, het vioolrecital Grumiaux, werd een succes. Het Comité heeft dan ook beslist haar werkkring door te zetten. Als tweede prestatie is voorzien : een optreden van de danseres Juana.

De danseres Juana ontving haar opleiding in de «Ethnologic Dance centre» van New-York en is nu als lesgeefster bij deze dansschool verbonden. Na de oorlog begon ze haar rondreis in Europa, trad op te Genève en Kopenhagen, beëindigt nu een serie dansavonden in de Théatre Hébertot te Parijs waar ze een ongemeen succes kent, om dan een tournée in België te beginnen.

Haar programma is zeer gevarieerd. Juana heeft zich de danstechniek van meerdere landen eigen gemaakt en voert de toeschouwers van Indië naar Spanje en van China naar Noord-Afrika. Op het programma dat te Oostende zal worden voorgebracht komen inderdaad dansen voor uit Indië, Uzbekistan in Rusland, Arabië, Noord-Afrika, China, Tibet, Birma en wordt besloten met een drietal dansen uit Spanje.

Deze uitzonderlijke kunstavond gaat door in de zaal Scala op MAANDAG 5 DECEMBER te 20 uur. Kaarten zullen op nader aan te duiden dagen verkrijgbaar zijn aan het winket van de zaal. Onze lezers zullen in 't volgende nummer meer kunnen vernemen betreffende deze kunstavond.

BURGERLIJKE STAND

GEBOORTEN

10 November 1949 : Greta Vanhaeren v. Achiel en Martha Dumarey (Vlissegem); Wilfried Vanhevel v. Carolus en Laura Vaneygen (Moere); Freddy Costers v. Roger en Maria Lingier, Dr Verhaeghestr. 42; Erna Luys v. Eduardus en Marguerite Demarée, K. Vandewoestynestr. 36; Renaud Aneca v. Fernand en Solange Tratsaert, Mariakerkelaan 109; Andries Ghesquière v. Albert en Germana Evers (Middelkerke);

11 : Anita Vandendriessche v. Felicien en Georgette Zanders, Stwg op Nieuwpoort 463; Jeannine Van Cauteren v. Cyrille en Maria Baeyens (Eessen); Julien Mundorff v. Roger en Simonne Dugardin (Meetkerke); Nadine Ryckman v. Lodewijk en Simonne Feys (De Panne);

12 : Magda Van Durme v. André en Alexandra Vandenkerckhove, St Pietersstr. 6;

13 : Karine Vandenabeele v. Arthur en Diana Bauwen, Koninginnelaan 20a;

14 : Marie Hamers v. Roger en Georgette Stubbe, H. Serruyslaan 72; Liliane Lileire v. Karel en Magdalena Lefever (Leffinge); Christiane Daen v. Jean en Julienne Deboyser, IJzerstr. 13; Rita Vanderbeke v. Willy en Aline Vanmassenhove (Oostduinkerke);

15 : Freddy Larrange v. Gaston en Christine Vanscheeuwyck, Ooststr. 39; Dirk Decloedt v. Maurice en Jeanette Belligh (Gistel); Anne De Coninck v. Willy en Mechtilde Marques, Koninginnelaan 70;

16 Jean Somers v. Gustaaf en Simonne Vandenheede (Steene) Viviane Depecker v. Albert en Germaine Bos, (Klemskerke); Jacqueline Pesch van Jean en Sybil Henson, Van Iseghemlaan 16; Marcel Ghys v. Hendrik en Maria Lambregt, Zuidstr. 4

17 : Vera Depoorter v. Maurice en Elisabeth Goethals, Toekomststr. 14; Walter Vanparys v. Roger en Rosa Simoens (Breedene); Louis Dubourg v. André en Agnes Vandendaele, Nieuwpoortstwg 200;

18 : Micheline Robelus v. Georgius en Marcella Willemarck (Gent).

STERFGEVALLEN

10 : Pieter Bals, 60 jr., echtg. Victoria Decoo, Dr Verhaeghestr. 110;

11 : Louise D'Hont, 81 jr., wwe Charles Tavernier, Ieperstr. 1a; Jeanne Cnops, 63 jr., ongeh. (Gent).

12 : Augusta De Rudder, 72 jr., wwe Victor Francke (Steene); Karel Dehaene, 68 jr., wdr Celina Brackx, echtg Magdalena Libin, Christinastr. 143; Oscar Simoen, 52 jr., echtgesch. Julia Scherier, echtg. Maria Baele, Van Iseghemlaan 75; Clementia Huysseune, 79 jr, echtg. Emilius Delanghe, Gistelstwg.;

13 : Richard Hoorens, 83 jr., wdr Romania Vienne (Steene); Eduard Naessens, 68 jr., ongeh. Elisabethlaan 324;

14 : Agnes D'hont, 86 jr., wwe Victor Teirlynck, Aartshertoginnestr. 3;

15 : Jules Vandenabeele, 60 jr., echt. Coralie Neyts, Verenigingstr. 105;

17 : Marie Alleweireldt, 73 jr., wwe Jules Beuselinck, Nieuwpoortstwg 467; Marie Capitaine, 75 jr., wwe Richard Pierloot en Emilius Maenhout, Wagenstr. 14; Helena Deswelgh, 87 jr. wwe Eduard Lust, J. Peurquaetstr. 4; Elodia De Vos, 70 jr., wwe Victor Vergote, Vrijheidstr 68; Julius Schepens, 87 jr, wdr Melanie Vanleke, Rogierlaan 71; Nathalie Bertens, 70 jr., wwe Josephus Steen, Aim. Liebaertstr. 51;

18 : Adela Loncke, 76 jr, wwe Henri Samyn, Nieuwlandstr. 55; Oscar Pieters, 46 jr, echtg. Maria Daelman, Antwerpenstr. 12;

HUWELIJKEN

Robrecht Boyens, beroepsmilitair, en Raymonde Holmens; Filips Remaut beroepsmilitair, en Yolande Rycx.
Theodorus Flerick, schilder, en Emerencia Pauwels, werkster; Marcel Keirsebilck, autogeleider, en Alice Victor; Henri Van den Steene, handelsreiziger, en Doreen Dierycx.

FEESTELIJKHEDEN

Huurt een pick-up met fonoplaten per dag, per week of per maand. Radio Marlein Christinastraat 85, Oostende. Tel. 71.725.

HUWELIJKSAANKONDIGINGEN

Orban Joseph, militair, Lijndraaiersstr. 1, en Germonpré Martha, Louisastr. 13; Kooy Hermanus, matroos, Kongolaan 73, en Ferier Joanna, Visserskaai 7; Kesteloot Stephanus, handelsvertegenwoordiger, Fr. Orbanstr. 137 en Osterwind Josette, Oude Molenstr. 18; Dewulf Jacques, handelaar, Langestr. 331 en Verborgh Georgette, Plantenstr. 92; Verburgh André, werkman, Elisabethlaan 343, en Berrano Lopez Angela (Barcelona); Goethals Georges, aardewerker (Oudenburg) en Bollenbergh Edith, fabriekwerkster, echtgesch. George Terry, Bonenstr. 1; Verniers Michel, schrijnwerker, Kemmelbergstr. 16, en Dendooven Jeannot, H. Borgerstr. 50;

ANDERE GEMEENTEN

Degruyter Richard, zeeman, echtgesch. v. Mary Townsend (Lier) en Taelemans Charlotta, bediende, (Lier); Ponjaert Amand, marconist, (Oostende) en Janssens Magdalena (Schaarbeek); Billet Camiel, landbouwer, (Oostende) en Scharley Eleonora, landbouwster (Wenduine); Francart Roger, zeeman (Oostende) en Vanhooren Nelly (Breedene); Vandenbussche Gustave, werkman, (Oostende) en Devriese Agnes, dienstmeid (Vlissegem).

RUITENTIKKERS

Door dhr Reynders uit de Oesterbankstraat werd klacht neergelegd tegen Vangezelle uit de Nijverheidstraat,, die de ruit van de voordeur van eerstgenoemde stuksloeg.

DE EERSTE JAREN

Het zijn de eerste jaren van Uw kinderen die tellen. Reeds van in de wieg moet U Uwe kinderen opleiden. Daarom kunt U voor hen boekjes kopen met prentjes gedrukt op sterk katoen. U kunt ze medewassen met 't kindergoed als ze vuil zijn. U vindt daarna boeken voor jongens en meisjes op alle leeftijden.

Albums met duizende prenten, woordenboeken en vakboeken in alle talen. Leert Uw kinderen het boek liefhebben. Zij hebben er alles bij te winnen en U ook. De Internationale Boekhandel, Ad. Buylstraat 33, Kapellestraat 65 en Thomas Van Loostraat 25.

TWEE MAANDEN GELEDEN VERDWEEN MR CLAUS

Vóór aanvang van het zomerseizoen had een zekere Claus de drukkerij «Carillon» overgenomen. Daartoe had hij zich verscheidene vennoten moeten maken. De zaken liepen echter niet gesmeerd en dhr Claus begon zowat overal schulden te maken. Zijn vennoten lieten hem in de steek doch de wissels welke Claus uitgaf waren niet gedekt.

Ondertussen namen de schulden toe en toen vele kleintjes een zulkdanig rond sommetje hadden gemaakt dat Claus niet meer wist waarin of waaruit, poetste hij de plaat. Nu is hij reeds meer dan twee maanden verdwenen doch spijts het doorsturen van zijn signalement, werd Claus nog niet teruggevonden.

Eens te meer een vogel die de kust verlaat en talrijke schuldeisers met hun handen in het haar laat zitten...

MEDEGAAN MET DE TIJD

Zelden doet men nog lange reizen te voet, tenzij hier of daar een overgewaaiden die zijn leven moe is, of verse lucht nodig heeft. Nu moet alles rap gaan, altijd rapper. Zo is het ook in 't zakenleven. In de burelen ziet men inderdaad meer en meer schrijf- en rekenmachienen, die toelaten snel en degelijk te werken zonder zich af te beulen. De zakenman van de oude trant moet echter kapot omdat hij niet meer volgen kan. De Internationale Office Ad. Buylstraat 33 en Hertstraat 2 levert de meeste dezer machienen en al zijn klanten zijn tevreden. U zult het ook zijn, daarvan zijn wij zeker.

PROTEST TEGEN JAN CAMMENS

Zondagavond ging in de Koninklijke Schouwburg de voorstelling door, door de K.N.S. van het stuk «Bazuinen om Jericho». Dit werk handelt over de weerstand maar is ook bepaald anticommunistisch getint.

Voor aanvang van de vertoning hadden een tiental vaandels van vaderlandse verenigingen post gevat aan de ingang van de schouwburg. Op de trappen stonden een viertal politieke gevangenen in gestreepte kledij. Vooraan stonden de leiders van het Actiecomité.

Een sterke politie- en rijkswachtmacht was ter plaatse alsook dhr Burgemeester die, als hoofd van de politie, zich inspande om de manifestatie waardig te doen verlopen.

Toen de bezoekers de schouwburg wilden binnengaan werden ze op gehuil en Hitlergroet onthaald zodat velen dit spelletje van ver gaande slaande, hun kaarten op zak hielden of rechtsom keerden.

Nadat een delegatie van het Actiecomité was ontvangen door de hh. Mortier en Van Zundert werd de voorstelling aangevangen. Daarna ging de groep manifestanten uiteen tenzij een dertigtal die aan de ingang bleven postvatten. Zoals te verwachten zou de manifestatie niet zonder incidenten ten einde lopen.

Na de vertoning snelden de betogers naar de artistenuitgang alwaar de spelers van de K.N.S. ver van vriendelijk werden begroet. Dhr Nellens, die aldaar per auto voorbijreed, werd verplicht te stoppen. Zijn auto werd lelijk toegetakeld en enkele heethoofden durfden het zelfs aan hem te slaan en hatelijke woorden naar het hoofd te slingeren.

Over dit alles kunnen we kort zijn. Manifestatie, goed. Doch handtastelijkheden zijn nooit goed te praten. Deze zullen dan ook zeker een staartje hebben.

VANDALEN WEER ACTIEF

Vandalen hebben eens te meer plezier gevonden bij de uitroeiing van boompjes op de Rogierlaan. In het Maria-Hendrikapark werden acht kleine ruitjes van een toren, nabij Armenonville, stukgegooid en twee electrische lampen gestolen.

De bevolking wordt aangemaand inlichtingen te verstrekken aan de politie.

KOSTBAAR VERLIES

Augusta De Lie, Koningstraat, 8, meldde het verlies van een gouden oorring, waarde ongeveer 2.000 fr.

ALLES VOOR HET GEMAK

Het is voor Uw gemak dat de boekhandel «NOVA Zaterdag 26 November open doet. Inderdaad is «NOVA» gelegen aan de Stw. op Nieuwpoort 593, en zal de mensen van 't nieuwe Westerkwartier te Mariakerke de gelegenheid geven hun dagbladen, tijdschriften, boeken en papierwaren enz. ter plaatse te vinden. Het is te hopen dat ze er rijkelijk gebruik zullen van maken.

JAMES ENSOR

Bij besluit van dhr Boudolf, eerplaatsvervangend vrederechter en dhr Adv. Borgers, juridisch raadgever van de familie Ensor, werden de zegels gelegd op de bezittingen van de overleden meester. Dit schijnt echter een eenvoudige bewaringsmaatregel te zijn.

De laatste wilsbeschikking van Baron James Ensor zou dateren van 1919. Volgens dit testament zou de zuster van James Ensor enige erfgename zijn. Daar deze overleden is is Mevr. Daveluy thans de enige erfgename. Aldus zouden er geen andere rechthebbenden zijn.

Het stoffelijk overschot van James Ensor werd Dinsdagavond om 17.45 u. gekist in aanwezigheid van dhr Jules Daveluy en August, de knecht van Baron Ensor en Dr Vanhoutte, de geneesheer van de overledene. Om 18.30 uur bereikte de lijkwagen het stadhuis alwaar het stoffelijk overschot in de rouwkapel werd opgebaard.

Door dhr Jos Cantré, de beroemde Gentse etser, werd het dodenmasker en een afdruksel van de handen van James Ensor afgenomen, op last van het stadsbestuur.

VOOR NIEUWIGHEDEN

is er toch maar een adres : de firma Radio Marlein Christinastraat, 85 Oostende. In voorraad, stalen draad opnemers in alle merken en modellen.

BOUWTOELATINGEN

Mev. Vanhecke Irma, Distellaan 87, bouwen serre, Distellaan 87; Bernaert H., Hertstraat 13-15-17, verbouwingswerken, Hertstraat 13-15-17; Maatschappij SAFCO, Polderstr. 3, overdekken bolderbaan, Nieuwpoortstwg 387; Mev. Callebout Alice, Sterrestr. 24, bouwen oefenzaal Sterrestr. 24; Vergote Robert, Gelijkheidstr. 80, inrichten garage, Gelijkheidstr. 80; Mev. Wwe Deneve Théophiel, Blauw Kasteelstr. 11, bouwen overdekt terras, Bl. Kasteelstr. 11; Liedts Max, Torhoutstwg 104, verbouwingswerken, Torhoutstwg 104; Vercruyce, Nieuwlandstr. 21, bouwen veranda, Nieuwlandstr. 21; Zoetaert G. (Wilskerke), verbouwingswerken, Distellaan 73; Vandamme Ch. (Brussel), aanbouwen washuis, Distellaan 6; Cuveier Evarist, Esdoornlaan 5, verbouwingswerken, Esdoornlaan 5; Demey Willy, Nieuwpoortstwg 191, bouwen huis, Schaafstr. 22; Desmidt Frans, Nieuwpoortstwg 130, veranderingswerken, Nieuwpoortstwg 130; Hooge Marcel, Ad. Buylstr. 8, heropbouwen huis, Kapellestr. 34; Sanders, Nieuwpoortstwg 413, bouwen koelinrichting, Nieuwpoortstwg 413; De Wymner, St Catharinaplein 21, verbouwen voorgevel, St Catharinaplein, 21; Van Iseghem G., Aartshertogstr. 32, verbouwen huis, Aartshertogstr. 32; Moreels Jules (Sottegem), vergroten loggia, Troonstraat.

QUAGHEBEUR MAURICE
gemeenteraadslid
voorzitter van de C.O.O.

stelt zich ter beschikking van het publiek de laatste Donderdag van iedere maand in zijn woning LEOPOLDLAAN, 10 - Oostende, van 16 tot 18 uur.

VISWUVETJES

Oude weekbladen te verkrijgen ter drukkerij, Steenweg op Nieuwpoort, 45, Oostende, aan 3,50 fr. per kgr.

In memoriam James ENSOR

Het stoere gestel van de grote Vlaamse meester James Ensor heeft de tand des tijds niet kunnen weerstaan. Op 28 October werd James Ensor in zijn woning in de Vlaanderenstraat getroffen door een beroerte. Bij hoogdringendheid naar de Kliniek van het H. Hart overgebracht doorstond hij nochtans met succes twee bloedtransfusies en mede dank zij de uitnemende zorgen van geneesheren en zusterkens vertoonde zijn toestand weldra enige verbetering. Tijdens de laatste oorlog meldden verscheidene dagbladen de dood van de meester. Het bericht was echter totaal uit de lucht gegrepen daar James Ensor toen nog een uitstekende gezondheid genoot. Nu nochtans is het bericht over zijn overlijden harde waarheid want de schepper van «Christus intrede te Brussel» is deze laatste slag niet te boven gekomen en ontsliep zachtjes in de morgenduren van 19 November, een kille morgen die de meester destijds tot de akelige doch vertrouwde maskarades had geinspireerd.

Aldus zal Oostende toekomend jaar James Ensor, een van haar beroemste zonen, niet kunnen huldigen om zijn negentigste verjaardag.

James Ensor werd op 13 April 1860 te Oostende geboren. Zijn vader, afstammeling van een Engelse familie, vestigde zich reeds voordien te Oostende in het bekende huis der Vlaanderenstraat alwaar hij een kleine handel in toeristische souvenirs uitbaatte. Van zijn tiende jaar af voelde James zich echter onweerstaanbaar aangetrokken tot de schilderkunst zodat hij spoedig zijn studies aan het O.L. Vrouw College opgaf en op 15 jarige leeftijd zijn eerste stappen zette op de weg die hij zou volgen. Hij werd leerling aan de Academie voor Schone Kunsten te Brussel alwaar hij het evenmin lang uithield want James Ensor wilde zijn eigen weg gaan. Deze eigen weg koos hij in de ouderlijke woning waar hij twee jaren lang, in een primitief atelier, hard werkte zodat, nauwelijks twee jaar later, hij werken composeerde die hem reeds wereldfaam bezorgden Het duurde evenwel nog lang vooraleer zijn werken werden aanvaard door mensen die, na zijn grootste bestrijders te zijn geweest, zijn hevigste bewonderaars werden. In 1929 werd James Ensor door Koning Albert de titel van baron toegekend.

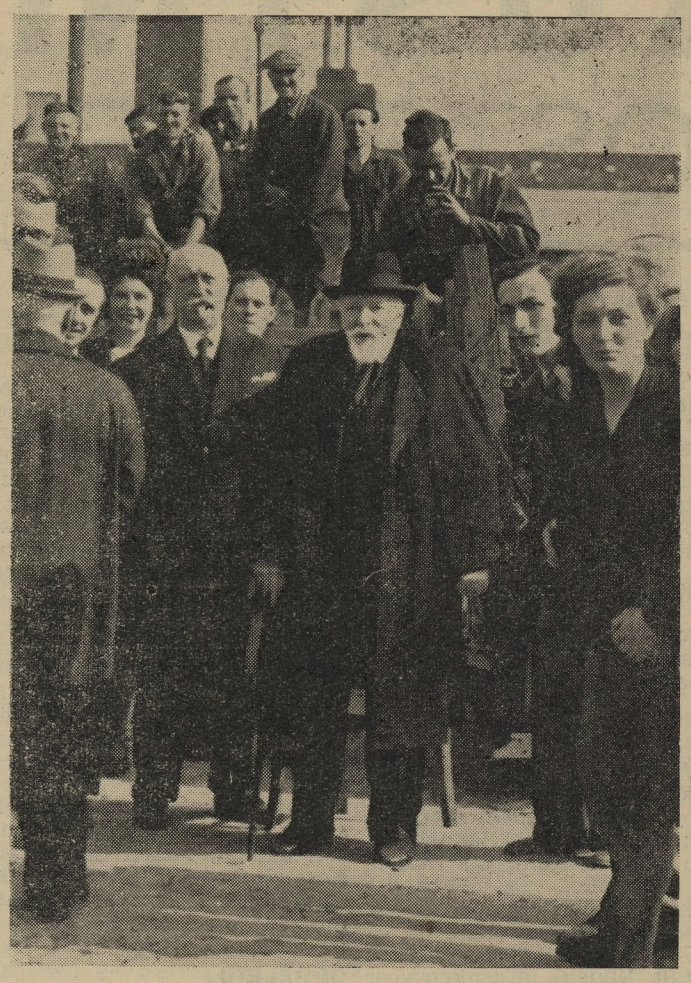

Het laatste bezoek van Baron James Ensor aan de werven Béliard en Crighton. (Foto Michaël)

De scheppende activiteit van James Ensor viel in 1942 plots stil. In het huis der Vlaanderenstraat, alwaar hij door zijn knecht August geen ogenblik van de dag werd verlaten, werd het steeds stiller en de bezoekers minder talrijk. Vaak kon men James Ensor van op het tweede verdiep de drukte op straat zien gadeslaan. Vaak ook zat hij langen tijd in zijn atelier alwaar een der muren was bedekt met zijn bekend doek «Intrede van Christus te Brussel». Dit tableau verliet slechts 3 maal het huis van de meester. Indien hij zich goed gevoelde begeleidde hij zijn bezoekers tot voor dit doek en onderhield zich langen tijd met hen over zijn werk.

Zijn gezondheidstoestand liep echter meer en meer achteruit. In Mei ll. verliet hij voor de laatste maal zijn woning voor een bezoek aan zijn borstbeeld dat in het stadspark was opgesteld. Dit gebaar van James Ensor en de eer die hem vanwege het stadsbestuur werd betoond bewijst dat James Ensor in de eerste plaats Oostendenaar was. Oostende verliet hij slechts zelden voor een korte reis naar Parijs alwaar zijn vriend Albert Croquez woonde.

James Ensor is een der weinigen die hun kunst overleefden. Na talrijke ontgoochelingen en tegenstrijd smaakte hij toch het geluk van een wereldvermaardheid en waardering Tot grotere eer van ons land en van de stad Oostende mag gezegd : James Ensor is dood doch zijn werk zal verder de tijden trotseren.

De overzetdienst van de lijn Oostende - Dover

● ■ ●

De rijkspaketboten hebben gedurende de maand Oktober 31 maal de reis Oostende-Dover gemaakt. Zij vervoerden in het totaal 9.180 passagiers, 466 auto's en 291 ton reisgoederen.

In tegenovergestelde richting hadden 32 reizen plaats met 7.590 passagiers, 918 auto's en 186 ton bagage.

Het aantal reizigers uit Dover is aldus, in vergelijking met de maand Oktober 1948 met 12 t.h. toegenomen, dit uit de omgekeerde richting met 16 ten honderd

Indrukwekkende uitvaart van James Ensor

Woensdagvoormiddag om 9 uur werd de bevolking ten stadhuize toegelaten teneinde het stoffelijk overschot van James Ensor te groeten. In de hall, die tot rouwkapel was herschapen, bevonden zich dhr Jules Daveluy, kleinneef van de overledene, August, zijn trouwe, toegewijde knecht. Verder de hh. Carton de Wiart, staatsminister, dhr Mundeleer, Minister van Openbaar Onderwijs en Schone Kunsten, dhr Lilar, Minister van Justitie, dhr Van Glabbeke, Minister van Volksgezondheid, Generaal de Neve de Roden, grootmeester van het huis der Koningin en vertegenwoordiger van Hare Koninklijke Hoogheid Koningin Elisabeth, Boutant, vertegenwoordiger van de Franse Consul, Commodore Timmermans, bevelhebber van de Belgische Zeestrijdkrachten en Militair Gouverneur der provincie West-Vlaanderen, dhr burgemeester, alsmede het voltallig schepencollege.

Een grijze Novemberhemel hing over de stad, een wazige treurhemel zoals de afgestorven kunstenaar zo meesterlijk op zijn doeken kon brengen. Vele stadsgenoten kwamen het stoffelijk overschot groeten en naarmate de tijd verstreek groeide de menigte voor het stadhuis steeds aan.

Voor half elf hadden nog meerdere personaliteiten plaats genomen rondom de lijkbaar waaronder oud-minister Baels, talrijke kunstenaars en kunstschilders, alsmede Ridder van Outryve d'Ydewalle, gouverneur.

ENSOR TRAD IN DE ONSTERFELIJKHEID

Om 10.30 uur nam dhr Serruys, burgemeester, het woord. Hij onderlijnde de grote liefde van James Ensor voor zijn stad Oostende, liefde die in zijn werk meermaals tot uiting kwam. Hij bracht de hulde van de bevolking van deze grote meester die Oostende wereldfaam had gegeven door zijn onsterfelijk werk. Dhr Mundeleer, bracht in naam van de Regering hulde aan James Ensor door wiens afsterven het land zwaar wordt getroffen. Hij haalde een kenschetsend feit aan waaruit bleek hoe lastig James Ensor het had gehad om zijn werk ingang te doen vinden. Op het Ministerie berust immers nog steeds een aanvraag voor een subsidie van 800 fr. voor aankoop van verf en benodigdheden. De Regering weigerde aan Ensor deze toelage daar zijn werk in deze middens werd gekwalifieerd als «peintures exotiques».

Minister Lilar sprak namens de James Ensor-vrienden, ontleedde de kunst van James Ensor die spijts zijn verscheidenheid, schilderkunst, graveerkunst en muziek, een merkwaardige eenheid van strekking behielden. Deze dode is door zijn werk thans meer levend dan ooit.

Dhr Vandenborre bracht hulde in naam van de Kon. Belgische Academie en dhr Van Puyvelde in naam der Vlaamse Academie voor Schone Kunsten. Dhr Volksvertegenwoordiger Piérard sprak namens de Academie Septentrionale. Tot slot voerde dhr Fierens, hoofdconservator der Belgische Musea het woord namens de Belgische Kunstcritici. Hij handelde over de betekenis van het werk van de overleden meester waardoor James Ensor in de onsterfelijkheid is getreden.

DE UITVAART

Om 11,20 uur werd dan het stoffelijk overschot buiten gebracht. Klaroenen van de Stadsharmonie speelden het Te Velde waarop zich de lijkstoet in beweging zette. Voorop speelde de Stedelijke Harmonie Chopin's Dodenmarch.. Tussen een dubbele haag mensen ging 't naar de kerk van de HH. Petrus en Paulus alwaar de Plechtige Zielemis doorging.

De lijkwagen werd op zijn weg naar het kerkhof van O.L. Vrouw ter Duinen gevolgd door een lange sliert auto's. Op het kerkhof geschiedde de teraardebestelling in alle eenvoud. De aanwezige personaliteiten defileerden voorbij het graf en wierpen bloemen als laatste groet op de kist.

Thans rust de grote meester in de schaduw van het historisch kerkje van O.L. Vrouw ter Duinen. Dag en nacht breekt tot daar het geluid van de zee door. Het is er rustig en stil. James Ensor rust er in echte Oostendse grond. In 1592 werd het kerkje gebouwd uit het wrakhout van de onoverwinnelijke Armada dat op het strand aanspoelde. Later werd het herbouwd en enkele jaren terug geclasseerd. James Ensor zal er nog vaak vrienden rond zijn graf aantreffen want velen verlangen als hij naar rust en stilte.

De uitvaart van James Ensor zal geschreven blijven in de geschiedenis der stad Oostende omdat hiermede een der roemrijkste bladzijde worden omgedraaid.

James Ensor is niet meer, maar zijn werk leeft voort. Oostende en ons land kunnen fier zijn over deze beroemde zoon.

WAARHEEN ?

OOSTENDE

CINEMA'S

PALACE : «LES AMANTS PASSIONNES» met Ann Todd, Claude Rains en Trevor Howard.
FORUM : «JEANNE D'ARC» met Ingrid Bergman. (Technicolor) K.T.
CAMEO : «HET VERLEDEN» met Zarah Leander en Hans Stuwe.
RIALTO : «MR BELVEDERE AU COLLEGE» met Clifton Webb en Shirley Temple. K.T.
CORSO : «DERNIER REFUGE» met Raymond Rouleau en Mila Parely.
RIO : «SCANDALE EN FLORIDE» met Ronald Reagan en Shirley Temple. K.T.
ROXY : «AMOUR EN CROISIERE» met George Brent en Jane Powell. K.T.
NOVA : «DE KINDEREN KIJKEN NAAR ONS» met Luciano de Ambrosis en Isa Pola. K.N.T.

MIDDELKERKE

CINEMA'S

Van 25 tot 28 November :
RETHORIKA : «DE SCHAT VAN DE SIERRA MADRE» met Humphrey Bogart, Walter Huston en Bruce Benett.
PALACE : van 25 t ot27 Nov. : «LA FILLE DU CAPITAINE» met Amedeo Narreri.
Van 28 Nnov. tot 1 Dec. : «VOYAGE LOINTAIN» en «BRIGADE KATOVSKY».

LOONKAARTEN
Ter Drukkerij van Het Nieuw Visscherijblad zijn loonkaarten verkrijgbaar aan 2,50 fr. per stuk door storting van dit bedrag op posteheckrekening 41.89.87 van S. Bollinne H. Hartplein, 11 Oostende
(630)

HEIST

CINEMA

MODERNE : Van Vrijdag tot Zondag : «AAN HET WESTELIJK FRONT GEEN NIEUWS» met Wolheim. K.T.
Van Maandag tot Donderdag : «DE MUUR DER DUISTERNIS» met Robert Taylor. K.N.T.
PALACE : Van Vrijdag tot Maandag : «JOHNNY BELINDA» met Jane Wyman. K.N.T.
Dinsdag tot Donderdag : «TWINTIG DAGEN KAMP» met Double Pat en Patachon. K.T.

BLANKENBERGE

CINEMA'S

Van 25 tot 28 November :
CASINO : «L'IMPASSE DES DEUX ANGES»
COLISEE : «DE WEES VAN DE ZEE» met Dana Andrews. K.T.
PALLADIUM : «SUR LA PISTE SANGLANTE» met Randoph Scott. K.T.
Van 29 November tot 1 December :
CASINO : «EMBRACEABLE YOU»
COLISEE : «DE BEDORVEN STAD» met Linda Darnell. K.T.
PALLADIUM : «DE ONVERZADIGDE» K.N.T.

NIEUWPOORT

CINEMA'S

NOVA : Van Vrijdag tot Zondag : «DE GROOTHERTOG VAN HET WILDE WESTEN» met Franchot Tone en Andy Devine.
Maandag en Dinsdag : «HITLER. IS HIJ DOOD ?»
CENTURY : Van Vrijdag tot Zondag : «WATERLOO BRIDGE» met Vivian Leigh en Robert Taylor.
Maandag en Dinsdag : «HET GEZICHT ACHTER HET MASKER» met Peter Lorre en Evelyn Keyes.

Feest bij de Kroostrijke Gezinnen te Oostende

Maandagavond ging in de zaal Scala «Het Witte Paard» het jaarlijkse feest van de Bond der Kroostrijke Gezinnen door. In de voormiddag werd een H. Mis opgedragen in de kerk van de hh. Petrus en Paulus. Na voorlezing van het jaarverslag werd in de feestvergadering het woord gevoerd door dhr J. Arts, ondervoorzitter van het Vlaams Centraal Comité die handelde over de wensen van de Kroostrijke Gezinnen en de familiale politiek der Regering.

Daarop sprak nog dhr Van Glabbeke, Minister van het Gezin, waarna werd overgegaan tot de uitreiking der eretekens aan de verdienstelijke moeders, Tussenin zorgden het Orkest Hostyn met Mej. Van Mol en dhr Camiel Van Beeck, beide van het Brussels Muziekconservatorium voor een voortreffelijke muzikale omlijsting.

Volgende moeders werden tijdens het feest onderscheiden :

Mevrouwen Baert Magdalena, echtg. Vanbesien Pierre; Ballière Sylvia, echtg. Lowyck Gustaaf; Bauwens Gabriella, echtg. Degryse Maurice; Becu Ernestine, echtg. Mensaert Emiel; Behiels Pelagie, echtg. Devry Gregoire; Boudengen Eugenie, echtg. Osaer Jean; Broucke Alida, echtg. Dangreau Kamiel; Brouwne Maria, echtg. Bollenberg August; Cappaert Juliana echtg. Schaut Gustaaf; Cooren Martha, echtg. Hoorelbeke Polydoor; Declercq Irma, echtg. Ryckeman Eduard; Degrave Elisa, echtg. Gyselen Félix; Deketelaere Octavie, echtg. Moermans Jean; Faict Elisabeth, echtg. Vermeesch Theophiel; Fontaine Madeleine, echtg. Ollieuz Julien; Hermant Augusta, echtg. Anzempamber Arthur; Hoorelbeke Madeleine, echtg. Pierloot August; Masset Maria, echtg. Delahaye Camille; Opstaele Honorine, echtg. Deley Albert; Pierloot Louise, echtg. Delaye Kamiel; Prieels Yvonne, echtg. Goudesone Michel; Schramme Judith, echtg. Verburgh Prosper; Senden Julienne, echtg. Servaes Vital; Vantroost Rachel, echtg. Eyland Leo; Verhiest Victorina, echtg. Hoorne August; Vynck Julia, echtg. Vynck Robert; Zwaenepoel Josephina, echtg. Verhaeghe Georges.

Middelkerke

BURGERLIJKE STAND

Geboorte : Couvreur Eddy v. André en Vandooren Rosa;

Overlijden : Deblauwe Elisa, 57 jr. wwe Simoens Constant.

WERKLOZENSTATISTIEK

der vorige week. Volledig 169 mannen en 88 vrouwen. Gedeeltelijk 3 mannen en 3 vrouwen.

BIJ DE KARABIJNSCHUTTERS

Hier volgen de uitslagen der laatste oefeningen : Delacourt G. 57, Vandewalle H. 56, Boddez Rog. 53, Vanhoutte Val. 51, Vandewalle Alfr. en Mortier A. 49, Germonpré Ch. en Lanssens M. 47, Clibouw Jos. 45.

DANSFEEST

Zondag aanstaande wordt in de feestzaal van het hotel du Casino het jaarlijks bal ingericht door de supportersclub «De Gold Star Vrienden» .Er werd voor mooi jazz-orkest gezorgd en het is een zekerheid dat het een bomvolle zaal worden zal. Aanvang te 19 uur en 15 fr. ingang.

KAARTENPRIJSKAMP

In het café du Littoral bij Ern. Meersseman namen 75 liefhebbers aan de prijskamp in de «bieden» deel. Versick Leon slaagde er in de mooie beker te veroveren vóór Hosten Hil., Storme PL., Claeys O., Willems Jer., Esquenet J., Vanderostyne A., Ghyselbrecht Fern., Mevr. G. Viaene en Simoen Ch.

Zondag wordt een prijskamp ingericht in het café «De Vrede» bij de weduwe Devynck. Er zijn 1000 fr. prijzen te winnen en de inleg is bepaald op 10 fr. Van 17 uur af kan worden ingeschreven.

BIJ DE HANDBOOGSCHUTTERS

Zondag had in het «Café de la Poste» de koningschieting plaats der Schuttersvrienden. De lokaalhouder Germain Depoorter moest zijn titel prijsgeven maar zijn naamgenoot Leon, de sympathieke voorzitter, schoot bij de tweede ronde raak en eigende zich de welbegeerde titel toe.

Aan onze nieuwe «Koning» onze beste gelukwensen in naam der 24 schutters die de titelkamp betwistten.

BIJ DE ROKERS

De maandelijkse prijskamp voor de leden van «Elk zijn Pijp» in het lokaal bij Louis Rydey gaf volgende uitslag : 1. Simoens Jer., 2. Verstraete Eug., 3. Vandenberghe P., 4. Deschacht J., 5. Vergauwe Luc., 6. Lybeer Mich., 7. Witvoet G., 8. D'Haene Emiel.

HEIST

APOTHEEKDIENST

Deze week is de apotheek G. DUMORTIER, Vlamingstraat, van dienst.

BURGERLIJKE STAND

Geboorten : Deschrijver André van Maurice en Huyssens Marie, Panneslag 135; Geselle Rudy v. René en De Vent Irene, Zuidstr. 7; Laseure Claudine v. Roger en Naessens Liliane, Zuidstraat 4; Bulcke Charles v. Maurice en Clement Victorine, Onderwijsstr. 65; Maenhout Mireille v. Albert en Naert Lia, Kursaalstr. 31.

Overlijdens : De Groote Constant, 71 jr, wdr Vandierendinck Eugenie, Pannestr. 117; Claerhoudt Ludovicus, 85 jr, wdr Calus Rosalie, Pr. Boudewijnstr.

Afkondigingen : Sahm Leonardus, maréchaussée te Sluis en Cordenier Elise; Schrobiltgen Edouard, metaalpletter te Messancy en De Groote Yvonne;

Huwelijken : Vrinds Victor, handelsvertegenwoordiger te Berlaar en Zicot Irene, modiste; Savels René, visser, en Vantorre Laura.

BOUWVERGUNNINGEN

Declerck Leon, Westkapellestraat, nieuwbouw Westkapellestr.; Vantorre Leon, Pannestr., veranderingswerken, zelfde adres; Mevr. De Ketelaere, O. L.V.-str. 18, veranderingswerken zelfde adres.

WERKLOZENSTATISTIEK

Week van 13 tot 19 November :

	Mannen	Vrouwen
Volledig :		
Dinsdag	226	30
Maandag	229	30
Woensdag	236	31
Donderdag	234	29
Vrijdag	235	29
Zaterdag	235	30
Gedeeltelijk :		
Maandag	164	2
Dinsdag	48	1
Woensdag	35	1
Donderdag	93	1
Vrijdag	36	1
Zaterdag	62	2

FLANDER JANSSENS VRIENDEN

Zaterdagavond had het jaarlijks bal van deze supportersclub plaats. Hier de winnende nummers van de tombola :

1044 757 981 885 1105 253 311 954
948 982 2503 1048 1157 2666 820 535
940 642 699 2644 2630 0010 2609 399
2669 1009 493 134 2530 2641 570 543
774 809 1104

De prijzen zijn af te halen in Café Derby bij Verstappen Louis.

DIXONS REVUE

Op Woensdag 30 November a.s komt het beroemde gezelschap van Bob Scholte op tournée in Heist en wel in de cinema «Palace». Aanvang om 19,30 uur. Prijzen der plaatsen 30 en 40 fr.

Rechtbanken

●■●

HET VERKEERSONGELUK VAN Dr GODAR

Neve de Mevergnies voorbeeldig gestraft

Op Maandag 6 September van het vorig jaar reed de bekende Brugse dokter Godar uit de Boomgaardstraat, vergezeld van zijn echtgenote, naar het Geneeskundig Congres te Oostende. In de buurt van de Blauwe Sluis ontmoette hij een zware vlasvrachtwagen die uit de richting Oostende kwam. Op 't ogenblik dat beide auto's elkander wilden kruisen, dook achter de camion een personenauto op, die de zware wagen in volle vaart wilde voorbijsteken. De chauffeur, die een botsing voorzag met de auto van Dr Godar, week uit naar links op het voetpad en snorde Dr Godar aan diens rechterzijde voorbij. Dr Godar, die op zijn beurt een aanrijding wilde voorkomen, wrong zich tussen beide wagens, maar kwam niettemin met het achterspatbord in aanraking met de camion. Hierdoor werd Dr Godar's auto met een ruk naar over de halve breedte van de baan geslingerd en kwam in de gracht terecht. Dr Godar liep een zware hersenschudding op, terwijl zijn echtgenote er met de schrik van af kwam.

Na langdurige debatten, waarin optraden : Mr Hoste namens Dr Godar en Mrs Thiry en Kervyn namens de beklaagde werd de onvoorzichtige en roekeloze autovoerder, Ridder Christiaen Neve de Mevergnies uit Elsene, veroordeeld tot : 5000 fr. boete of 3 maanden gevang wegens het veroorzaken van een verkeersongeval, 1 maand gevang, voorwaardelijk 3 jaar, wegens vluchtmisdrijf, verbod van een auto te voeren voor de tijd van 3 maanden en betaling van 77.726 fr. schadevergoeding aan Dr Godar.

VANDECASTEELE August, machinist te Breedene, erge zedenfeiten : 4 jaar gevang.

Blankenberge

BURGERLIJKE STAND

Geboorten : Angillis Rita v. Marcel en Delanghe Georgette (Lissewege); Vanrafelghem Jeanine v. Pierre en Vande Voorde Louiza (Uitkerke); Dalle Nadine v. Emiel en De Neve Paula; Maertens Rita v. Victor en Van Ryckegem Yvonne; Pirlet Anne v. René en Monset Maria; Deschryver André v. Maurice en Huyssen Maria (Heist).

Overlijdens : De Vadder Camiel, echtg. Vandenbussche Martha, Kemmelbergstr.; Steenkiste Stephanie, echtg. Maes Edmond, Van Maerlantstr.;Popelier Albert, ongeh. G. Gezellestr; Wybauw Leonie, wwe Marrannes Lodewijk, de Smet de Nayerlaan; de Leth Johan, echtg. Langboom Ernestine, Waterkasteelstr.; De Klerck Frans echtg. Lonneville Maria, Zeedijk; Bultinck Karel, wdr Content Leopoldine, Groenestr.

Afkondigingen : Falleyn Karel, visser, en Maria Decostere;

Huwelijken : Gruwet Gerard, metser (St Andries) en Yvonne Alleyn; Zwertvaegher Roger, bediende, en Bruneel Renée; Wittevrongel Frans, timmerman en De Bruyne Hilda; Inkelberghe Alfons, trambediende (Uitkerke) en Gezelle Maria; Van Renterghem Gaspard, autogeleider (Uitkerke) en Van Hollebeke Rosemary; Angillis Andréas, meubelmaker (Zeebrugge) en Strubbe Hilda; Marc dit Bailly Mathieu, toneelspeler, en Ruet Julienne, toneelspeelster.

ZONDAGDIENST

Zondag 26 November wordt de apotheekdienst verzekerd door dhr PAMELARD Paul, Kerkstraat 39.

FONTEINIERSDIENST

In de week van 26 November tot 3 December wordt de dienst verzekerd door VANDENBUSSCHE Karel, Deswertlaan 87.

BOND ONZE SCHOLEN

Het bestuur van de Onzijdige Bond van Oudleerlingen en vrienden van de Rijksnormaalschool en -oefenschool richt een oproep tot alle vrienden der school, tot welslagen van de jaarlijkse tombola waarvan de trekking plaats heeft op 18 December, na de algemene vergadering der Bond. Alle giften en prijzen voor de tombola kunnen worden afgegeven aan directeur of econoom der scholen, terwijl geldelijke bijdragen mogen worden gestort op PCR nr 4608.86 van de schatbewaarder der Bond, dhr Bernaert. Loten zijn te verkrijgen bij de leerlingen der scholen en het onderwijzend personeel

IN DE RIJKSMIDDELBARE SCHOOL

Het traditioneel bal ingericht door de Bond der Oudleerlingen der School ging Zaterdag door in de grote feestzaal van het Stedelijk Casino en mocht zich op een grote opkomst verheugen. De trekking van de reuzentombola der school heeft plaats op Dinsdag 29 November. Nog enkele loten zijn te bekomen bij de directeur of bij de leerlingen.

WERKLOZENSTATISTIEK

De stand van de werklozen op 19 November was de volgende : Volledig werkloos 325 mannen, 120 vrouwen. Gedeeltelijke werklozen 28 mannen, 3 vrouwen.

CABARETAVOND

Op Zondag 11 December te 19.30 uur komt in de feestzaal «Het Witte Paard» het gekende gezelschap Dickson met de geliefde Nederlandse chansonnier Bob Scholte. Deze avond wordt ingericht door de K.S.V. ten bate van de sociale werken. Voorbehouden kaarten bij Vermeersch Medard, Hoogstraat 19.

OPENBARE STORTBADEN

Het gemeentebestuur brengt nogmaals ter kennis aan de bevolking dat ieder Zaterdag van 16 tot 19 uur de warme stortbaden toegankelijk zijn tegen de prijs van 10 fr. Ingang rechtover het stedelijk Casino.

BIJ DE LIBERALE JONGE WACHT

Het bestuur van de Liberale Jonge Wacht nodigt de leden van alle liberale verenigingen uit naar de gezellige avonden die iedere Woensdag doorgaan in de feestzaal «Ons Huis», met allerhande gezelschapsspelen. Deze avonden gaan telkens door te 20 uur. Verder zullen om de veertien dagen prijskampen worden ingericht bij de verschillende leden. De eerste prijskamp gaat door in het lokaal Sint Sebastiaan bij Frans Claeys. Prijskampen op gaaibord, kaarten, liggende wip, vogelpik en russische biljart zijn voorzien.

MUZIEKAVOND

Op Zaterdag 26 November gaat in de feestzaal «Ons Huis» een grote muziekavond door verzorgd met het gekende Accordeonistenensemble uit Brugge onder leiding van Wilfried Danneels. 35 accordeonvirtuozen waaronder de gekende solist Roger Danneels van Radio Kortrijk en de animator Vanneste verlenen verder hun medewerking.

SINT CECILIAFEEST

Ter gelegenheid van de Sinte Cecilia-avond deed de Konk. Harmonie Neptunuskinderen Maandagavond z'n jaarlijkse uitstap door de stad. Op het Manitoba plein werden verschillende nummertjes uitgevoerd, waarna nog enkele ereleden werden bezocht.

NOG HET DODELIJK VERKEERSONGEVAL

Ingevolge het nog aan gang zijnde onderzoek inzake het dodelijk ongeval op Donderdag 17 November waarbij de 70-jarige Bultinck Karel de dood vond, stapte de technische dienst van de rechterlijke politie verschillende malen ter plaatse af om proeven te doen met de wagen van dhr Vandendriessche uit Heist. De wagen blijft tot heden nog steeds ter beschikking gehouden. Het parket stapte verleden Zaterdag eveneens te Blankenberge af, onder leiding van onderzoeksrechter De Nijs en wetsdokter Deschepper om tot de lijkschouwing over te gaan. Deze heeft uitgewezen dat de borstkas volledig was ingedrukt terwijl het slachtoffer eveneens verschillende beenbreuken heeft opgelopen.

De begrafenis van het slachtoffer had Maandag onder grote volkstoeloop plaats.

DE OPENBARE VERLICHTING

Op gebied van openbare verlichting werd in onze stad in de laatste jaren grote verbeteringen aangebracht, zowel op dijk als in de kom van de stad. De proefnemingen met daglicht hebben uitstekende resultaten opgeleverd. Wij willen echter de aandacht vestigen op de verlichting van de Koning Albertlaan tussen Marie-Joséplaan en Groenestraat, die gerust zou mogen uitgebreid worden, gezien deze baan een weg is van druk verkeer en wegens de toestand der voetpaden de voetgangers meestal de baan gebruiken. Het ware dan ook te hopen dat aan deze weg evenals aan de andere inkomwegen van de stad bij de eerste verlichtingswerken zou worden gedacht.

BOND DER GROTE GEZINNEN

Dinsdagnamiddag ging in het Hotel du Nord een gezellige koffietafel door waaraan meer dan 200 vrouwen van de bond aan deelnamen. Dit feest was ingericht ter gelegenheid van de uitreiking van het bijzonder ereteken van de bond, geschonken aan de moeders van meer dan 10 kinderen, die tijdens De Landdag, die verleden zomer te Heist -aan-Zee doorging, niet konden aanwezig zijn .

Door voorzitter Vogels werd een gulhartig welkomst- en dankwoord gericht voor de buitengewoon grote opkomst. Benevens het voltallig plaatselijk bestuur bemerkten wij aan de eretafel dhr C. Kamoen, afgevaardigde van de Nationale Raad van de Grote Gezinnen en de hh. burgemeester Devriendt en Schepen Naessens.

Aan volgende moeders werden door burgemeester Devriendt eretekens uitgereikt : Mevrouw A. Catoor-Bruneel, Wed. Coene-Muylaert, Mw Byttebier-Delbeke, Mw Dreypondt-Marmenou, Mw Van Windekens-De Langhe, Mw Christiaens-Rombout, Mw Tant-Flecy, Mw Lenoir-Moeyaert en Mw Vermeersch-De Bruyne. Hierna zaten de aanwezigen aan een gezellige koffietafel aan en vertrok menig moeder als gelukkige winnares van een der 120 mooie en nuttige prijzen, die door de handelaars der stad mild waren geschonken. Een verdiend lofwoordje mag wel worden toegestuurd aan het plaatselijk bestuur die noch moeite noch werk heeft ontzien om dit feest tot een echt succes te doen uitgroeien.

GESLAAGD SUPPORTERSBAL

Het bal ingericht door de supportersclub van Sport dat doorging in de zaal Thalia mocht zich op een grote belangstelling verheugen. Gezelligheid en stemming duurde tot in de vroege uurtjes.

ARBEIDSONGEVAL

Toen de 39-jarige werkman Oscar Moerman, Oudstrijdersstraat 14, die voor het ogenblik werkzaam is aan de bouw van het Oosterstaketsel, bezig was op een zes meter hoge steiger, stortte een gedeelte der stelling in met het gevolg dat de ongelukkige naar beneden stortte.

Dokter Besaen bracht het slachtoffer onmiddellijk naar het stedelijk hospitaal. Moerman droeg een grote hoofdwonde, had de linkerpols gebroken en kloeg bovendien over inwendige pijnen. Zijn toestand is niettemin bevredigend.

Nieuwpoort

APOTHEEKDIENST

Voor Zondag 27 November : Apotheek COOL, Marktstraat. Open van 9 tot 12 en van 16 tot 18 uur.

BURGELIJKE STAND

Geboorten : Legein Maurits v. Albert en Zonnekein Yvonne; Vandenabeele Simonne v. Albert en Coulier Rachel; Raecke Marcella v. Lodewijk en Vermote Alice; Mortier Roger v. Omer en Devliegher Agnes.

Overlijdens : Verbanck, Leonie wwe Verbanck Karel en Vandenbussche Jozef, 77 jr.; Bruynooghe Kamiel, echtg. D'Hollander Julia, 58 jr.; Delanghe Anna, wwe Soen Serafien, 89 jr

Afkondigingen : Lavdas Michaël, hotelhouder en Rieckerts Jeanne; Dumon Eugene, drukker, en Huwel Maria.

Huwelijken : Bonjé Louis, visser, en Cloet Solange, werkster; Corneau Roger, garneerder (Oostende) en Maenhoudt Yvonne.

KNAAP VERDRONKEN

Maandagmorgen ging het zoontje van de familie Lammerant wonend aan de IJzer Linkeroever per fiets naar St Joris langs de dijk van de IJzer. Door een onbekende oorzaak is de 11 jarige knaap in het water terecht gekomen en verdronken. Tegen de avond werd de fiets en wat later het lijk van de kleine Lammerant uit de IJzer bovengehaald.

ERETEKENS

Voortzetting van de lijst der personen die op 11 November een ereteken overhandigd werd :

Oorlogskruis 1940 met palm : Mahieu Roger (posthuum) en Schoup Ferdinand (posthuum).

Kruis van Ridder in de Leopoldsorde met palm : Mahieu Roger (posthuum) en Schoup Ferdinand (posthuum).

Kruis van de Politieke Gevangene : Beun Marcel (posthuum), Leye Roger Vyvey Roger, Decreus Maurice, Deman Albert, De Neve Pierre (posthuum), Goderis Louis, Hubrecht Victor, Mahieu Roger (posthuum), Morael Prosper, Schoup Ferdinand (posthuum), Symoens Louis (posthuum),

Ridder in de Kroonorde met Zwaarden : Van Wassenhove Arthur,

Ridder in de Orde van Leopold II met Zwaarden : Arnoys Henri, Baele Petrus, Bailleul Alfons, Gérin Pierre, Herssens Kamiel.

Militair ereteken van 2de klasse : Herbiet Albert, Timmerman Leon.

Vuurkruis : Vermoote Kamiel.

Medaille van de Vrijwilliger 14-18 : Bailleul Alfons.

Medaille van de Weerstand : Fryns Emiel, Ghyssaert Jan, Morael Roger, Rahir Pierre, Schoup Ferdinand (posthuum), Van Wouwe Frederik.

Medaille van de Vrijwilliger 40-45 : Bonjé Romeo, 't Jaeckx Lucien, Weiss Edmond.

Medaille van de Krijgsgevangene : Godart Marcel, Augustyn August, Blontrock Gilbert, Bosquart Omer, Demeester Karel, De Neve Pierre (posthuum), Everaert Gaston, Geryl Gustaaf, Ghyssaert Jan, Gorin Louis, Markey Albert, Markey André, Misselyn Georges, Rieckerts Leon, Vandaele Leon, Vanelverdinghe Charles, Vansteene Petrus.

Herinneringsmedaille 40-45 : Bonjé Romeo, Ghyssaert Jan,, Mahieu Roger (posthuum), Rahir Pierre, Allewereldt Prosper, Arnoys Henri, Arnoys Frans, Augustyn August, Beernaert Marcel, Bendels Julien, Beschuyt Alfons, Beschuyt Frans, Blontrock Gilbert, Bosquart Omer, Callenaere Jules, Clou Alberic, Declerck Edward, Degreef Achiel, Deschacht Albert, Deschacht Alfons, De Gryze Arthur, Demeester Karel, Demeyere Robert (posthuum), De Neve Pierre (posthuum), Depelchin Alfons, Duflou Julien, Geryl Gustaaf, Godart Marcel, Hendryckx Emiel, Herbiet Albert, Hillebrandt Pieter, Lanssens Pierre, Markey Albert, Markey André, Mycke Albert, Provoost Pierre, Provost Alberic, Provost Blanche, Rosseel Daniel, Schoup Ferdinand (posthuum), Smagghe Roland, Stevelinck Désiré, 't Jaeckx Jozef, Tytgat Frans, Ureel Roger, Vandaele Gentil, Vanelverdinghe Charles, Vanexem Cyriel, Vanhove André, Vantroyen Georgette, Van Wouw Frederik, Verbanck André, Weiss Edmond, Decroos Isidoor, Decroos Marcel.

Officier der Orde van Leoopld II : Roose Leopold.

Ridder in de Leopoldsorde : Hinneman Leo.

Burgerlijk Kruis 1e klasse : Roose Leopold.

Burgerlijke medaille 1e klasse : Vermout J.,; 2e klasse : Florizoone André, Robbrecht Victor; 3e klasse : Vanhee Maurits.

VOETBAL

Zondag 27 November : te 10 uur : Scholieren SVN tegen SK Eernegem.

Te 15 uur : IIe Gew. : SVN tegen FC Heist.

INZAMELING PRO JUVENTUTE

Op Zondag 27 November a.s. zal de stichting «Pro Juventute» een inzameling houden ten voordele van haar werking voor de bescherming en de hulp aan de jeugd. De inzameling zal gedaan worden door de kinderen die in de kolonie «Pro Juventute» te Oostduinkerke verblijven. Gezien het hoogst nuttig en menslievend werk van «Pro Juventute» zetten wij onze stadsgenoten aan de kleine inzamelaars een milde ontvangst te geven.

PING-PONG

De ping-pongclub «De Duinedistel» speelde Zaterdag jl. een wedstrijd voor het Kampioenschap van de Westhoek tegen «Centrum» uit De Panne. Met 15 overwinningen tegen 1 moest Nieuwpoort de vlag strijken.

BREUK EN BUIKBANDEN
Kunstbenen
Orthopedische Apparaten
VERDONCK-MINNE
7 H. Serruyslaan OOSTENDE
(3)

In de grote centra zijn de X wintersporten aan gang. We opperden reeds de mening dat het Corporatief Verbond met de inrichting van dergelijke proeven veel liefhebbers kon nteresseren en meteen de sportbeoefening bij de arbeiders kon stimuleren. Waarom pakt men deze gelegenheid niet aan ?

SPORTNIEUWS

Wat iedere sportman des Zondags, vooraleer naar het voetbal te trekken, niet mag vergeten is... twee frank opzij te steken voor een programma. De opbrengst gaat naar het kadettenfonds. Twee frank is toch de wereld niet en... misschien is de voetbal Zondag voor U, beste lezer.

A.S.O. BLIJFT DE ONGESLAGEN THUISPLOEG

na een begeesterende partij

Toen aan de 32e minuut linksbuiten Wieme, na een duel met Legon, gekwetst bleef zitten en van het terrein moest worden gedragen vermoedde niemand dat de lokalen in enkele minuten tijds de beslissing zouden afdwingen.

A.S.O. dat zich langzaam aan herstelde van een eerder slap begin oefende, dank zij deze numerieke meerderheid, plots grotere drukking uit op de Daringvesting en opportunist De Cuman had geluk wanneer hij vanop verre afstand naar het doel kogelen en Speeckaert er niet aan dacht de bal weg te punchen, doch het leder wilde plukken met het voor hem gekende nootlottige gevolg.

Even later was het alweer Speeckaert die de bal onvoldoende hield en De Cuman, goed gevolgd, verhoogde de score.

Met deze twee doelpunten viel meteen de beslissing van deze wedstrijd. Daar Daring na de rust nog slechts met 10 man optrad vergemakkelijkte dit natuurlijk de taak der thuisspelers die dan ook met meer autoriteit en homogener spel uitpakten zodat hun zege werkelijk geen seconde meer gevaar liep. Rekening houdende met de enkele reuzenkansen die na de rust werden verkeken moet men toegeven dat de score nog hoger kon zijn geweest

Het sportief succes van de wedstrijd, gevoegd aan de massale opkomst die alle verwachtingen der A.S.O.-dirigenten te boven ging, heeft dit treffen met het beroemde Daring tot een hoogtepunt gemaakt uit de competitie.

AFWERKING WAS BIJ DARING ZOEK

De partij stak voor Daring op beloftevolle wijze van wal. De roodzwarten waren eerst in actie, rukten eerst naar Gernaey op doch zonder succes.

De betere techniek van Daring liet hun toe bijna onmerkbaar het tempo op te drijven. A.S.O. vond dan ook de goede kadans niet en moest het initiatief aan de bezoekers laten die echter evenmin blijk gaven van besluitvaardigheid in de voorhoede. Bij A.S.O. staken Monteny en Michel bepaald zwak van wal, legden gans de roodgroene aanval lam. Zo verliepen de eerste 15 minuten met Daring in de meerderheid. Tot aan de voorhoede was het werk van de bezoekers af doch eens voor Gernaey bleek de opgave te lastig en de lokale verdediging werd praktisch nooit ernstig op de proef gesteld.

De daaruit voortvloeiende middenveldmeerderheid der zwartroden kreeg een lelijke deuk omtrent de 16e min. toen De Cuman een eerste schot loste en Speeckaert moeizaam in corner kon verwerken. Dit was het sein voor het herstellen van het evenwicht en meer nog, voor het verhogen van de drukking op het heiligdom van Speeckaert.

Wanneer De Cuman tijdens dit A.S.O. offensief van ver - veel te ver - een shot lost op doel blijkt dit een lucky punch te zijn want Speeckaert wil de bal sierlijk plukken in plaats van weg te stoten en nummer 1 zit. Drie minuten later lost Speeckaert opnieuw de bal - ditmaal op shot van Eeckeman - en De Cuman is er terug bij om nummer 2 aan te tekenen.

Aan de 39e minuut verlaat Hollemeesch het terrein doch komt spoedig terug en mist wat later een reuzekans die hem door Van Dierendonck werd voorgeschoteld.

Na de rust is het steeds A.S.O. dat het hoge woord blijft voeren daar Wieme slechts voor 2 minuten terugkomt. Met 10 man geeft Daring blijk van volledige desorganisatie. Het wordt een permuteren dat het een aard heeft doch alles zonder resultaat. Alleen Vandekerckhove en Van Houdt houden bij dit alles het hoofd koel en spelen een schitterende wedstrijd. Van Dierendonck blijft trouwens tot het einde toe uiterst angstvallig bewaakt.

Een hielshot van Van Dierendonck vindt Speeckaert op de goede plaats.

Michel mist een enige kans. Speeckaert speelt zichtbaar met een gekraakt moraal en komt eerder onverschillig tussen. Toch laat hij ons nog enkele staaltjes van zijn talenten zien wanneer hij van dichtbij een shot van Monteny stopt. De reacties van Daring zijn verder weinig waardevol want de roodgroene verdediging waarbij Jer. Deschacht eindelijk er is gaan aan denken Renders van dichtbij te bewaken, neemt de zaken erg op zijn gemakjes en stuurt alles terug.

Het einde wordt gefloten met een verdiende lokale zege na een aantrekkelijke partij.

PLOEG TEGEN PLOEG

Tijdens deze wedstrijd hebben zich weinig spelers op het voorplan geplaatst. Vandekerckhove was ongetwijfeld de ster van het veld. Verder wogen Van Houdt en Legon tegen elkaar op en wist Schuermans V. Dierendonck goed te bewaken. Voor het overige ging het ploeg tegen ploeg hetgeen het verloop van deze wedstrijd zeer evenwichtig heeft gemaakt.

Bekennen we immers dat Daring, alhoewel slechts met 10 man, in de laatste time geen ogenblik werd ingedrukt. Of de bezoekers het met elf zouden hebben kunnen bolwerken en de achterstand weer ophalen, daaraan twijfelen we echter omdat van bij de aanvang de Daring-voorhoede volstrekt ontgoochelde en geen enkele speler in een uitzonderlijke dag bleek. We menen dat A.S.O. Zondag vlotweg de sterkste was en dat meteen de traditie van sterk away-team is omvormd in sterk home-team.

Er zijn nog andere factoren die kunnen aanleiding geven tot discussie over het verloop van deze partij en de uitslag doch we menen dat ze niet van doorslaggevende aard kunnen zijn. Men kan o.m. beweren dat een normale Speeckaert die twee doelen niet zou hebben binnengelaten maar de doelwachter is een speler als een ander en zijn vergissingen zijn vaak noodlottiger voor een ploeg dan een raté van een halfback bev. Trouwens, hoeveel karaat doelpunten worden er iedere Zondag aangetekend ?

DE ACTEURS ONDER DE LOUPE

Zoals hoger gezegd hebben bij Daring slechts Vandekerckhove en Van Houdt, in mindere mate ook Schuermans en Rubens, een flinke indruk gelaten.

Bij A.S.O. willen we systematisch te werk gaan.

GERNAYE : speelde doorlopend zeer sterk doch werd slechts eenmaal zwaar op de proef gesteld. Wist echter met een prachtige reflex de bal over te kloppen. Is er zichtbaar weer bovenop.

SABBE : zeer goede wedstrijd. Was de enige die er bestendig aan dacht zijn kamp met verre trappen te zuiveren en zijn vleugelspeler nauwgezet bewaakte.

JER. DESCHACHT : liet Renders veel te veel vrij in de eerste time. Het was dan ook langs zijn kant dat er meest gevaar dreigde. Na de rust hervatte hij zich en was uitstekend.

HOLLEMEESCH : zeer goede wedstrijd. Verzorgde goed zijn voorzetten speelde zowel een aanvallende als een verdedgende rol. Miste jammer genoeg een reuzekans voor de rust.

LEGON : goede wedstrijd waarop niets aan te merken valt. De gevreesde Galland was werkelijk een klant voor hem want Laurent werd geen ogenblik in de luren gelegd.

FERNAND DESCHACHT : was uitstekend in verdediging doch zwak in de aanval. We hebben hem zelden zijn verdragend shot zien aanwenden om zijn kamp te zuiveren. Zijn voorzetten waren niet te best verzorgd.

VAN DIERENDONCK : was zeer gevaarlijk en werd dan ook door de Daringverdediging flink in 't oog gehouden. Julien schiep enkele schitterende doelkansen doch werd niet begrepen, wanneer hij telkens naar binnen zwenkte en zich aldus op perfecte wijze vrijspeelde. Zijn spel stond opvallend op een hoog peil en noopte Vandekerckhove en Scheurmans vaak tot het uiterste. Hoe jammer dat Julien steeds zonder inside moet spelen.

MICHEL : speelde een zeer petieterige wedstrijd. Vooral in de eerste time deed hij vaak onbeholpen. Zijn spel is daarentegen veel te eenzijdig en steeds kan men vooraf raden welk maneuver hij zal uitvoeren. Na de rust hebben we hem omzeggens niet opgemerkt.

DE CUMAN : mag op een succesvol debuut als middenvoor terugblikken. Dit succes was echter ook wel gedeeltelijk toe te schrijven aan opportunisme. Het eerste doel kogelde hij - ons inziens - van veel te ver, doch de kans was aan zijn zijde. Bij het tweede was hij zeer goed gevolgd en gaf Speeckaert geen kans.

Verder stelde hij zich zeer mobiel en strijdlustig aan wat niet uitsluit dat hij zich op deze plaats nog zichtbaar wat vreemd voelt.

MONTENY : bepaald zwak in de eerste time. Niets dan knoeiwerk. Herpakte zich na de koffie volledig en bleek toen de beste man uit de voorlijn.

EECKEMAN : de man waarmede men stilaan begint samen te spelen en die Zondag bewees nog wel pijlen op zijn boog te hebben, in tegenstelling met wat de andere zouden willen doen geloven die steeds volhouden dat de A.S.O.-voorhoede momenteel steunt op twee spelers. De beide doelpunten kwamen langs Gustaaf en indien men voortaan wat meer langs links zal willen spelen zal Eeckeman wel aan de verwachtingen beantwoorden. Hij blijft een der beste techniekers die zich met andere sterren mag meten.

De ploegen :

A.S.O. Gernaye, Sabbe, Jer. Deschacht, Hollemeesch, Legon, Fern. Deschacht, Van Dierendonck, Michel De Cuman, Monteny en Eeckeman.

D. Brussel : Speeckaert, Van Lancker, Schuermans, Rubens, Van Houdt Vandekerckhove, Renders, Schets, Galland, Lambrechts en Wieme.

De leiding van dhr Versyp was goed.

De doelpunten : De Cuman aan de 36e en 39e minuut.

Deerlijk sterker dan V.G.O.

Na deze wedstrijd staat eens te meer vast dat - wij willen geen zeem aan de baard wrijven - V.G.O. stukken beter zal moeten beginnen spelen wil men dit jaar het rampzalige IIe Provinciaal verlaten. Stond het spel der roodgelen verleden jaar nog een trapje boven dit van haar onmiddellijke tegenstanders, thans is dit niet langer het geval : Deerlijk, Wervik, Knokke en nog anderen zullen bewijzen dat hun spel voor dat van de Old Great niet moet onderdoen en dat maakt de taak van de roodgelen niet gemakkelijker. De spanning in deze competitie zal in elk geval tot het einde toe aanhouden, omdat er enkele gelijkwaardige ploegen om de titel strijden.

Deerlijk was ongetwijfeld beter dan V.G.O. De wedstrijd werd daarenboven uitermate fair betwist, ook dit mag wel eens onderlijnd.

VOORTIJDIG SUCCES WAS LOOS GERUCHT

Het succes van Melis aan de 1e minuut op koppas van Duysburg was slechts een loos gerucht geweest want naarmate de wedstrijd vorderde, des te ongeruster werden de V.G.O.-supporters welke de reis hadden meegemaakt. De middenlijn was nergens te vinden zodat de voorhoede kwasi alleen voorop zwalpte en de verdediging met hand en tand diende te zwoegen om de lokale aanvalsactie in te dijken. Ze slaagde erin stand te houden tot even voor de rust want aan de 40e minuut kwam de langverwachte gelijkmaker ter wereld.

Na de koffie bleven de lokalen het hoge woord voeren. Bij V.G.O. werd Duysburg middenvoor en Vanhee verhuisde naar de vleugel. Dit bracht niet meer vaart bij de roodgroene aanvallers en het bleef steeds de verdediging die met man en macht de netten moest van doorboring behoeden. Deerlijk sloot echter lijk een bus en aan de 58e rolde een nieuwe aanval naar de kooi van Brackx en Verstraete wacht niet om de doelgelegenheid te baat te nemen. Nog bleek een kleine kans open op een gelijkspel doch Deerlijk voerde verder het hoge woord en wanneer Loosveldt er 3-1 van miek konden de roodgelen niet anders dan ja-knikken.

ALLE HOMOGENITEIT ZOEK

Eens te meer speelde V.G.O. een minderwaardige partij en liet als ploeg geen indruk. Enkele spelers als Melis, Gysels, Brackx en Swinberge zijn erin geslaagd van de Oostendse reputatie te redden wat er te redden viel doch V.G.O. als ploeg was beneden alles. We begrijpen best dat de lokale toeschouwers zeer ontgoocheld over het spel van de Old Great in V.G.O. nog langer bezwaarlijk een titelkandidaat zullen zien.

We kunnen een groot deel van de schuld van deze nederlaag op de rug schuiven van de middenlijn die nooit aan bod kwam en de voorhoede practisch aan haar lot overliet. Daarom dat Melis na de rust inside ging spelen wat echter geen omwenteling in de toestand bracht. Wanneer wordt eens een degelijk verband gelegd tussen de diverse ploegonderdelen ? We herhalen het; aan de spelers individueel zal het niet liggen doch deze spelers kunnen het met elkaar nu eenmaal niet stellen. Ze vinden de kadans niet, ze lopen verloren, ze stellen zich niet vrij op, ze pingelen met de bal, doen nutteloze inspanningen.

Dat de ploeg zo geweldig aan het rammelen is gegaan sedert de verdwijning van R. Pieters is duidelijk en veelbetekenend. Sedert dat ogenblik is men aan het zoeken en tasten gegaan met het gekende resultaat. Nu de terugkeer van Pieters voor volgende week weer mogelijk is mag men wellicht weer hoop koesteren dat V.G.O. haar vroegere waarde zal weten te herwinnen, en de voorhoede haar stootkracht zal terugkrijgen.

WEINIG UITBLINKERS

Benevens de ploeg van Deerlijk die in haar geheel mag gefeliciteerd zijn bij V.G.O. alleen Melis, de verdediging en Gysels opgevallen. Melis stond eens te meer alleen in de voorhoede want Mestdagh van wie nu plots wonderen worden verwacht en van de ene plaats naar de andere wordt gesleurd voelde zich Zondag absoluut niet thuis op de insideplaats. Alleen Gysels kwam nu en dan eens uit zijn schelp. Duysburg en Vanhee vielen volledig tegen.

De middenlijn met Vandenberghe, Dujardin en Berden mistte alle doordrijvendheid en de voeding van de voorhoede was beneden alles. Dujardin en Berden, beide beschikkend over een hard shot, zetten zelden hun voorwaartsen met verre voorzetten aan het werk en hun voorzetten waren dan nog weinig verzorgd.

De verdediging valt niets te verwijten. Ze weerstonden op flinke wijze de steeds oprukkende Deerlijknaren.

De ploeg : Brackx, Swinberge, Coopman, Vandenberghe, Dujardin, Berden, Gysels, Mestdagh, Vanhee, Melis en Duysburg.

Doelpunt door Melis aan de 1e minuut.

F.C. Heist op eigen terrein «GECOUNTERD»

Klas en adem van S.K.V.O. gaven de doorslag

De derby op de Panneslag tussen F.C. Heist en S.K.V.O is uitgegroeid tot een spannend duel dat tot het einde toe de massa toeschouwers in zijn greep hield en dan ook een der aangenaamste partijen zal blijven die te Heist ooit werden gespeeld.

Konden de lokalen tijdens de eerste time nog gelijken tred houden met de leiders, deze laatste zouden zich echter na de citroentjes onverbiddellijk imposeren. We beleefden toen nog een strijd tussen moed en klas. Het is ten slotte alleen voor S.K.V.O. een exhibitiewedstrijd geworden tijdens dewelke werd getoond tot wat Van Halme en Co in staat zijn.

Ere aan wie ere toekomt en daarom brengen we een sportief dankbaar woord aan dhr Lestienne die op perfecte wijze leidde en alle brutaliteit tijdig wist te onderdrukken. Dat deze derby een sportief succes is geworden is wel voor een groot deel aan zijn leiding te danken.

Voor de aftrap werd een minuut stilte in acht genomen ter nagedachtenis der overleden vissers

KREUTZER OP ZIJN BEST

Het was te voorzien dat we tijdens deze wedstrijd voor het eerst doelwachter Kreutzer in actie zouden zien. Inderdaad, de Heistenaars lieten de pap niet koud worden en ontwikkelden een snelle aanvalsactie die de groenwitte portier al spoedig in het nauw bracht. Kreutzer wist echter kalm alle standjes op te klaren. Dit werk van Heist was echter niet af, te impulsief en niet voldoende overlegd om werkelijk de Oostendse verdediging uit haar voegen te lichten. Matthys en vooral Naert gaven de toon aan doch stonden soms zo alleen wanneer het er op aan kwam succesvol te besluiten.

Als enige verdienste behaalden ze het meesterschap in het middenveld zodat de bezoekers er niet konden aandenken een ernstige tegenaanval te ontketenen. Ja, indien Heist in dit eerste half uurtje beter bij shot was geweest zou de toestand er heel anders uitgezien hebben.

Het overwicht leidde echter tot niets en wanneer S.K.V.O. om het half uur ontdekte dat Heist slechts voor stroovuur zorgde kwamen Van Halme en Serru wat meer vooruitspelen en daar brak het verwachte offensief der leiders los. Deze aanvallen waren van heelwat ander gehalte dan het vaak onsamenhangend gedoe der lokalen maar toch zou het op vrijschop zijn, even voor de backarea dat Van Halme zuiver zou binnensturen.

Nu braken de Heistjongens weer los en wel met een kick and rush dat de bezoekers vaak in moeilijkheden bracht. Naert kraakte een mooie kans toen hij een strafschop rateerde maar het was slechts uitgesteld want op een werkelijk mooie aanval van Heist wist Debeir, op voorzet van Neyrink Kreutzer onverbiddelijk te kloppen.

Dit verhoogde nog de spanning en referee Lestienne had het vaak niet gemakkelijk om de zenuwen te kal-

Uitslagen en rangschikkingen

EERSTE AFDELING A

Centre - Union	0-2
White Star - Eendr. Aalst	3-1
Kortrijk Sp. - Namen	1-0
US Doornik - FC Ronse	0-1
Ukkel Sp. - Gosselies	3-0
AS Oostende - Daring	2-0
Vig. Hamme - Bergen	3-0
CS Brugge - St Niklaas	0-1

RANGSCHIKKING

1 White Star	10	7	1	2	31	13	16
2 Dar. Brussel	10	5	1	4	18	8	14
3. AS Oostende	10	6	3	1	17	12	13
4 St. Niklaas	10	6	3	1	20	15	13
5 Kortrijk Sp.	10	5	3	2	20	13	12
6 Union	10	5	3	2	18	11	12
7 Bergen	10	5	4	1	17	15	11
8 FC Ronse	10	5	4	1	21	22	11
9 CS Brugge	10	4	4	2	16	17	10
10 Eendr. Aalst	10	3	4	3	14	14	9
11 Ukkel	10	3	4	3	12	21	9
12 U. Centre	10	3	5	2	12	19	8
13 Hamme	10	3	5	2	12	22	8
14 US Doornik	10	3	6	6	17	18	7
15 Gosselies	10	1	7	2	9	22	4
16 Namen	10	1	8	1	11	23	3

TWEEDE PROVINCIAAL

WS Lauwe - AA Moeskroen	2-0
Zwevegem - CS Ieper	1-2
Deerlijk Sp. - VG Oostende	3-1
WS Ieper - Knokke FC	2-2
Molen Sport - SV Wevelgem	1-0
WS Houthulst - D. Blank'ge	4-3
BS Avelgem - Ingelmunster	1-1
E. Wervik - FC Torhout	1-0

RANGSCHIKKING

1 E. Wervik	10	6	2	2	22	10	14
2 A. Moeskroen	10	6	2	2	25	14	14
3 Deerlijk	10	6	2	2	20	15	13
4 FC Knokke	10	6	3	1	25	13	13
5 VG Oostende	10	6	4	0	21	14	12
6 WS Ingelmun.	10	4	3	3	13	11	11
7 Zwevegem	10	4	3	3	18	16	11
8 CS Ieper	10	4	4	2	22	18	10
9 FC Torhout	10	4	4	2	17	16	10
10 Houthulst	10	2	3	5	13	22	9
11 Avelgem	10	3	4	3	16	16	9
12 WS Lauwe	10	3	4	3	13	13	9
13 Wevelgem	10	3	5	2	14	23	8
14 SV Ingelm.	10	2	5	3	8	19	7
15 WS Ieper	10	1	5	4	14	16	6
16 D. Blank'ge	10	1	7	2	11	31	4

TWEEDE GEWESTELIJKE

Koksijde - Gistel	2-1
Steenbrugge - Beernem	3-0
Heist - SKV Oostende	1-3
Lissewege - Jabbeke	5-3
St Kruis - De Panne	2-2
Veurne - Den Haan	1-1
SV Blankenberge - Middelkerke	4-2
Oudenburg - Nieuwpoort	1-0

RANGSCHIKKING

1 SKV Oostende	10	10	0	0	38	13	20
2 Steenbrugge	10	7	1	2	30	15	16
3 FC Heist	10	5	2	3	24	12	13
4 SV Blank'ge	10	6	3	1	30	21	13
5 Nieuwpoort	10	6	3	1	27	21	13
6 Oudenburg	10	4	4	2	21	17	10
7 St Kruis	10	4	4	2	9	16	10
8 Middelkerke	10	5	5	0	17	16	10
9 Lissewege	10	3	4	3	19	21	9
10 Beernem	10	3	4	3	13	20	9
11 Den Haan	10	2	5	3	17	27	7
12 Gistel	10	3	6	1	18	22	7
13 De Panne	10	3	6	1	16	24	7
14 Koksijde	10	2	6	2	15	28	6
15 Jabbeke	10	2	6	2	21	41	6
16 Veurne	10	1	7	2	15	26	4

meren. Enkele Oostendse spelers toonden zich aan hun slechtste zijde en Van Halme liep een vermaning op Even voor het inrukken zou Deschacht de stand onverdiend op 1-2 brengen.

Na de citroentjes was er echter maar een ploeg meer op het veld. Klas, gepaard aan uithoudingsvermogen, stelden S.K.V.O. in de gelegenheid zijn wil op te dringen en te spelen als «grote en waardige leider» Heist had moed te koop doch dit was onvoldoende om de leiders een krachtig «halt» toe te roepen.

De kwetsuur van doelwachter De Vestel was niet van aard om de toestand van Heist te verbeteren. Het einde kwam ten slotte met een juiste 3-1 stand daar Dedulle nog een derde doelpunt had aangetekend.

HEIST EEN WAARDIGE TEGENSTANDER

Heist - een tikje sportiever dan S.K.V.O. - was een waardige tegenstrever van de leiders. De thuisploeg heeft geweldige vorderingen gemaakt en zal in deze competitie zeker nog gensters slaan. Alleen de technische afwerking dient nog wat geschaafd en de voorhoede moet meer blijk geven van inspiratie want zoals Heist Zondag ll. aanval op aanval ontketende was het onbegrijpelijk dat hiervan geen doelpunten kwamen.

We menen dat de verdediging van Heist geen verwijt treft en dat vooral de middenlijn een sterk ploegonderdeel was. In de voorhoede speelde Mathys voor de rust de eerste viool terwijl hij na de rust die rol aan Dogimont moest overlaten.

Bij de overwinnaars mag men gans de ploeg vermelden. De beide backs deden af en toe wat onzeker, vooral bij de aanvang maar Van Halme was er nog om het tij te doen keren. Ch. Deschacht speelde een zeer goede wedstrijd terwijl Janssens op het randje van de brutaliteit bleef en L. Van Steeger niet ingespeeld geraakt. De overigen speelden goed.

De ploegen : F.C. Heist : De Vestel; François, Dogimont, Lust, Matthys, Rotsaert, vermeersch, Neyrinck, De Graeve, Naert, De Beer.

S.K.V.O. : Kreutzer, Poppe, Ryckewaert, Van Halme, Serru, L. Van Steeger, Osterwindt, Janssens, Dedulle, R. Van Steeger, C. Deschacht.

De doelpunten : 24e min. : Van Halme, 35 e min. De Beer, 43e min. C. Deschacht en 80e min. Dedulle.

GEW. JUNIORS

S.V. Blankenberge - V.G.O.

3 - 2

De jongens van A. Gysbrechts verloren op zeer eervolle wijze tegen de leiders.

Blankenberge leidt de eerste aanvallen maar de roodgelen doelen toch eerst. Nadat de thuisspelers gelijk stelden zou VGO opnieuw de leiding nemen. Rust komt met 1-2 stand.

De tweede helft ziet SVB in lichte meerderheid. Op penalty maken zij de stand gelijk om 6 minuten vóór het einde de eindcijfers vast te leggen.

Het was een goede wedstrijd waarvan de uitslag niet oneervol is voor VGO. In het elftal, waarvan de samenstelling hieronder volgt, steken verschillende veelbelovende elementen.

De ploeg : Brackx, Easton, Beernaert, Vilain, Zwaenepoel, Costers, Van Robays, Neyrinck, Mestdagh, Dobbelaere, E. Vandenberghe.

Doelpunten : E. Vandenberghe en Van Robaeys.

Het leven in de Lagere Afdelingen

IIIe BIJZONDERE B.

E.G. Gistel - A.S.O.

2 - 3

Een wedstrijd waaruit ten slotte een fel gehandicapeerd doch tevens flink van zich afbijtend roodgroen team als verdiende overwinnaars zijn getreden. De wedstrijd vertoonde over zijn geheel genomen evenwicht en beide doelwachters dienden handelend op te treden. Vooral de doelwachter van Gistel kreeg gevaarlijke ballen te verweren. De jonge scholier Timmerman Alfons die bij A.S.O. onder de deklat had plaats genomen wist zich eveneens te onderscheiden. Het is zeker een beloftevol element dat dient in het oog gehouden.

De Jonghe Marcel speelde een zeer goede wedstrijd samen met Cappelier die in eigen midden buitengewoon strijdlustig scheen en geen ogenblik de wapens neerlegde. Verder vernoemen we ook Deleener die thans middenhalf speelde en ten volle voldeed. De overigen hadden hoogten en laagten.

De scheidsrechter was bepaald geen voetbalgenie en heeft nog veel te leren.

De opstelling : Timmerman Alf., Dejonghe A., Vermeersch, Meulemeester, Deleener, Cappelier, Vanhyfte, Kyndt, Nierynck, Dejonghe M. Falin,

De doelpunten : Nierynck Cappelier en Vanhyfte.

PROV. JUNIORS

A.S.O.-ST. Kortrijk

2 - I

Een eerder gevleid resultaat voor de thuisspelers die na de rust volledig overspeeld werden. Het is ten slotte dank zij Monteny die stukken beter speelt dat de score 2-1 en de punten in Oostende bleven. Debroe was de ster van het veld en bevestigde onze eerste indrukken toen we hem aan het werk zagen in het begin van de competitie. Met doorgedreven oefening groeit daaruit een flinke speler. Samen met Monteyne hield hij de puntjes aan huis. Reunbrouck was zeer goed na de rust. Vanhyfte en Lesage waren zeer bedrijvig doch de voorzetten dienen beter verzorgd.

De overigen kunnen veel beter.

De ploeg : Monteyne, Sabbe, Debroe, Vanhyfte, Reunbrouck, Lesage, Defoor, Vanhaecke, Deschacht, Zonnekeyn en Kyndt G.

De doelpunten Kyndt en Deschacht.

PROV. SCHOLIEREN

A.S.O.-ST. Kortrijk

2 - 0

Weinig interessante partij met A.S.O. doorlopend in de meerderheid. Veel hebben de roodgroenen niet kunnen leren en tot overmaat van ramp trad Kortrijk na de rust nog slechts met 10 man op. Het pleit echter niet voor de produktiviteit der voorhoede dat ze het slechts tot 2-0 konden brengen. Verhaeghe speelde een beste partij en blijkt definitief op komst. Vanstechelman en Descheemacker, ook Goes en Mombert mogen vermeld.

De ploeg : Rotsaert, Dubois, Vanstechelman, Descheemaoker, Mombert Goes, Vermeersch, Verhaeghe, Lalleman, Timmerman en pope.

De doelpunten : Lalleman (2).

KADETTEN B.

Knokke - A.S.O.

12 0

De thuisspelers, veel sterkere athleten en beter ingespeeld, gaven de jonge roodgroenen een ware voetballes. De cijfers spreken boekdelen. Bij A.S.O. valt alleen de doelwachter Tratsaert te vermelden die alles in het werk stelde om de cijfers beneden het dozijn te houden.

De overigen zijn ons een flinke weerwraak verschuldigd.

De ploeg : Tratsaert, Hautekiet, Ramout, Vandendriessche, Blomme, Verschelde Dhondt, Maertens, Tournoy, Benthein, Deblauwe.

Landelijke reserven

Eervol resultaat tegen Daring

De wedstrijd der landelijke reserven Daring-A.S.O. is uitgegroeid tot een fraaie voetbaldemonstratie die de schaarse aanwezigen heelwat mooie staaltjes voetbal te aanschouwen gaf. De einduitslag mag als juist worden betiteld. Toch dient opgemerkt dat A.S.O. tot voor de rust de meeste aanvallen voor zijn rekening nam en pas een kwartier voor het einde, door een inzinking van Roose die voor een zeer sterke linkervleugel stond, bezweek zodat de 2-2 stand uiteindelijk 4-2 werd.

Bij A.S.O. mag vooral vermeld Vanden Bouhede die menig gevaarlijk standje opklaarde en geen verwijt treft voor de aangetekende doelpunten.

Roose en Decorte mogen tevreden zijn over hun prestatie want de Daringaanvallers waren flink onderlegde spelers. Starkey, Pels en verder Horbach speelden een opvallend goede wedstrijd. Wets blonk uit door zijn flinke voorzetten. De voorhoede was minder en Zwaenepoel en Kyndt Remy hebben werkelijk weinig goede punten kunnen noteren. Vander Cruyssen zwoegde doch vond geen steun bij zijn vleugelspeler Hetzelfde gold voor vande Rivière die weinig hulp kreeg van Kyndt.

Volgende opstelling deed de verplaatsing : Vanden Bouhede, Roose, De Corte, Wets, Starkey, Pels, Zwaenepoel, Vander Cruyssen, Horbach, Kyndt Remy en Vande Riviére.

De doelpunten : Vande Rivière en een back van Daring tegen eigen ploeg.

FRAAIE GESTE

Het is dhr A. Van Tournhout uitbater van de drankgelegenheid «Au Chalet», Petit Paris, die Zondag op A.S.O. de gelukkige winnaar was van de voetbal die verloot werd ten voordele van het kadettenfonds. Dhr. A. Van Tournhout schonk de voetbal aan het kadettenfonds van A.S.O. Deze sportieve geste verdient gelukwensen, waardering en.... navolging.

Onze vooruitzichten

U.S. CENTRE - A.S.O.

Centre was aanvankelijk goed van wal gestoken doch zit tegenwoordig bepaald in een of-periode. Wil dat zeggen dat de roodgroenen die met succes de aanval van Daring op hun home-record afsloegen aldaar geen gevaar zullen lopen ? Neen, want de thuisploeg dreigt thans zo stilaan in gevaarlijke wateren verzeild te geraken en na de nederlaag tegen Union zullen ze thans ten minste tegen A.S.O. een deel van de buit willen in de wacht slepen.

De A.S.O.-ploeg die vermoedelijk ongewijzigd de verplaatsing zal doen, heeft nochtans onze voorkeur. Hoe kan het anders na deze overwinning tegen Daring ?

FC Ronse - White Star AC	2
AEC Bergen - CS Brugge	x
St Niklaas - Vigor Hamme	1
US Centre - AS Oostende	2
Gosselies Sp. - Kortrijk Sp.	2
Eendr. Aalst - Ukkel Sp.	1
Daring CB - US Doornik	1
Un. St Gillis - Un. Namen	1

De voorlijn faalde...

W.S. OUDENBURG 1 - S.V. NIEUWPOORT 0

Waar we de ontmoeting tegen Oudenburg eerder vertrouwensvol tegemoet zagen zijn onze verwachtingen bedrogen uitgekomen. En de voornaamste schuldigen van deze nederlaag zijn wel onze voorspelers die tot op heden het beste deel van de ploeg vormden. Het vlotte eigenlijk helemaal niet te Oudenburg. Vermote speelt nog steeds op halve kracht tengevolge van een kwetsuur opgelopen tegen Koksijde. Devos was weer te persoonlijk en remde daardoor te veel de aanvallen zodat de lokale verdediging steeds tijdig het gevaar kon keren. Als men wel van gevaar kon spreken want buiten een schot op de deklat en een vlak op de doelwachter was er van de Nieuwpoortse voorwaartsen weinig te bespeuren. Ook de halflijn bracht er niet veel van terecht, Florizone is bepaald uitgespeeld en verzwakt elke wedstrijd.

Het zou niet slechter zijn moest men hem wat rust gunnen.

De verdediging was dan veruit het beste deel en keeper Gouwy vermocht niets tegen het enige doelpunt dat op hoekschop aangetekend werd.

In de eerste helft kregen we eerder verdeeld spel met een lichte meerderheid van de lokalen. Na de rust echter beheerste Nieuwpoort gedurende ruim een half uur het veld maar alle schotvaardigheid bleek zoek. Het laatste kwartier herstelde Oudenburg het evenwicht en behaalde aldus een gevleide zege.

Het elftal : Gouwy, Legein, Bouve, Hoornaert, Florizoone, Develter, Ferdinande, Vandenabeele, Billiau, Vermote en Devos.

De reserven behaalden tegen De Panne een afgetekende 7-1 overwinning. De vedetten waren Plaetevoet en keeper Provoost. Deze laatste blijkt een echte aanwinst te zijn die op hoge ballen moeilijk zal te verslaan zijn want hij hoeft niet eens zijn arm uit te strekken om aan de deklat te komen.

Ook zijn uittrappen verwekte sensatie want hij expedieerde het leder heel gewoon tot tegen de andere backlijn.

De Juniors wonnen met 6-0 te Adinkerke. Het waren er eigenlijk zeven maar een hard schot vloog dwars door het net zodat dit doelpunt niet op het boekje kwam.

De scholieren inkasseren regelmatig en van F.C. Torhout kregen ze ditmaal 6-0 te slikken.

Zondag a.s. krijgen we op ons terrein een belangrijke wedstrijd daar F.C. Heist op bezoek komt. Zal S.V. deze gevaarlijke klant klein krijgen ? We hopen het al schijnt een gelijk spel ons meer waarschijnlijk. De reserven reizen naar V.G. Oostende waar ze een nederlaag niet kunnen vermijden.

De scholieren spelen 's voormiddags tegen S.K. Eernegem, misschien kunnen zij hier hun eerste overwinning behalen.

V.G.O. - W.S. HOUTHULST

De wedstrijd tegen de Houtakkers zal ons denkelijk een gans andere V.G.O.-ploeg in lijn brengen dan deze der laatste weken. Het blijkt immers dat aan de opstelling van Geeraert en Tempelaere niet mag getwijfeld worden. Maar mag van deze wijzigingen alles verwacht worden ? We menen dat zij gebeurlijk wel wat nieuwe gang in het elftal kunnen brengen doch zullen zij de homogeniteit en het samenspel in de hand werken ? Zal V.G.O. als ploeg eindelijk eens gaan sluiten en besluiten ?

Vragen waarop we pas Zondagavond zullen kunnen antwoorden want zoals roodgeel momenteel evolueert is men werkelijk niet meer zeker van wat de dag van morgen ons kan brengen.

SV Wevegem - Zwevegem Sp.	1
FC Torhout - Deerlijk Sp.	x
Knokke FC - CS Ieper	1
WS Ieper - BS Avelgem	1
SVO Ingelmunster - WS Lauwe	2
VG Oostende - WS Houthulst	1
D. Blank'ge - Molen Sport	1
AA Moeskroen - E. Wervik	x

S.K.V.O. - S.V. VEURNE

De komst van de Veurne-boys zal de groenwitten bezwaarlijk kunnen verontrusten. Het staat immers vast dat het een heel sterke ploeg zal moeten zijn die S.K.V.O. tot knielen zal kunnen dwingen. Hierbij denken we vooral aan Steenbrugge, die de groenwitten nog steeds blijft volgen

Beide ploegen staan Zondag voor een gemakkelijke taak doch volgende Zondag staan ze... tegenover elkaar en dat wordt een andere karwei.

RC De Panne - SK Steenbrugge	2
SV Nieuwpoort - FC Heist	1
SV Jabbeke - SC Beernem	1
FC Lissewege - SV Blank'ge	2
GS Middelkerke - VV Koksijde	1
SKV Oostende - SV Veurne	1
SK Den Haan - SK St Kruis	2
EG Gistel - WS Oudenburg	x
E. Asebroek - FC Zerkegem	1
Concordia - FC Maele	1
SV Koekelare - SV Breedene	1
Zandvoorde - FC Westkapelle	1
SK Wenduine - Her. Oostende	2
SK Eernegem - FC Sijsele	2

Uitslagen en rangschikkingen in Lagere Afdelingen

CORPORATIEF VERBOND

El. du Littoral - Litto Nieuwp.	5-0
Stad - O. Politie S.K.	1-1
S.V. Zeewezen - C.S. Beliard	2-1
F.C. IJsberen - Trampers.	5-0

RANGSCHIKKING

El. du Littoral	6	4	1	1	21	6	9
F.C. IJsberen	4	4	0	0	16	2	8
S.K. Stad	5	3	0	2	17	3	8
S.V. Zeewezen	6	4	2	0	15	12	8
Crop's S.V.	4	2	2	0	6	5	4
C.S. Beliard	5	2	3	0	7	7	4
Trampers.	6	2	4	0	10	29	4
O. Politie S.K.	5	0	4	1	3	9	1
Litto Nieuwp.	5	0	5	0	4	26	0

DERDE AFDELING A

FC Sijsele - Zandvoode	2-4
Breedene - Wenduine	0-2
Westkapelle - Conc. Brugge	0-3
Zerkegem - Koekelare	1-0
Male - Eernegem	0-1
H. Oostende - Assebroek	2-0

RANGSCHIKKING

1 Concordia	8	8	0	0	41	7	16
2 Sijsele	8	6	2	0	15	8	12
3 Assebroek	8	5	3	0	29	16	10
4 Zandvoorde	8	5	3	0	24	14	10
5 Breedene	8	4	4	0	19	16	8
6 Hermes	8	4	4	0	16	16	8
7 SK Wenduine	8	4	4	0	17	21	8
8 Koekelare	8	4	4	0	12	26	8
9 Eernegem	8	3	4	1	10	17	7
10 Zerkegem	8	2	5	1	10	17	5
11 Westkapelle	8	2	6	0	11	26	4
12 FC Maele	8	0	8	0	6	31	0

DERDE BIJZONDERE AFDELING Reeks B

Gistel - AS Oostende	2-3
Nieuwpoort - De Panne	7-1
SKV Oostende - VG Oostende	6-2
Veurne - Oudenburg	1-2
Middelkerke - Koksijde	2-0

RANGSCHIKKING

1 VG Oostende	8	7	1	0	64	11	14
2 AS Oostende	7	6	1	0	46	10	12
3 Gistel	6	3	2	1	23	15	7
4 Nieuwpoort	6	3	2	1	22	27	7
5 SKV Oostende	6	3	3	0	15	13	6
6 De Panne	7	3	4	0	15	25	6
7 Veurne	6	2	3	1	13	23	5
8 Oudenburg	6	2	4	0	17	32	5
9 Koksijde	7	1	5	1	12	21	5
10 Middelkerke	8	1	7	0	9	51	2

PROVINCIALE JUNIORS

Kortrijk Sp. - Harelbeke	6-0
CS Brugge - FC Brugge	1-1
Waregem - SK Roeselare	0-2
AS Oostende - St. Kortrijk	2-1
FC Roeselare - CS Ieper	9-4
FC Izegem - SC Meenen	3-4

RANGSCHIKKING

1 FC Brugge	9	6	1	2	22	4	14
2 Kortrijk Sp.	9	5	0	4	28	8	14
3 SK Roeselare	10	6	4	0	20	12	12
4 St. Moeskroen	8	4	3	1	17	12	9
5 AS Oostende	9	3	3	3	13	13	9
6 CS Ieper	8	4	3	1	14	23	9
7 CS Brugge	8	2	2	4	16	13	8
8 FC Izegem	10	2	4	4	18	23	8
9 FC Roeselare	8	3	5	0	20	25	6
10 St. Kortrijk	8	2	4	2	11	18	6
11 Harelbeke	8	1	4	3	10	15	5
12 SV Waregem	9	1	6	2	7	24	4

PROVINCIALE SCHOLIEREN

Kortrijk Sp. - Harelbeke	4-3
CS Brugge - FC Brugge	1-1
Waregem - SK Roeselare	2-5
AS Oostende - St. Kortrijk	2-0
FC Roeselare - CS Ieper	2-2

RANGSCHIKKING

1 FC Brugge	9	6	1	2	21	4	14
2 St. Moeskroen	8	5	2	1	19	10	13
3 SK Roeselare	10	6	4	0	23	13	12
4 Kortrijk Sp.	8	5	0	4	17	11	12
5 CS Ieper	8	4	2	2	17	16	10
6 FC Izegem	9	3	2	4	15	15	10
7 CS Brugge	8	3	2	3	20	12	9
8 AS Oostende	9	2	4	3	11	14	7
9 Harelbeke	8	2	5	1	15	15	5
10 St. Kortrijk	8	2	5	1	9	22	5
11 SV Waregem	9	1	7	1	5	21	3
12 FC Roeselare	8	1	6	1	8	24	3

GEW. JUNIORS A.

Heist - Lichtervelde	1-2
FC Brugge - D. Blank'ge	1-0
SV Blank'ge - VG Oostende	3-2

RANGSCHIKKING

1 SV Blank'ge	7	6	0	1	32	8	13
2 Knokke	5	4	0	1	17	7	9
3 CS Brugge	6	3	2	1	24	9	7
4 FC Torhout	5	3	1	1	13	10	7
5 FC Brugge	7	3	3	1	16	17	7
6 VG Oostende	5	2	1	2	23	9	6
7 D. Blank'ge	5	2	3	0	15	9	4
8 Lichtervelde	5	1	4	0	5	25	2
9 VP Gits	6	1	5	0	9	39	2
10 FC Heist	7	0	6	1	8	29	1

GEW. SCHOLIEREN D.

Knokke - St Joris Sp.	?-0
Lissewege - SV Blank'ge	1-7
VG Oostende - D. Blank'ge	0-1
Steenbrugge - CS Brugge	1-0
St Kruis - FC Brugge	1-2

RANGSCHIKKING

1 Steenbrugge	7	6	1	0	14	6	12
2 FC Brugge	6	4	0	2	21	6	10
3 FC Heist	6	5	1	0	14	7	10
4 SV Blank'ge	5	4	0	1	26	3	9
5 VG Oostende	6	3	2	1	15	8	7
6 Dar. Blank'ge	7	2	3	2	10	9	6
7 Knokke	5	2	2	1	9	12	5
8 CS Brugge	7	2	5	0	11	15	4
9 Lissewege		4	1	3	0	19	2
10 St Joris	5	0	4	1	1	10	1
11 St Kruis	7	0	7	0	6	27	0

GEW. SCHOLIEREN E.

VG Oostende - Gistel	0-5
Eernegem - Gistel	0-5
FC Torhout - Nieuwpoort	6-0
SK Torhout - Fl. Zedelgem	5-0

RANGSCHIKKING

1 FC Torhout	6	4	1	1	19	4	9
2 SK Torhout	6	4	1	1	16	9	9
3 VG Oostende	6	4	2	0	24	8	8
4 Gistel	5	4	1	0	18	5	8
5 AS Oostende	5	3	1	1	16	9	7
6 SKV Oostende	6	3	2	1	13	13	7
7 SK Eernegem	7	3	4	0	15	25	6
8 Middelkerke	6	3	2	1	11	14	6
9 Zedelgem	6	0	6	0	3	28	0
10 Nieuwpoort	6	0	6	0	1	27	0

KADETTEN A.

D. Blank'ge - Den Haan	3-0
FC Brugge - SV Blank'ge	10-1

RANGSCHIKKING

1 FC Brugge	5	5	0	0	27	3	10
2 Dar. Blank'ge	4	4	0	0	19	0	8
3 AS Oostende	5	3	2	0	9	10	6
4 CS Brugge	5	2	2	1	9	16	5
5 SK Den Haan	6	1	3	2	9	16	4
6 SV Blank'ge	3	1	2	0	8	13	2
7 SKV Oostende	5	0	4	1	5	17	1
8 VG Oostende	4	0	4	0	1	15	0

KADETTEN B.

Knokke - AS Oostende	12-0
SV Blank'ge - FC Brugge	0-1
CS Brugge - FC Torhout	7-1
D. Blank'ge - VG Oostende	2-3

RANGSCHIKKING

1 FC Brugge	7	7	0	0	33	5	14
2 Knokke	5	4	1	0	31	5	8
3 FC Heist	5	3	2	0	12	15	6
5 VG Oostende	6	2	4	0	11	18	4
4 SV Blank'ge	6	2	3	1	12	6	5
6 CS Brugge	4	1	2	1	7	7	3
7 Dar. Blank'ge	4	1	2	1	6	17	3
8 FC Torhout	2	1	1	0	4	9	2
9 AS Oostende	7	0	6	1	1	24	1

Slechte tijd... ?
Weinig verdienste...?

BESNOEI UW ONKOSTEN
BESCHERM UW MOTOR

LAAT EEN

WINSLOW

OLIE- EN MAZOUTFILTER

PLAATSEN DOOR : CHANTIERS & ARMEMENT SEGHERS SLIPWAYKAAI 4 OOSTENDE

Sportnieuws uit Blankenberge

Waar verleden week de beide ploegen mochten vlaggen kenden deze week de Sportjongens dit geluk nadat zij op overtuigende wijze de Gold Starjongens uit Middelkerke naar de Westkust terugstuurden. Waar de bezoekers er tijdens de eerste speelhelft in slaagden gelijke tred te houden met hun gastheren en met 1-1 stand aan de rust naar de kleedkamers trokken moesten zij in de tweede speelhelft geloven aan het meesterschap der witroden, die hun wil opdrongen en hun voorsprong tot 4-1 wisten op te voeren en ons daarenboven op mooi passenspel hebben vergast. Van de vier doelpunten lag Deprest voor twee ervan aan de basis, door zijn mooi opbrengen en voorschotelen naar zijn in gunstige positiestaande makker Dewulf, die dan ook geen ogenblik aarzelde. De gasten zouden dan nog vier minuten voor het einde op strafschop hun achterstand weten te verminderen De 4-2 overwinning voor de Sportjongens was ten volle verdiend.

Waar de Daringjongens een 2-0 voorsprong hadden weten te bereiken wisten de gastheren van Houthulst verschillende flaters van de linkervleugel van de verdediging uit te baten om hun achterstand in te lopen voor de rust.

Na de rust gaven de witzwarten nochtans een goede repliek en waar vroeger de aanval het zorgenkind was wisten zij ditmaal vele gevaarlijke standjes te scheppen. Ditmaal was wegens het opstellen van een invaller op de linker backplaats een verflauwing in de verdediging en het was dan ook langs deze kant dat Darin's lot bezegeld werd. Wanneer Daring 2 minuten voor het einde een strafschop bekwam aarzelde Demeulemeester geen ogenblik om de stand op 4-3 te brengen.

Bij F.C. HEIST

Onze sympathieke keeper Fred Devestel werd gekwetst tijdens de match tegen SKVO.; Later vernamen wij dat het sleutelbeen gebroken werd wat reeds de tweede maal in zijn loopbaan is. We wensen hem langs deze weg een spoedig herstel toe en hopen hem zo gauw mogelijk tussen de doelstaken terug te zien.

De reserven die het op te nemen hadden tegen het sterke Knokke liepen een davering van belang op van 12-1. Tot verontschuldiging kunnen we zeggen dat sommige aangeduide spelers liever de match tegen Voorwaarts bijwoonden dan naar Knokke te gaan en hun kat zonden.

De juniors liepen hun zoveelste nederlaag op tegen Lichtervelde 1-2.

De laatste voetbalzondag liep dus falikant uit voor onze Heistse sportmannen daar geen enkele hunner ploegen de overwinning kon behalen niettegenstaande de verwachtingen zo hoog geweest waren vooral dan voor de hoofdwedstrijd.

Zondag a.s. moet de eerste ploeg naar Nieuwpoort waar hard zal moeten gestreden worden om toch een van de puntjes naar Heist mede te brengen wat beslist mooi zou wezen. De reserven bekampen op eigen terrein het zwakke broertje Den Haan. Jongens we verwachten een sportieve weerwraak van beide ploegen.

KADETTENMATCH
K.V.G.O. WEST - OSTEND SPORTIF

De match tussen de kadetten van het Westerkwartier en deze van Ostend Sportif gaat beslist door op Zondagmorgen 27 Nov. om 9,30 uur, op het Armenonvilleplein.

Wij doen hiermee een warme oproep tot alle supporters om deze match bij te wonen en onze jonge spelers te komen aanmoedigen.

Het bestuur logenstraft ten stelligste de bewering, dat er bij de vorige kadettenmatch, V.G.O. West - Opex, onregelmatigheden gebeurd zijn bij het opstellen van spelers boven de vastgestelde ouderdom.

De match van de week

S.K. Politie
ontfutselt een puntje aan de sterkere Stadsbeambten

Neen, niemand zal gedacht hebben dat de Politiemannen uiteindelijk nog een puntje zouden «stelen» uit het kamp van de Stadsjongens die met kop en schouders boven hun tegenstrevers uitstaken.

Stelen is wel het juiste woord want eens te meer stelden we vast hoe de Sportkringers wel over een degelijke verdediging beschikten die de vergelijking mag doorstaan met alle verdedigingen van Corporatief doch hoe hopeloos werd er geknoeid in de voorhoede... En toch zou die voorhoede erin slagen een tiental minuten voor het einde de gelijkmaker te netten.... Werkelijk, Koning Voetbal is een grillige vorst.

Gans de wedstrijd groeide in feite uit tot een heroïsch duel tussen de aanvallende Stadsbeambten en de hardnekkige verdedigers van Seghers' heiligdom die maar van geen begeven wilden weten en de achterstand aan de rust tot een minumum wisten te houden. Ray Zwaenepoel met Deputter en Devynck, bewogen hemel en aarde om de bres te hakken doch slaagden er niet in. Het vierkant Seghers, Willems, Billiau, Lemmens sloot als een bus en wie er zich in waagde was veroordeeld om het onderspit te delven.

Na de rust meende iedereen dat de verdediging der Politiemannen, spijts het uitvallen van Ray. Zwaenepoel, er nu wel zou moeten aan geloven want met verdubbelde moed liep Stad storm. Schoten van Deputter gingen nipt over of werden gestopt. Devynck spande zich voor de wagen doch het ging evenmin. Langs Erebout pakte het ook niet. Meermaals bevond zich Seghers voor een hopeloos geval, vooral toen er zich op zeker ogenblik een onbeschrijvelijk geharrewar voordeed doch als bij wonder ontsnapte zijn doel aan doorboring.

Toen naderde voor de Stad het noodlottige ogenblik. Op een snelle uitval langs Bals kwam de bal bij Tournoy die van op 10 meter Huwaert met prachtschot versloeg. Wat Stad nu ook nog verder zou aandringen, de stand bleef gelijk tot grote vreugde van de Politiemannen die aldus er in geslaagd waren de leiders in bedwang te houden.

BILLIAU DE STER VAN HET VELD

De eer van dit gelijkspel komt grotendeels toe aan middenhalf Billiau die eens te meer de grote troef was van de Sportkringers. Naast hem mag gans de verdediging worden genoemd. In de voorhoede was Tournoy zeker een aanwinst doch is nog niet beweeglijk genoeg om de voorhoede meer dash te geven.

Bij de ontgoochelende Stadsbeambten hebben zich Deputter en Devynck laten opmerken door hun bedrijvigheid doch de afwerking liet veel te wensen. Nochtans beschikt Stad over een stevige ploeg die, vooral wat de voorhoede betreft, tot veel beter zou moeten in staat zijn.

Volgende ploegen traden in lijn :

Stadsbeambten : Huwaert, E. Dewilde, Glibert, Sabbe, Pieters, Reunbrouck, Zwaenepoel, Engelbrecht, Deputter, Devynck en Eerebout.

S.K. Politie : Seghers, Lemmens, Willems, Nuyts, Billiau, Vandekerckhove. Van Pamel, Pertz, Tournoy, Debruyne en Bals.

Doelpunten : Devynck (1) en Tournoy (1).

Wedstrijden voor Zondag

OP A.S.O.

Om 9.15 uur Prov. Juniors
A.S.O. - S.C. Meenen (Allemeersch)
Om 11 uur. Kadetten B.
A.S.O. - C.S. Brugge (Decorte)
Om 15 uur. IIIe Bijzondere B.
A.S.O. - S.K.V.O. (Couvreur)
Om 15 uur Nationale Reserven
A.S.O. - U.S. Centre (Liagre)

OP V.G.O. (Opex)

Om 10 uur. IIIe Bijz B.
V.G.O. - S.V. Nieuwpoort (Desmedt R.)

OP V.G.O. (Armenonville)

Om 15 uur. IIe Provinciaal.
V.G.O. - W.S. Houthulst (Roesbeke)

OP S.K V.O.

Om 9,15 uur. Scholieren E.
S.K.VO. - S.K. Torhout (Blomme)
Om 11 uur. Kadetten A.
S.K.V.O. - V.G.O. (Schalambier)
Om 15 uur. Tweede Gew. A.
S.K.V.O. - S.V. Veurne (Bruneel)

Scheidsrechters

IIe PROVINCIAAL

Knokke - C.S. Ieper (Beyens
V.G.O - Houthulst (Roesbeke)
D. Blankenberge - M.S. Ingemunster (Delissnijder)

IIe GEWESTELIJK

De Panne - Steenbrugge (Verkeyn)
Nieuwpoort - Heist (Dekeersgieter)
Lissewege S.V. Blankenb. (Rau)
Middelkerke - Koksijde (Verpaillie)
Voorwaarts - Veurne (Bruneel)
Den Haan - St Kruis (Brunet)
Gistel - Oudenburg (Monteyne)

IIIe AFDELING

Koekelare - Breedene (V.d. Berghe)
Zandvoorde - Westkapelle (Lanes)
Wenduine - Hermes (V. Loocke)
Eernegem - Sysele (Marti)

BOKSEN

DE LAATSTE KANS werd verkeken

Voor de meeting van Zaterdagavond kende het Sportpaleis weer de opkomst van de vroegere bloeiperiode van de boks te Oostende. Of al deze toeschouwers echter zo tevreden de meeting hebben verlaten dan ze er naartoe waren getrokken valt wel te betwijfelen. De kamp Foucquet-Knockaert was effenaf onwaardig van een titelgevecht en de onzuiverheid waarin beide tegenstrevers elkaar poogden de loef af te steken deed hen in veler ogen van in de eerste ronden reeds tot de categorie der straatvechters verwijzen. Noch Foucquet, noch Knockaert hebben ons ook maar een ogenblik kunnen doen genieten van mooie bokssport en ten slotte heeft Knockaert het onderspit moeten delven, eenvoudig omdat hij absoluut niet ingetraind was en eens te meer blijk gaf van een schreeuwend gebrek aan karakter, of beter nog, van eenvoudig geloof in eigen kunnen.

Reeds in de 3e ronde stond het vast dat Knockaert eens te meer deze wedstrijd zou verliezen, niet omdat hij minder was, doch omdat hij zelf niet geloofde een kans te hebben We hebben eens te meer de vraag gesteld hoe het mogelijk is dat een dergelijke uitgebouwde, physisch volmaakte athleet zich zo kan laten afstraffen. Op die vraag krijgen we werkelijk geen antwoord tenzij dat Knockaert karakter mist. Welnu, een bokser zonder karakter is eenvoudigweg niet denkbaar. Daarom menen we ook dat, wat we vorige week schreven, «De laatste kans» ten volle waarheid is geweest en dat Knockaert er thans wel definitief de handschoenen zal bij neerleggen.

De kamp Tratsaert-Soubry was aangenaam om volgen, vooral in aanmerking nemend de geweldige vorderingen welke Tratsaert heeft gemaakt. Hij speelde letterlijk met zijn tegenstrever, gaf hem boksles. Jammer dat zijn slag zo weinig «dragend» is.

De kamp Valkenborg-Mombert werd ontsierd door een spijtige verwonding van de Signoor die door toenemend bloedverlies, niet kon tonen wat hij werkelijk is. Wij geloven dat hij geen kat is om zonder handschoenen aan te pakken. Mombert bleef immers voorzichtig op afstand en kon er niet aan denken het initiatief over te nemen. Valkenborg leidde dan ook nog op het ogenblik van de opgave met lichte puntenvoorsprong. We zouden met genoegen een herkansing Mombert-Valkenborg tegemoet zien.

DE TECHNISCHE UITSLAGEN
Liefhebbers 3 X 3

VERBEKE 61 kg. Gistel wint op punten van Vanhoucke 61 kg. Oostende.

PATTYN 59 kg. Kortrijk wint door k.o. in de 2e ronde van Verknocke Oostende.

BERNARD 84 kg. Gistel wint op punten van Georges 85 kg. Izegem.

Beroepskampen 10 X 3

FOUCQUET L. 72 kg. Ronse wint k.o. in de 6e ronde van Knockaert 72 kg. Oostende en behoudt zijn titel van middengewichtkampioen der Beide Vlaanderen.

8 X 3

MOMBERT 57 kg. Oostende wint door opgave in de 5e ronde van Valkenborg 59 kg. Antwerpen.

6 X 3

TRATSAERT 57 kg. Oostende wint op punten van Soubry 58 kg. Kortrijk

Nieuwe meeting in 't verschiet

Zaal Sportpaleis Rogierlaan, 42, te Oostende. Zaterdag 3 December 1949 te 20 uur, poorten te 19 uur.

Ingericht door de N.V.B.O.I. met de medewerking van Flandria Boxing Club onder de reglementen der K.B.B.

DRIE BEROEPSKAMPEN OVER 8 X 3 MIN. HANDSCHOENEN 6-5 ONS

Coucke 58 kg. Oostende, tegen Valkenborg 58 kg. Antwerpen bewees bij zijn ontmoeting met Monbert tot wat hij in staat is.

Debeux 64 kg. Oostende tegen Macherlinck 66 kg. Rysel.

All Gerard 80 kg. Oostende, neemt een nieuwe en laatste aanloop om Belgisch kampioen te worden, tegen Verbrugge 80 kg. Kortrijk, overwinnaar van Jacmain, Augustin, Naert, Vandervelde enz. e

LIEFHEBBERSKAMPEN OVER 3 X 2 MIN. HANDSCHOENEN 8 ONS

Bernard 85 kg. Gistel tegen Poittiers 85 kg. Antwerpen.

Verbeke 62 kg. Oostende tegen Lievin 62 kg. Kortrijk

Vanhoucke 61 kg. Oostende tegen Christiaens 63 kg. Kortrijk.

Verknocke 58 kg. Oostende tegen Callens 58 kg. Kortrijk.

Prijzen der plaatsen : ring 100 fr., eerste rang 75 fr., tweede rang 50 fr., balcon 30 fr., volksplaatsen 20 fr., werklozen 10 fr.

Locatie : Hotel Wapenplaats Oostende; Café Lion Kapellestraat, 90; Café Pilsor Petit Parijs; Sportpaleis Rogierlaan tel 72980.

Laatste oefenwedstrijden voor de grote cross

Zondagvoormiddag gingen op het prachtige Hermesstadion de laatste oefenwedstrijden door in het vooruitzicht van de grote cross-country, ingericht door het blad «Le Soir». Deze wedstrijden zijn eens te meer een succes geworden wat een bewijs is dat de Hermes-omgeving vele athleten goed doet omdat ze rustig is gelegen en een puike organisatie er steeds borg voor staat dat alle proeven ordelijk verlopen.

Even rondneusend op het stadion hebben we vastgesteld dat de bouw van het Club-house thans flink vordert. Het basket-terrein is volledig in orde, de tennispleinen vorderen goed, enz. Kortom, het Hermesstadion zal met de komende Lente zeker het mooiste athletiekstadion zijn van West-Vlaanderen en we denken dan ook spontaan aan de Herkansingen der Europese Athletiekkampioenschappen welke men voornemens is te Oostende in te richten.

We hebben destijds reeds onmiddellijk de vraag gesteld waar deze proeven zouden kunnen doorgaan en kwamen tot de bevinding dat alleen het Hermesstadion hiervoor in aanmerking kon komen. Nu we nogmaals deze inrichting van dichtbij hebben kunnen bewonderen kunnen we niet anders dan dit sportterein aanduiden voor het eventueel samentreffen der Europese kampioenen. Het is de enige piste in Oostende waar de 100 m. vlak kunnen gelopen worden.

De stad Oostende mag het een geluk heten dat ze over zo'n fraai sportterrein zal kunnen beschikken. Ten minste, indien de eigenaars er voor deze gelegenheid willen van afstand doen waaraan we niet twijfelen daar ze zich steeds op kop hebben geplaatst van alles wat er te Oostende aan athletiek werd georganiseerd.

Aldus zal de stad zich heelwat aanzienlijke uitgaven kunnen besparen hetgeen haar zal aanzetten om het puik der Europese athleten te Oostende te krijgen.

De cross-wedstrijden gaven Zondag volgende uitslagen. Opvallend was het meesterschap van de lokale klasman Vermeire bij de seniors-juniors. Hij liep een prachtige koers en bleef voor de andere ongenaakbaar.

DE TECHNISCHE UITSLAGEN

SCHOLIEREN 23 vertrekkers : 1. NIERYNCK 3 km. in 12 min. 36 sec.; 2. Casier; 3. Vergarden; 4. Meyer; 5. Servais; 6. Coopman; 7. Fiers; 8. Haelewyck; 9. Waterschoot; 10. Brys.

SENIORS EN JUNIORS 12 vertrekkers : 1. VERMEIRE J. (Hermes-junior) de 6 km. in 24 min. 10 sec.; 2. Delanghe (Gantoise) op 39 sec.; 3. Rubben (O.B.); 4. Fontaine (Hermes) 5. Deschacht G. (O.B.); 6. Deruwe (Politie); 8. Volbrecht; 9. Staelens; 10. Haelewyck.

TE NIEUWPOORT : SCHOLIEREN 1. REYNBOUW (U.S. Westkust); 2. Catteeuw; 3. Van Brabant; 4. Degraeve;

SENIORS : 1. VERFAILLIE (Gantoise); 2. Gillet (U.S. Westkust) 3. Breckpot; 4. Declercq; 5. Geryl; 6. Schokaert.

RAY ZWAENEPOEL WEER BUITEN STRIJD

Tijdens de wedstrijd Stad-Politie S.K. diende Ray. Zwaenepoel, die op de rechtervleugel acteerde na de rust 't terrein te verlaten. Volgens we konden vernemen zou Raymond er definitief het bijltje bij neerleggen daar er maar geen bestendige verbetering wil intreden. Spijtig voor de symphatieke Raymond die bewees nog steeds iets van voetbal af te weten. Spijtig ook voor V.G.O. dat dergelijke elementen broodnodig heeft.

Jacquetwedstrijd

TUSSEN DE BREUGHELIANEN EN INDUSTRIEL

Ie RONDE

Focke (Ind.) wint van Lefevre (Br.) met 22 pions.

Devriese (Ind.) wint van Breemeersch (Br.) met 15 pions.

Lievens (Ind.) wint van Deketelaede (Br.) met 2 pions.

Persin (Br.) wint van Rouselle (Ind. met 4 pions

Klausing (Ind.) wint van Cools (Br.) met 14 pions

Verlinde (Br. wint van Everaert (Ind.) met 16 pions.

Vandepoele (Br.) wint van Defer (Ind.) met 6 pions.

De stand is dus :

1. Industriel : 4 wedstrijden en 53 pions.

2. Breughelianen : 3 wedstrijden en 26 pions.

De terugwedstrijd grijpt plaats op Maandag 28 November in Hotel Industriel, 33 Vindictivelaan. Aanvang om 8,30 uur.

C.S. Les Ailes Raversijde

Iedereen had er zich aan verwacht dat Les Ailes te Roksen een gemakkelijke zege zou behalen. Er was echter zonder de waard gerekend want de Houtlanders beten ducht van zich af en lieten zelfs lange tijd de indruk de overwinning te behalen. Immers nadat Tratsaert voor roodwit had gedoeld, slaagden de lokalen er in de rust met een 2-1 voorsprong te bereiken. Nadien wisten Dorchin, O. Pylyser en Tratsaert de stand op 2-4 te brengen maar plots kwam een hevige reactie vanwege Roksen tot stand en na amper vijf min. luidde de stand 5-4. Gelukkig wis Les Ailes zich op tijd te herpakken en Pylyser O. en Dorchin wisten er voor te zorgen dat de rugby-cijfers 5-6 in het voordeel der Raversijdenaren werden bereikt. De jongens van het vliegveld sleepten geen grote overwinning in de wacht maar er mag niet uit het oog worden verloren dat de match op een uiterst slecht terrein plaats greep en dat de overwinnaars noodgedwongen drie invallers moesten opstellen. Zondag komt Lombardsijde op bezoek. Enkele weken geleden zouden wij niet geaarzeld hebben Les Ailes als zekere winnaar voorop te zetten maar de jongens van Jerome Coulier houden er tegenwoordig een flinke form op na en, anderzijds heeft roodwit een lichte inzinking te doorworstelen. Alle pessimisme zullen we echter laten varen en een klinkende zege der thuisploeg voorspellen. Ja, de roodwitte vlag moet Zondagavond aan «De Ton» wapperen.

Sportliefhebbers doet Uw aankopen bij onze

DVERTEERDERS

BASKET-BALL

UITSLAGEN VAN ZONDAG 20-11-49

1e NAT. AFDELING A.

Koekelberg - Amicale	43-19
Pinguins - U.A.A.E.	38-42
Kortrijk - Vilvoorde	29-26
Péruwelz - Firenze	23-35
Etoile - A.S. Oostende	25 - 27

PROMOTIE HEREN

O.B.B.C. - Moeskroen	22-22
Ieper - V.G.O.	29-27
Dynamo - Blankenberge	20-21
Herseaux - Rust-Roest	29-18
Bye : Izegem.	

NAT. DAMES PROMOTIE

Knokke - Pégase	4-14
Blankenberge - Kortrijk B	30- 5
O.B.B.C. - Kortrijk A	6-28

RESERVEN NAT. AFDELING

Koekelberg - Amicale	34-27
Pinguins - U.A.A.E.	39-22
Kortrijk - Vilvoorde	18-45
Péruwelz - Firenze	
St. Joost - Lackbors	26-28
Bye : A.S.O.	

2de AFDELING

Hermes - Brugeoise	27- 6
Gazel - Sparta	4-16
Westende - Wiking	16-15
Rapid- Floria	28-20
Knokke - Olbak	20-17

VERWACHTINGEN NATIONALE AFDELING A.

Vilvoorde - Péruwelz	1
Firenze - Koekelberg	2
A.S. Oostende - Pinguins	1
Lackbors - Kortrijk	1
Amicale - Etoile	x
U.A.A. Etter. - St. Joost	2

PROMOTIE HEREN

Ieper - O.B.B.C.	2
V.G. Oostende - Izegem	1
Moeskroen - Herseaux	1
R.Roest - Dynamo	1
Bye : Blankenberge	

SCHOLIEREN

R. Roest - Knokke	1
V.G.O. - Hermes	1
Wiking - Ostend B.B.C.	1

RESERVEN NAT. AFDELING

Vilvoorde - Péruwelz	1
Firenze - Koekelberg	1
A.S. Oostende - Pinguins	2
Lackbors - Kortrijk	1
U.A.A.E - St. Joost	1
Bije : Amicale	

2de AFDELING

Gezel - Hermes	2
Sparta - Knokke	2
Brugeoise - Rapid	1
Floria - Westende	2
Wiking - Olbak	1

RANGSCHIKKING

1 Firenze	9	9	0	0	379	238	18
2 Koekelberg	10	9	0	1	373	257	18
3 Lackbors	10	7	0	1	337	268	14
4 Vilvoorde	9	6	0	3	275	209	12
5 AS Oostende	10	5	0	5	249	254	10
6 U.A.A.E.	10	5	0	5	294	305	10
7 St Joost	8	4	0	4	248	226	8
8 Pinguins	10	4	0	6	324	328	8
9 Kortrijk	9	3	0	6	278	324	6
10 Amicale	10	2	0	8	261	391	4
11 Péruwelz	10	2	0	8	250	381	4
12 Etoile G.	9	1	0	8	200	293	2

IN EXTREMIS

Zoals het voor A.S.O. een weinig aanmoedigende gewoonte schijnt te worden kenden de tegenstrevers een razendsnel begin en pas was het spel 1 minuut oud of het scoorbord wees reeds 4-0. Gent blijft aandringen en brengt de stand op 6-0. Eindelijk komt A.S.O. onder doom en lukt haar eerste doel : 6-2.

Toch kunnen zij moeilijk de Gentse aanvallen bedwingen en Etoile weet de stand verder op te drijven. A.S.O. klampt echter moedig aan en laat de voorsprong van Etoile niet te hoog stijgen. Steeds blijven de roodgroenen op een 4 à 6 punten hangen. De rust wordt bereikt met een verdiende voorsprong (17-13) voor de Arteveldezonen. Door de voortdurende druilregen is het terrein uiterst glad geworden en wordt de controle van de bal uiterst moeilijk.

Na de rust kent Etoile hetzelfde gelukkig begin als in de eerste helft en aan de 10e minuut is de stand 21-13. Niemand gaf nog een cent voor de winstkansen der Oostendenaars. Maar alle pessimisten ten spijt pakt A.S.O. met haar legendarisch wapen uit : moed en wilskracht. Als een wervelwind stormen zij op het Gentse doel af en de scheur in het harnas van Etoile wordt zichtbaar : gebrek aan uithoudingsvermogen. De Buffaloos zetten alles om alles en langs Borrey en Van Baelenberghe wordt de achterstand zeer vlug ingehaald.

Op drie minuten voor het einde is eindscoor bereikt 25-27 en A.S.O. door een oordeelkundig houden van de bal weet de stand te bewaren tot het eindschot.

De ganse ploeg verdient gelukgewenst voor deze mooie prestatie en inzonderheid Borrey, Buysse en Minne. De kostbare buit van 2 punten nam aldus de terugtocht naar Oostende.

De ploeg : Benthein, Borrey, Buysse, Devettere, Missiaen, Minne, Van Baelenberghe, Verkempinck, Clybauw, Koekelberg.

PROGRAMMA VOOR ZONDAG 27 NOVEMBER

Voor de laatste maal dit seizoen zullen de roodgroenen optreden op het terrein van de Stedelijke Vakschool. Vermits een akkoord afgesloten werd tussen de Oostendse ploegen in de schoot der Verstandhouding zal de Albert Hall (Oud-Station) gebruikt worden als terrein voor alle wedstrijden.

Dit is een gelukkige oplossing want op open terreinen is men steeds afhankelijk van de grillen van de weermaker. Tevens zullen verschillende wedstrijden van A.S.O. op Zaterdagavond kunnen betwist worden, wat tot nog toe door allerlei moeilijkheden werd belet. In A.S.O. middens is men er vast van overtuigd dat de ploeg van A.S.O. beter zal evolueren in zaal. Men wacht nog enkel op de keuring van het terrein door Brussel en dan verhuist A.S.O. naar de Albert Hall om er het winterkwartier te betrekken.

In afwachting hiervan krijgen we dus Zondag a.s. op het terrein van de Vakschool volgend programma :
te 10 uur : A.S.O. II-Pnguins Antwerpen II.
te 11,15 uur A.S.O.I-Pinguins I.

Dit is een gelegenheid om twee punten rijker te worden en het degradatiespook verder te doen wijken. Indien A.S.O. met haar gewoon spel uitpakt zien we na een spannende en bitsige match de puntjes hierblijven.

We hopen dat alle supporters en basketliefhebbers zullen aanwezig zijn.

Algemene ingang 5 fr. en zitplaatsen zijn er voldoende zonder prijsverhoging. Dus iedereen op post Zondag a-s.

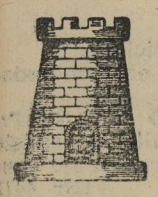

SCHAKEN

ALGEMENE VERGADERING

Overeenkomstig zijn standregelen roept de Oostendse Schaakkring zijn leden bijeen op Zaterdag, December. te 20 uur, in het lokaal, Kemmelbergstraat, 26.

«PAT»

Dit is de naam van het eigen tijdschrift van de Oostendse Schaakkring. Het tweede nummer is in keurige uitgave verschenen op 12 bladzijden; het vermeldt de voornaamste schaakgebeurtenissen in binnen- en buitenland, allerhande nieuws in de club, een vervolgartikel over problematiek en een greep uit de geschiedenis van de club. In 1925 opgericht betreedt deze binnenkort zijn eerste jubeljaar, dat met klank zal worden gevierd.

Het lidmaatschap van de club geeft recht op kosteloze ontvangst per postbode van dit tijdschrift. Wie per abuis, «Pat» niet mocht ontvangen hebben, diene onverwijld klacht in ten lokale : elke Oostendse schaakminnaar zou het ten zeerste betreuren, moest zijn Patcollectie door de gaping van enkele ontbrekende nummers ontsierd worden.

INTERCLUBWEDSTRIJDEN

In het kampioenschap van België Eerste klasse verloor Oostende tegen Antwerpen met 0-4, maar het behaalde prachtoverwinnigen tegen Brugge en Gent :

Janssens (5)-Pepers (15)	0-1
De Wolf (32)-Gesquière (38)	0-1
Moortgat (39)-Dewispelaere	0,5-0,5
Demeester-Vanthyne (52)	0-1
GENT - OOSTENDE	0,5-3,5

Himpens (19)-Pepers (15)	0-1
Buysschaert (34)-Gesquière (38)	0-1
Wostyn (33)-Dewispelaere	0-1
Rykborst (48)-Vanthyne (52)	0-1
BRUGGE - O-OSTENDE	0-4

Opdat ze zich een oordeel zouden kunnen vormen omtrent de geleverde prestaties, geven we ten gerieve van de oningewijden, die de vreemde spelers niet voldoende kennen, tussen haakjes na de naam van de speler, zijn rangschikkingsnummer op de jongste Belgische sterktetafel. Hoe kleiner nummer dus, hoe sterker speler; is er geen nummer vermeld, dan is het omdat die speler nog niet geklasseerd is.

De Antwerpse club won het kampioenschap met klank. Voor wie hun ploeg kent, is het zeer logisch; men lette maar op de nummers : Dunkelblum (0) kampioen van België, Van Schoor (2), Borodin (6) en Mollekens (21).

Tegen Schaarbeek leverde Oostende een mooie vriendenwedstrijd en, niettegenstaande zijn beste speler, Pepers, de reis niet kon medemaken, moest het zich maar met 3 tegen 4 onderwerpen; op de eerste borden, tegen de geklasseerde spelers, mocht het zich zelfs in een zege van 2-1 verheugen :

Willaert (3-)-Gesquière (38)	0,5-0,5
Thibaut (29)-Dewispelaere	0,5-0,5
Bago (46)-Teetaert (49)	0-1
Lenaers-Calus senior	1-0
Leroy-R. Lingier	0,5-0,5
Alper-M. Van Bel	1-0
Borreye-N. Douvere	0,5-0,5
SCHAARBEEK - OOSTENDE	4-3

ZOEKLICHT
over onze VOETBALVELDEN

WAAROM VAN DIERENDONCK NIET IN HET NATIONAAL TEAM ?

De naam Van Dierendonck werd even terloops genoemd bij de samenstelling van het nationaal team voor de wedstrijd tegen Wales. Maar zoals te verwachten heeft men Lacroix genomen. Lacroix is immers van Luik en die heren van Luik hebben nog altijd iets meer te zeggen dan een ander en vooral veel meer dan een West-Vlaming.

We weten uit goede bron dat de samenstelling van het B. elftal dat tegen Luxemburg moest spelen na de wedstrijd Rode Duivels-Londen F. A., de plaats van rechtervleugel in stemming werd gelegd en dat Lacroix één stemmetje meer had dan Julien Van Dierendonck. Hetgeen bewijst dat Julien reeds heelwat indruk had gemaakt en dat Lacroix alleen werd gekozen omdat hij «langs de Franse kant» woont.

Toch geven we de moed niet op. Eens zien we Julien nog de nationale kleuren verdedigen in een landenkamp omdat hij nu eenmaal talenten heeft die geen enkele Belgische vleugelspeler bezit.

GEERAERT, TEMPELAERE EN PIETERS KOMEN TERUG

Er komen stilaan weer hoopgevende berichten uit het roodgele «hospitaal».

Geeraert heeft reeds de oefening meegemaakt en geeft zodanig voldoening dat hij, samen met de herstelde Tempelaere, niettegenstaande beide vroegen eerst in reserve te worden opgesteld, Zondag reeds zouden worden opgesteld tegen WS Houthulst.

Roland Pieters heeft ook reeds de oefening aangevat en tot grote voldoening van ons en zijn talrijke supporters - ze zijn nu heelwat talrijker dan vóór zijn ongelukkige kwetsuur - gevoelt Roland niet veel hinder meer van zijn verwonding. Aldus zal Roland Zondag a.s. waarschijnlijk terug de schoenen aanbinden met de reserven om dan, in gunstig geval, volgende Zondag de verplaatsing naar Zwevegem Sp. mede te maken.

NA WETS, KAMIEL DESCHACHT..?

We vernemen dat Kamiel Deschacht vóór de wedstrijd tegen Daring Brussel te Brussel zijn kaart terugstuurde met de vermelding «stop voetbal».

Moeten we daaruit afleiden dat Kamiel de shoes aan de haak zal hangen of is het besluit voorbarig en zal Kamiel, evenals Marcel Wets, bij nader toezien, geen haak vinden om zijn shoes op te hangen en ze dan maar terug aanbinden ?

Zoals we het van Wets - gelukkig te voorbarig - spijtig hadden gevonden dat hij alle voetbalactiviteit ging stopzetten, zo zouden we ook het zo plotse en onverwachte heengaan van Kamiel Deschacht betreuren. Kamiel heeft tijdens de wedstrijd tegen St. Niklaas bewezen een flinke reserve te zijn die een bepaalde opdracht nog volledig kan ten uitvoer brengen.

En dergelijke reserven verliest men niet graag want de competitie is nog lang er er kan nog veel gebeuren...

VOLLE BAK OP A.S.O.

Zoals we voorspelden kende het Albertplein ter gelegenheid van het bezoek van Daring Brussel de opkomst der grote dagen.

Volgens velen werd het record van de wedstrijd A.S.O.-Club Brugge van 1935 geklopt en inderdaad, we vernemen thans dat Zondag ll. iets min dan 7.500 toeschouwers A.S.O. en Daring hebben aan het werk gezien. Werkelijk een nieuw recordcijfer dat de ogen van de ongelovigen en pessimisten zal openen en bewijst dat te Oostende met de tijd een leefbare Eere-Divisie ploeg kan bestaan. Want weet men dat er o.m. sportliefhebbers uit Eekloo op het A.S.O. terrein aanwezig waren ? En dat er minstens 300 Middelkerkenaars waren opgekomen ? ? ?

DE VERJONGING

Wegens plaatsgebrek zien we ons verplicht een tweetal belangrijke bijdragen over de verjonging bij A.S.O. tot volgende week uit te stellen. We komen dus toekomende week op dit probleem terug.

EN HET LICHT SCHEEN IN DE DUISTERNIS...

Zo is het thans op Armenonville doch bij A.S.O. is de duisternis nog steeds volslagen. Eigenaardig in elk geval dat de roodgelen zich deze kleine «luxe» - want deze electrische verlichting kost zo erg veel niet - kunnen permiteren terwijl de roodgroenen steeds vroegtijdig de oefening moeten stoppen wegens het invallen van de duisternis.

We willen nog niet gewagen van de avondwedstrijden die aan onze kust zeker groot succes zouden hebben en veel volk zouden lokken uit Brugge doch zouden het zeer wenselijk vinden dat voor wat de oefeningen betreft aan de inrichting van een verlichtingssysteem worde gedacht. Ons inziens kan dit misschien nog een poosje uitgesteld worden doch toch moet men mee met zijn tijd. en eens zien we dan ook rondom het A.S.O. terrein de avondverlichting plaatsen.

WAAR BLIJVEN BEADIE EN FRE DESCHACHT ?

Sommige toeschouwers zullen zich Zondag op A.S.O de vraag stellen waar Beadie en Fré Deschacht blijven. Inderdaad, we vinden hun namen niet in de opstelling der A.S.O.-reserven. We menen te weten dat beide spelers verkozen hebben met hun Corporatieve Club (Crop,s) op te treden en zodoende niet in staat zijn om de volgende dag met de A.S.O.-reserven op te treden.

We geloven dat «Het Nieuw Visscherijblad» in zijn vorig nummer iets heeft geschreven over «Corporatisme en verkapt professionalisme»... Het ziet er toch naaruit dat in dit artikel een beetje waarheid stak.

DE VERLICHTING OP HET V.G.O.-TERREIN

Woensdagavond was de pers door het V.G.O.-bestuur uitgenodigd om de resultaten van de training bij kunstlicht even van nabij vast te stellen.

De sympathieke secretaris dhr Nolf stond de persmannen te woord.

Op iedere hoek aan de Zuidkant van het terrein staat een peiler.

Iedere paal draagt twee lampen die elk 3.800 fr. kosten. De leiding van de electriciteit loopt onder de grond.

Dhr Nolf wees er op dat het bestuur tevreden was over deze proef en dat weldra nog een of twee palen zouden worden bijgeplaatst wat een totaal van 8 lampen zou maken.

We hebben dan een poosje Jos Melis zijn mannen zien trainen, shotten, rond het plein lopen, wandelen hoog opspringen, spurten, schuin links en rechts wegsprinten, enz..

Wat nu de verlichting betreft, we kunnen niet anders dan ons eveneens gunstig uitlaten. De vier lampen die voor het ogenblik in gebruik zijn beschenen meer dan een derde van het terrein, en wel zodanig dat het trainen 's avonds mogelijk wordt. Men kan nu al aanbrengen dat men geen perfecte match kan spelen daar de spelers vaak zullen verblind zijn op hoge ballen doch omdat die speler nu eens een bal mist is de training toch niet mislukt. Het feit staat vast dat met enkele lampen bij, men een zeer degelijke trainig kan geven die in alle opzichten voldoet. We hebben eveneens de indruk dat de avondatmosfeer de trainingslust stimuleert en vele jongens bijgevolg met meer succes deze training zullen volgen.

We kunnen niet anders dan het V.G.O.-bestuur feliciteren met het initiatief dat hier werd genomen. De training bij kunstlicht komt er door en valt economischer uit dan men aanvankelijk dacht. Alle ploegen die met hun tijd meewillen zullen deze weg moeten opgaan.

VRAGEN.....

- *Hoelang dient men te wachten op de komst van de scheidsrechter ?*
- *Is de speler die de toss wint verplicht een doel te kiezen ?*
- *Een speler gaat even uit het terrein om zijn schoen te binden. Mag hij terug aan het spel deelnemen zonder de scheidsrechter te verwittigen ?*
- *Mag een scheidsrechter terugkeren op een genomen beslissing ?*

De antwoorden vindt u in de volgende kolom.

AFGEVAARDIGDEN B.A.V.

We vernemen het aanvaarden door de leden der Afvaardiging voor Lagere Afdelingen, der Beperkte Algemene vergaderingen, van de hh. Blancke A. van WS Lauwe, Callewaert van VP Gits en Nolf van VG Oostende.

HET GEVAL RAYMAND BRAINE

Het Uitvoerend Comité van de B.V. B. behandelde het geval Braine en kwam tot volgende conclusie :

Na de comparant te hebben gehoord en zijn uitleg te hebben aangenomen heft het Uitvoerend Comité de schrapping op die hem werd opgelegd op 30-9-44 wegen belangrijke diensten bewezen aan de vijand en overwegende rol in het op touw zetten der wedstrijden Vlaamse ploeg-Duitse militaire ploeg op 5-1-42 te Antwerpen en Duitse militaire ploeg-Vlaamse ploeg op 25-10-42 te Wuppertal, aan dewelke hij tevens heeft deelgenomen als speler, onder voorbehoud nochtans van uitvoering der zelfde modaliteiten als deze opgelegd aan de andere spelers die hebben deelgenomen aan de wedstrijden tegen Duitse ploegen gedurende de oorlog.

Belanghebbende wordt evenwel geschorst tot 12-5-50, om de voetbalsport te hebben beoefend en als oefenmeester te zijn opgetreden terwijl hij nochtans van de bondslijsten was geschrapt.

KLACHTEN EN BOETEN

De klacht van SV Breedene tegen Les Ailes Raveésijde van 9-10-49 werd aangenomen.

Wedstrijd gewonnen 5-0 voor SV Breedene. CS Les Ailes betaalt 200 fr. boete aan de Bond voor in lijn stellen van een geschorste speler. De verschijningskosten van SV Breedene, 70 fr., zijn ten laste van CS Les Ailes.

ASO betaalt 500 fr. forfaitboet voor de wedstrijd tegen Harelbeke op 23-10 Harelbeke wint de wedstrijd met 5-0.

PLOEGEN
voor Zondag

A.S.O. : Gernaye, Sabbe, Jer. Deschacht, Hollemeesch, Legon, Fern. Deschacht, Van Dierendonck, Michel, De Cuman, Monteny en Eeckeman.

A.S.O. (reserven) : Vanden Bouhede, Roose, Decorte, Wets, Starkey, Pels, Dejonghe, Vander Cruyssen, Horbach, Van haecke en vande Rivière.

S.K.V.O. : Kreutzer, Poppe, Ryckewaert, Van Halme, Serru, L. Van Steeger, Osterwindt, Janssens, Dedulle, R. Van Steeger, Deschacht.

V.G.O. : Brackx, Swinberghe, Coopman, Vandenberghe, Dujardin, Berden, Tempelaere, Mestdagh, Gysels, Melis, Cuypers.

ANTWOORDEN

- *Men moet 15 minuten wachten op de komst van de scheidsrechter.*
- *Neen, hij mag ook de beginschop (aftrap) kiezen.*
- *Ja, hij hoeft de scheidsrechter niet te waarschuwen.*
- *Ja, doch op voorwaarde dat het spel niet is hernomen.*

Aanbestedingen

●■●

◆ Op Donderdag 15 December 1949 te 11 uur, zal in het Cabinet van de heer burgemeester overgegaan worden tot de openbare aanbesteding betreffende het uitvoeren van herstellingswerken aan het dak van het Stapelhuis, staande aan het Vlotdok van de handelshaven.

De aangetekende aanbiedingen moeten ter post besteld worden ten laatste op 13 December 1949.

De offertes mogen ook ter zitting van de opening afgegeven worden.

Geen erkenning der aannemers is vereist.

Het lastenboek is te verkrijgen in het Bureau van Openbare Werken, Euphr. Beernaertstr. 47, Oostende, tegen de prijs van 50 fr. of mits storting van dit bedrag op postrekening nr 50.06 van de heer Stadsontvanger.

◆ Op Vrijdag 9 December 1949 te 11 uur zal in één der zalen van het Stadhuis (Gerechtshof) overgegaan worden tot de openbare aanbesteding betreffende de trekdienst der lijkkoetsen.

De aangetekende aanbiedingen moeten ter post besteld worden, ten laatste op Woensdag 7 December 1949.

Het lastenboek ligt ter inzage, van Donderdag 24 November af, in het bureau van de Burgerlijke Stand.

◆ Op Donderdag 22 December 1949 te 11 uur zal in het cabinet van dhr burgemeester overgegaan worden tot de openbare aanbesteding betreffende de exploitatie van het hotel van het Thermaal Intituut.

De aangetekende aanbiedingen dienen ter post besteld, ten laatste op Maandag 19 December 1949.

De offertes mogen ook ter zitting van de opening afgegeven worden.

Het lastenkohier met plans, is verkrijgbaar in het bureau van openbare werken, Euphr. Beernaertstraat, 47 tegen betaling van 100 fr. of tegen storting vooraf van dit bedrag op postcheckrekening nr 50.06 van dhr Stadsontvanger.

◆ Donderdag 1 December 1949 te 10 uur, in de burelen van het Loodswezen Oostende Kaaistation : levering te Oostende, der levensmiddelen nodig, tijdens de periode van 1 Januari tot 31 Maart 1950, voor de loodsboten te Oostende.

Inlichtingen : Loodswezen (burelen) Oostende Kaai (ingang langs de oprit de Smet de Naeyerlaan).

◆ Op 28 November 1949 om 11 uur te Oostende Oud Station nr 1, zal overgegaan worden tot de aanbesteding van de heer Van Diest Petrus, wonende te Evere, Van Veromstraat 40, geteisterd : Breedene, Kapellestraat 41.

Architekten : Corneau-Devisscher, St. Katharina Polderstraat 4, Oostende.

De dokumenten betreffende deze onderneming en de er bijgevoegde plannen kunnen op alle werkdagen geraadpleegd worden in de burelen van de Cooperatieve Oostende van 9 tot 12 uur en van 14 tot 17 uur.

◆ Op 30 November 1949 om 11 uur, te Oostende Oud Station 1, zal overgegaan worden tot de aanbesteding van de onderneming van mevr. Luca-Geselle Antonia, wonende te Breedene, Prins Albertlaan 78; geteisterd : Breedene, Prins Albertlaan 68.

Architect : Marchal W. Peter Benoitstraat 27, Oostende.

De dokumenten betreffende deze onderneming en de er bijgevoegde plannen kunnen op alle werkdagen geraadpleegd worden in de burelen van de Cooperatieve Oostende van 9 tot 12 uur en van 14 tot 17 uur.

◆ Heropbouwen huis, gelegen te Breedene, Groenendijk 165, en toebehorend aan de heer Peuteman Germain, wonende te Oostende, Maria Theresiastraat 34.

Twee laagste aanbiedingen zijn :

Pierlot C. Oostende	329.479,20 fr.
Devos P. Klemskerke	332.318,59 fr.

Hoogste aanbod :

Gevaert L. Conterdam	364.603.89 fr.

Vrouwen-Kroniek

SPIJSKAART
voor de ganse week

ZONDAG : Kaasrand met champignonragout, Vermicellisoep, Varkensrollade, Schorsenelen, Gekookte Aardappelen, Sinaasappelvla.
MAANDAG : Varkensrollade, Sla van Witloof, gebakken Aardappelen, Rijst met Rozijnen.
DINSDAG : Gekookte Schelvis, Botersaus, Gekookte Aardappelen, Macaronischoteltje.
WOENSDAG : Gebakken Niertjes, Gestoofde Peren, Gekookte Aardappelen, Chocoladepudding.
DONDERDAG : Lamscoteletten, Worteltjes, Gekookte Aardappelen, Appelpudding.
VRIJDAG : Gekookte Tongfilets met Mosselensaus, Aardappelpuree, Fruit.
ZATERDAG : Biefstuk, Frites, Karnemelkpap.

VOOR DE LEKKERBEKKEN EEN SMAKELIJKE GOEDKOPE SOEP

Het vlees is duur, en moeder de vrouw staat hierdoor dikwijls voor een moeilijk probleem, want zij moet niet alleen zorgen dat man en kinderen goed gevoed zijn, maar ook dat haar huishoudbudget in evenwicht blijft.

Het is echter niet altijd nodig voor het bereiden van soep vlees te gebruiken. Ook van beenderen kan een heel pikante soep gemaakt worden, wanneer er naar de nodige kruiden bijgevoegd worden.

Laat bijvoorbeeld de beenderen eens trekken in water met een ajuin waarin ge een paar kruidnageltjes, een laurierbladje en een paar takjes peterselie steekt. Ofwel kunt ge de bouillon laten trekken met een stukje foelie of Spaanse peper met een worteltje. 1

Op beide manieren, en voldoende getrokken, krijgt men een smakelijke bouillon, waarvan we dan de gewenste soep kunnen maken. Alvorens echter deze bouillon tot soep te verwerken moeten we ze geheel of gedeeltelijk ontvetten, door het vet er af te scheppen.

Dit vet, dat stolt wanneer het koud wordt, kan dan nog best gebruikt worden in een hutsepot of opgestoofde aardappelen.

KAASRAND MET CHAMPIGNONRAGOUT

Benodigheden : Voor de rand : 50 gr. boter, 50 gr. bloem, 2dl. melk, 150 gr. oude zoetemelkse of Parmezaanse kaas, 2 eieren, peper, zout.

Voor de Ragout : 30 gr. boter 30 gr. bloem, 2 dl. bouillon, 1dl. room of melk, 1 blikje champignons, 50 gr. kaas, peper, zout.

Bereiding : Smeer een rijstrand dik met boter in, paneer hem; maak een dikke saus van boter, bloem en melk en vermeng deze van 't vuur met 150 gr. kaas. peper en zout naar smaak, de eierdooiers en 't laatst stijfgeklopte eiwit. Vul er de rand voor 3/4 mee, sluit hem met een deksel en laat hem 30 à 35 minuten au bain marie koken.

Laat hem zonder deksel voor de open ovendeur drogen en stort hem op een warme schotel.

Bereid op de gewone wijze champignonragout, roer er 50 gr. kaas door en vul er de rand mee of giet hem er overheen.

SINAASAPPELVLA

Benodigheden : sap van vier sinaasappelen en 1 citroen (min of meer 2 1/2 dl.), 8 gr. witte gelatine of poedergelatine, ongeveer 100 à 125 gr. suiker, 1/4 l. slagroom.

Bereiding : Vermeng het gezeefde vruchtensap met de suiker en de gelatine, die 10 à 15 minuten in koud water geweekt heeft.

Maak het warm, tot suiker en gelatine opgelost zijn en laat het bekoelen. Klop de room stijf, roer er het mengsel door en dien de vla na bekoeling met biscuits op.

HUISHOUDELIJKE WENKEN

Nu het weer koud wordt, zorgen we er voor dat de naden van vensters en deuren, die naar buiten leiden, goed dichtgemaakt worden. We kunnen dit doen, door middel van repen tochtvilt, tochtband en vensterrollen

Deze rollen kunnen we zelf maken, door van een overschot gordijnstof een smalle, lange (de breedte van het venster) zak te maken, en deze op te vullen met houtzaagsel. We leggen deze rollen dan in de vensterbank, zodat de naad van het raam bedekt is. Deze rollen kunnen eveneens gebruikt worden voor deuren, die op de vloer tocht doorlaten. Onder de tapijten kunnen oude kranten gelegd worden, zij houden de koude tegen, die uit de vloer optrekt.

Om het huis in de winter te verluchten, doen we best om slechts even de vensters tegenover elkaar open te zetten, zodat de frisse lucht flink door de woning stroomt. Lang luchten is dan niet nodig.

Werpt sigarenas niet weg. Het is een zeer goed poetsmiddel voor metalen, spiegels en vensterglas. Het bevat potas, waardoor de vuile vlekken gemakkelijk verdwijnen, en doordat het zo fijn is behoeft men nooit te vrezen krassen te krijgen op de voorwerpen, die ermede behandeld worden.

Uw blouse in witte zijde, crepe de chine, crepe Georgette of satijn is heel mooi zolang zij smetteloos wit is. Door het wassen worden zij dikwijls geel. Dit kunt ge echter voorkomen door het laatste spoelwater enige druppels zuurstofwater te voegen en hierin het kledingstuk enkele minuten te laten rusten.

Zijn uw meubelen Uw meer waard dan U longen De «goede kamer» moet in de eerste plaats een gezonde kamer zijn. Dikke gordijnen, pluchen meubelen, kleedjes en andere vodden zijn verzamelplaatsen van stof en bacteriën. En men behoeft tegen het schoonmaken van al deze overbodige rommel ook niet op te zien, als ze er niet meer zijn.

ONS WEKELIJKS PRAATJE MODESNUFJES

Naast de lange warme mantel, die we in de winter nu eenmaal niet kunnen missen, blijft ook het mantelpak een plaats opeisen in de damesgarderobe. Geen macht ter wereld schijnt in staat te zijn het mantelkostuum te onttronen. Bij elk seizoen, zien we het terug verschijnen en aan ieder figuur past het zich aan. De vrouw, die een tailleur draagt, meesterlijk gesneden uit prachtige soepele stof, mag er zeker van zijn, dat zij er keurig en correct uitziet, en dat dit kostuum haar onder verschillende omstandigheden goede diensten zal bewijzen.

Deze herfst en winter heeft men voor het mantelkostuum wondere kleuren bedacht : zwart, rood, olijfgroen, pauwblauw, geelachtig groen, grijsachtig geel en een onbepaald bruin. Kleine randjes bont zorgen voor de garnering.

Zelfs voor 's avonds, en hierbij denken we vooral aan een bezoek aan schouwburg, restaurant of eenvoudig feestje, zien we veel tailleurs. Als materiaal hiervoor gebruikt men zijde of fluweel. Deze pakjes zijn minder streng van lijn dan de gewone tailleurs, en gelijken eigenlijk meer op een geklede deux-pièces.

Nog iemand, die zich niet laat onttronen is het korte manteltje.

Hoe het ons ook doet huiveren, als we denken aan de koude dagen, die ons te wachten staan, toch is deze dracht ons sympathiek ! Wel doen we verstandig, als we tot zo'n kort jasje besluiten, de rok, die meest recht en zeer nauw is, te kiezen in een zware laken stof, waar de wind niet doorheen gaat. Geripte fluweel en zachte wollen stoffen zijn het gewenste materiaal, terwijl zeer zeker veel lange mantels en bontjassen, die gedemodeerd zijn of slijtage vertonen, omgetoverd zullen worden in zo'n jasje dat met een zwierige eenvoud het figuur omcirkelt.

Dikwijls lopen de revers door tot ze brede gapende zakken vormen.

Voor jonge meisjes en vrouwen werkelijk een ideale dracht, praktisch en behoorlijk en ...warm, als het manteltje gevoerd wordt met een goedkope bontsoort.

Anders is het gesteld met de mof. Deze tracht men nu al jaren vruchteloos een plaatsje te bezorgen. Men ziet hem in de etalages en op de mode-shows, maar hem werkelijk zien dragen, behoort nog steeds tot de zeldzaamheden. Men vraagt zich onwillekeurig af, of het enigszins bedeesde mofje nog wel bij de sportieve houding der moderne vrouw past. En heeft de dame reeds niet genoeg aan haar paraplu en tas om daarbij nog een mof te dragen ? Misschien dat sommige dames toch de verleiding niet kunnen weerstaan, om bij koud weder de handen in een zachte mof te warmen ! Laten we hen dan meteen vertellen, dat de moeilijkheid met de tas is opgelost, want de meeste moderne moffen zijn tevens handtas geworden. Ook is het niet langer noodzakelijk de ganse mof uit bont te vervaardigen er zijn nu modellen uit laken of andere wollen stof, afgeboord met bont, ofwel gegarneerd met een vos, of met een paar martertjes.

SINT NIKLAAS, NOBELE BAAS.....
breng wat in mijn schoentje....

Gij zult alle wensen uwer kinderen kunnen voldoen

indien gij, met een beetje geluk een der schone loten wint bij de

KOLONIALE LOTERIJ

34.426 loten voor slechts 300.00 biljetten, waaronder

twaalf van honderdduizend
drie van tweehonderd vijftig duizend
twee van vijfhonderdduizend
een van een millioen

EEN VAN TWEE EN EEN HALF MILLIOEN

Bovendien 34.407 loten van 200 frank tot 50.000 frank.
Het biljet : 100 fr. -
Het tiende : 11 fr.

TREKKING TE NINOVE

OP 3 DECEMBER

(Nr 454)

"First in the world" dank zij de zon

Een bekende en voortreffelijke persoonlijkheid van de Franse televisie, ontving onlangs in de studios een Amerikaanse technicus.

De Amerikaan interesseerde zich voor de vorderingen van de Franse techniek en liet zich inlichten over de definitieve van 819 regels die de Amerikaanse televisie nog niet bezit.

- Ongetwijfeld is U ons voor, zei de Amerikaan, maar toch waren wij de eersten die verleden jaar de middernacht-mis geteleviseerd hebben.

- De tweede, antwoordde de Fransman, want wanneer het middernacht in Parijs is, staat in New-York de klok pas op 6 uur 's avonds.

Deze juiste opmerking amuseerde de Amerikaan zeer en ruiterlijk verklaarde hij zich verslagen.

(15) **VERKOOP**
Schrijf- en Rekenmachines
Onderhoud en herstelling ter plaatse
A. VANDERNOOT
Maria Theresiastraat, 16, OOSTENDE — Tel. 72.113

Belasting voor Auto-Radiotoestellen

Herhaaldelijk bestonden er betwistingen over de vraag of iemand, die reeds een radio-belasting betaalde voor een luisterpost aan huis, een tweede belasting diende te betalen voor een radio-toestel in zijn auto.

Het Hof van Verbreking heeft nu deze zaak beslecht en een arrest geveld, waaruit blijkt, dat krachtens art. 4 van het Koninklijk besluit van 20 Juni 1930 de betaling van de taks voor een ontvang-toestel slechts de andere toestellen, die zich in één en dezelfde woning bevinden en aan dezelfde houder toebehoren, dekt.

Voor toestellen, die in een auto zijn aangebracht, betaalt men dus een afzonderlijke taks.

Notariële Aankondigingen

Notarissen J. GHYOOT, te Oostende, St. Petersburgstraat 47, en M. SEBRECHTS, te Oostende, Karel Janssenslaan 35.
xxx
Op WOENSDAG 30 NOVEMBER 1949, te 15 uur ter herberg «Prins Boudewijn», St. Sebastiaanstraat 22, te Oostende, van :
TOESLAG van :
Gemeente BREEDENE (Sas-Slijkens)

WOONHUIS

met verdieping en hof, gelegen NIEUWSTRAAT 45.
Groot 125 m2.
Voorzien van electriciteit, regen- en putwater.
Vrij van gebruik en beschikbaar 3 maanden na de toewijzing.
Zichtbaar : iedere Dinsdag en Vrijdag van 14 tot 16 uur.
INGESTELD : 100.000 Fr.
Nadere inlichtingen ten kantore van voornoemde notarissen.
(Toewijzing op 30-11-49)
(Nr 422)

Studie van meester EDUARD VAN CAILLIE notaris te Brugge, Kelkstraat 2
xxx
ENIGE ZITDAG :
Definitieve toewijzing WOENSDAG 30 NOVEMBER 1949, om 15 uur in het huis der notarissen te Brugge, Spanjaardstraat, 9, ten overstaan van de heer Vrederechter van het eerste kanton Brugge.
GEMEENTE MIDDELKERKE
EEN

EIGENDOM

bestaande uit het westelijk gedeelte van een hotelpensioen, KONINGINNELAAN, 105, sie B. nr 180-Q-36, groot 180 m2.
Gebruikt door een der eigenaars.
ZICHTBAAR : de Dinsdag en Donderdagnamiddag van 2 tot 4 uur met bewijs van de notaris.
(Nr 442)

Notarissen J. GHYOOT, te Oostende St Peterburgstraat, 47 en A. VAN DE WALLE, Te Oudenburg
xxx
Op WOENSDAG 30 NOVEMBER 1949, te 15 uur ter herberg «Prins Baudewijn», St. Sebastiaanstraat, 22 te Oostende, van :
TOESLAG van :
Gemeente STEENE (Conterdam)

WOONHUIS

met verdieping gelegen ZONNESTRAAT, 14.
Groot 75 m2.
Voorzien van electriciteit, regen- en putwater.
Vrij van gebruik en beschikbaar met 1 Juli 1950.
Zichtbaar : iedere Donderdag en Zaterdag van 16 tot 18 uur.
INGESTELD : 75.000 Fr.
Nadere inlichtingen ten kantore van voornoemde notarissen.
(Toewijzing op 30-11-49)
(Nr 421)

Studie van notaris MAURICE QUAGHEBEUR, Leopoldlaan, 10 te Oostende.
xxxx
Op DINSDAG 29 NOVEMBER 1949 ter gehoorzaal van het Vredegerecht van het Kanton Oostende, Canadaplein te Oostende.
TOESLAG van :
SCHOON

Werkmanshuis

te BREEDENE SAS-SLIJKENS VAARTSTRAAT, 39
Oppervlakte 118 m2.
Vrij van gebruik
Regenwater en electriciteit.
Bezoek : Maandagen en Donderdagen van 14 tot 16 uur.
INGESTELD : 70.000 Fr.
Voor alle nadere inlichtingen zie plakbrieven of zich wenden ter studie.
(Nr 447)

Studie van de notaris Maurice QUAGHEBEUR, Leopoldlaan, 10, Oostende
xxx
Op DONDERDAG 1 DECEMBER 1949 te 15 uur in het lokaal «Prins Boudewijn» St. Sebastiaanstraat, 22 te Oostende.
INSTEL met 1/2% premie van :

Woonhuis

DUIVENHOKSTRAAT, 74 TE OOSTENDE
Oppervlakte 188 m2.
Stads - en regenwater - electriciteit
Gelijkvloers, 2e verdiep en achterhuis verhuurd aan verscheidenen zonder geschreven pacht mits 1.000 fr. per maand.
1e verdiep vrij van gebruik.
BEZOEK : Maandagen en Donderdagen van 2 tot 4 uur.
Alle nadere inlichtingen te bekomen ter studie.
(Nr 448)

Studies van notarissen A. LACOURT te Oostende en A. Van HOESTENBERGHE te Jabbeke
xxx
Op 29 NOVEMBER 1949, te 15 uur in het lokaal «Prins Boudewijn» St. Sebastiaanstraat, 22, te Oostende.
INSTEL met 1/2 % premie van
GEMEENTE BREEDENE
ZEVEN

Winkel- EN Woonhuizen

KOOP 1. : een WINKELHUIS met erf gelegen Nukkerstraat, 38, oppervlakte 160 m2. Verhuurd mits 1.000 fr. per maand.
KOOP 2. : WOONHUIS met erf en aanhorigheden en inrijpoort, gelegen Vaartstraat 28, oppervlakte 112 m2. Verhuurd mits 425 fr. per maand.
KOOP 3. : een WOONHUIS met erf en aanhorigheden, gelegen Vaartstraat 16, groot 75 m2. Verhuurd mits 425 fr.
KOOP 4. : een WOONHUIS met erf en aanhorigheden gelegen Vaartstraat 14, groot 74 m2. Verhuurd mits 425 per maand.
KOOP 5. : een WOONHUIS met erf en aanhorigheden, gelegen Vaartstraat 12, groot 75 m2. Verhuurd gelijkvloers mits 212,50 fr. per maand en het eerste verdiep mits 212,50 fr. per maand.
KOOP 6. : een WOONHUIS met erf en aanhorigheden, gelegen Vaartstraat 10, groot 75 m2. Verhuurd mits 425 fr. per maand.
KOOP 7. : een WOONHUIS met erf en aanhorigheden, gelegen Vaartstraat 8, groot 75 m2. Verhuurd : gelijkvloers mits 212.50 fr. per maand en het eerste verdiep mits 212.50 fr. per maand.
BEZOEK : voor de 7 kopen : Dinsdag en Woensdagnamiddag van 2 tot 5 uur.
Vermindering van rechten voor eerste aankoop.
Voor nadere inlichtingen, zich begeven ter studie van de verkopende notarissen. (Nr 444)

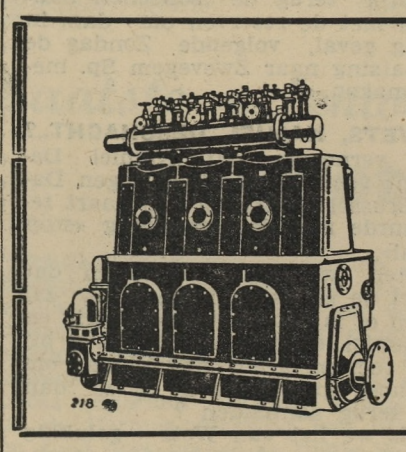

CARELS
Diesel Motoren
R. Bauwens & Co
AGENTSCHAP
REDERIJKAAI, 35
OOSTENDE (8)

Aquariumhoekje

AMOR IN HET VISSENRIJK

Ik beschikte indertijd over een buitengewoon kweekstel rode Xiphophorus helleri (Zwaarddragers).

Reeds herhaalde malen had het wijfje mij een nest jongen bezorgd die, gezien de karige verzorging die ik hun ingevolge de ruimte- en warmtegebrek geven kon, nooit volgroeiden en wegkwijnden.

Op een morgen toen de drachtigheidsvelk weer scherp zichtbaar was, besloot ik het wijfje af te zonderen.

Ik plaatste haar in een bakje met waterpest en Vallisneria beplant.

Een week verstreek en het werpen had nog steeds geen aanvang genomen.

Bij vroegere afzonderingen had ik, op alle bijzonderheden belust liefhebbertje, steeds na een paar dagen het mannetje overgezet bij het eenzame vrouwtje en verlustigde me immer in hun liefdespel. Het wijfje draaide zich dan steeds onder het mannetje en aaide het met haar kopje op alle mogelijke manieren.

Deze maal besloot ik hen weer samen te brengen. Ik plaatste dus het mannetje weder in het kweekbakje en... kijk ! Het wijfje zwom als razend naar het kleine mannetje en, in stee hem zoals vroeger te liefkozen, mishandelde en beet zij het in de buik, staart en vinnen.

Voor ik tussenbeide kon komen was hij reeds danig gehavend en terug in het familieaq. geplaatst, stierf hij na enkele uren.

Spoedig zou ik de oorzaak van haar baldadig optreden kennen.

Een paar dagen na dit gebeuren begon het afwerpen en tot mijn grote verwondering bemerkte ik dat alle jongen, uitgenomen drie gewone exemplaren, gevlekt waren. Zo had ik een vijftigtal «Berliner kruising» bekomen waarover ik, wat aantal betrof, zeer tevreden was.

Dit gebeuren leerde mij dat het eigenlijke mannetje verdrongen was door een gevlekte medemannaar en het wijfje zich van haar ontrouw volkomen bewust was.

Heden bezit ik nog steeds een vijftal vissen van deze worp en ik hoop er kortelinks een goed paartje van te bekomen.

G. DE BLICK

HOE BEWAAR IK MICRO-AALTJES

De meeste liefhebbers, die na de kweekperiode hun vissen een fatsoenlijke rusttijd geven, staan gewoonlijk in het begin van het nieuwe seizoen met het probleem, hoe ze weer aan micro-aaltjes moeten geraken. Gewoonlijk zijn de culturen verwaarloosd geworden en de vriend die men dan bezoekt heeft er ook geen meer, daar er na het kweekseizoen niet meer aan gedacht werd nieuwe pap te maken. Eindelijk komt men na veel zoeken weer in het bezit van een nieuwe aanzet en de kweek kan weer beginnen.

Nochtans is er een gemakkelijk middel, dat ik zelf geëxperimenteerd heb, om micro-aaltjes lang te bewaren.

In een tijdschrift, ik weet niet meer welk, las ik van een liefhebber die heel toevallig een cultuur 3 maanden bewaarde. De pap was totaal verwaterd, doch er was nog altijd leven. Eerlijk gezegd twijfelde ik er aan of dit wel mogelijk was en besloot een proef te nemen : Op 16 Juni vulde ik een goed schoongemaakt asperinebuisje half met een omstreeks 3 weken oude cultuur. Het buisje werd dichtgestopt met de in zilverpapier gewikkelde kurk. Op 22 Juni vulde ik op dezelfde wijze weer een buisje, doch ditmaal met verse cultuur. Beide buisjes werden in een glaasje gezet opdat ze recht zouden blijven staan en in de kast gedeponeerd. 30 October, dus na 20 weken heb ik deze micro-aalties gebruikt als aanzet voor een nieuwe cultuur die vandaag, 3 Nov., overvloedig geeft. De proefneming wordt voortgezet en binnen enkele maanden zal ik de resultaten bekend maken. Volgens mij is het probleem van micro-aaltjes te bewaren van het ene kweekseizoen tot het andere waarschijnlijk opgelost.

Mogelijk doen andere liefhebbers er ook hun voordeel bij op en dan mocht ik graag langs deze weg er iets over vernemen.

Ant. Aquaria Vrienden

A. BORGNE

Voor Nieuwbouw en Herstelling van
SCHEPEN
N.V. BELIARD-CRIGHTON & Co
(11)

FRANKRIJK

Prijzen voor brandstof

Sedert 15 Oktober zijn de brandstoffen voor de visserij vrij.

Er is een gevoelig verschil tussen de prijzen die in de verschillende havens worden toegepast en ook volgens de kwantiteiten, die afgenomen worden aangezien belangrijke bestellingen gepaard gaan met de toekenning van teruggaven.

Deze door de Minister van Koopvaardij getroffen maatregel werd in de visserijmiddens zeer sympathiek onthaald dit niettegenstaande het feit dat minder voordeel werd bekomen dan aanvankelijk verwacht werd. Door de stichting van cooperatieven waardoor gemeenschappelijke aankopen mogelijk werden gemaakt, konden de reders er op rekenen over het algemeen 4 fr. minder te betalen voor mazout en 2 fr. voor essence.

Door de devaluatie van de Engelse munt, waardoor meteen verschillende andere landen deze weg insloegen, moet Frankrijk zijn brandstoffen voor de visserij tegen hogere prijzen aankopen. Aldus werd de winst, die men door de bevoorrading op de vrije markt kon realiseren, met de helft verminderd.

Nochtans mag men zich met recht afvragen of er wel een aanvaardbare reden aanwezig is om de prijzen zo maar dadelijk aan te passen. Er waren toch stocks voldoende om de toepassing van de nieuwe tarieven met enkele weken te vertragen. Terecht zijn de reders hierover verontwaardigd.

Invoer van Engelse vis

Het «Journal Officiel» deelt mede dat met ingang van 29 November Engelse vis zal worden ingevoerd.

Er is een contingent voorzien van 15 millioen Franse frank waarvan 2/3 langs Boulogne en 1/3 langs Le Havre zal ingevoerd worden.

De haringvangst op de Sandettie

Bijna gans de Boulonese vloot begeeft zich thans op de haringvangst op de Sandettie. Alhoewel de haring eerder klein is van afmetingen is hij niettemin van goede hoedanigheid. De verkoop, die in het begin plaats had tegen 35 fr., was naderhand minder gunstig en daalde tot 25 à 30 fr. vooral ingevolge de aanzienlijke aanvoer, die spoedig steeg tot 1000 Ton per dag.

Een vergadering van de Federatie of...

hoe de invoerders de invoer bepalen

Zoals we vroeger reeds meedeelden hebben de reders in het verbond verenigd, hun ontslag genomen in de Federatie. Dit lichaam zonder hoofd heeft gemeend een paar afvalligen in haar schoot te mogen opnemen om te kunnen de hogere overheid wijs maken, dat ze het maandelijks invoerkwantum gezamenlijk vastgesteld hebben.

De hh. Arsene Blonde, Lambregt en Logghe hebben zich tot dit belachelijk en vernederend spelletje geleend vergetend dat zij hun makkers, in de rug schieten tot genoegen van enkele invoerders.

Hierna volgt het officieel verslag van deze zitting welke vorige week Donderdag plaats had, terwijl de afgevaardigden van het Verbond op dezelfde burelen van het Zeewezen streden voor het zien verminderen van de lasten van V.O.Z.O.R. en Regie.

Mooier bewijs van wat thans gebeurt, kunnen we onze lezers niet voorschotelen.

Maar het is nodig dat de reders het weten en dat zij aldus de gelegenheid krijgen te weten, wie aan een handvol invoerders toelaat het bedrijf te helpen kelderen met al de middelen in hun bereik.

HET OFFICIEEL VERSLAG VAN DEZE ZITTING

Het Comité voor de Invoer hield zijn 12de vergadering op Donderdag 17 November 1949 te 10 uur ten zetel van het Bestuur van het Zeewezen, Wetstraat 90, Brussel.

Tegenwoordig : de hh. A. Blondé (deskundige voor de hoogzeevisserij), H. Lambregt (idem voor de middenslagvisserij), Logghe (idem voor de kustvisserij), H. Van den Bemden (voorzitter van de Vereniging der Grossiers en Invoerders), A. Lambrechts (ondervoorzitter dezer vereniging), H. Van den Wouwer (lid van de beheerraad dezer vereniging), Franckaert (idem), J. Van Thillo, algemeen secretaris der Nationale Federatie.

Verontschuldigd : Dhr Frans Rau (groothandelaar te Oostende, lid van de beheerraad der Vereniging van Grossiers en Invoerders).

DAGORDE
VASTSTELLING VAN EEN INVOERKWANTUM VERSE ZEEVIS VOOR DE MAAND DECEMBER 1949

Nadat dhr Van Thillo ten gerieve van de heren Blondé, Lambregt en Logghe in korte woorden de taak der commissie heeft omschreven en aan de hand van de statistieken de bekomen resultaten aanwijst, stelt dhr Van den Bemden voor een invoerkwantum van 700 ton te voorzien, te verdelen als volgt :

Nederland	350 ton
Denemarken	250 ton
Noorwegen	80 ton
Zweden	20 ton

Hij wijst er op dat door de geringe Nederlandse leveringen de invoer zich in feite beperkt tot Deense kabeljauw en schelvis en latour uit Noorwegen De vaststelling van een betrekkelijk hoog contingent voor Nederland heeft vooral voor doel tegemoet te komen aan de schikkingen der handelsverdragen. Sinds Maart ll. bedraagt de werkelijke invoer uit Nederland slechts een gemiddelde van ongeveer 35 ton per maand.

Dhr Blondé verklaart dat hij de dag vóór de vergadering van het comité de toestand met zijn twee collega's grondig heeft bestudeerd. In hun hoedanigheid van reders zijn zij in principe gekant tegen elke invoer van vreemde vis. Zij begrijpen echter dat voor de handel een invoer op beperkte schaal een noodzakelijkheid is en zullen daarom de handel steunen als blijk dat er moet ingevoerd worden. Wat de maand December betreft, deze is wat kabeljauw en schelvis aangaat altijd een maand van schaarste aan de kust geweest en dit zal ook altijd zo blijven. Op dergelijke ogenblikken moet de Deense kabeljauw de markt kunnen aanvullen. Zij verzetten zich niet hiertegen. De visserij heeft er geen belang bij dat door buitensporige prijzen het visverbruik in het land naar de dieperik wordt geholpen. Zij kan echter ook niet aanvaarden dat de prijzen op een belachelijk peil zouden dalen. Daarom dient de invoer binnen redelijke perken te blijven en alle dumping uitgeschakeld.

Dhr Vanden Bemden sluit zich tenvolle bij het betoog van dhr Blondé aan. Hij herinnert er aan dat vroeger toen de grossiers vrije invoer kenden, de Vereniging der Grossiers-Invoerders zich in de schoot der Federatie aan de zijde van de visserij heeft geschaard om alle consignatie bij de invoer uit te schakelen en de invoer tot het strict nodige te beperken. Het belang van de visserij en van de groothandel is gelijklopend. Beide wensen een regelmatige markt, gezien bij inzinkingen beiden zware verliezen hebben te lijden. Wat de Deense kwaliteitsvis betreft, deze vormt een stimulans voor de verkoop van Oostendse vis.

Nadat dhr Blondé kennis heeft genomen van de voorstellen welke destijds in overleg tussen V.B.Z. en Verneniging der Grossiers voor de maand September werden gedaan, meent hij, in akkoord met zijn collega's, volgend voorstel te mogen doen : de invoer uit Denemarken voor de maand December 1949 zal op 200 ton worden vastgesteld. De andere leden van het comité verklaren zich hiermede akkoord.

Volgende verdeling wordt hierop op voorstel van dhr Lambrechts opgesteld :

Nederland	200 ton
Denemarken	200 ton
Noorwegen	80 ton
Zweden	20 ton
	500 ton

In de gedachtenwisseling die hierop volgt wijst dhr Van den Bemden er op dat de laatste weken door grote aanvoer de tongen te Oostende een zeer lage prijs maakten, terwijl de kabeljauw zeer hoog bleef. Hij concludeert hieruit dat de ene soort weinig of geen invloed heeft op het prijspeil van de andere. Anderzijds hebben we de laatste dagen gezien dat de aanvoer van tongen plotseling tot nul is gedaald.

Dhr Lambregt wijst er op dat de daling van de aanvoer van tongen veroorzaakt werd door rechtstreekse landingen te Yarmouth, welke op hun beurt te wijten waren aan de geringe besommingen te Oostende. Te Yarmouth bereikte men 200.000 fr., te Oostende slechts 70.00 fr. Zulks is te betreuren.

Dhr Lambrechts wijst in dit verband op de druk welke op de prijzen te Oostende wordt uitgeoefend door de afslag in de vismijnen te Brussel. Deze afslag welke de ernstige grossiers onophoudelijk voor de grootste risico's plaatst, is een waar bederf voor Oostende. De visserij zou een stelsel moeten kunnen in het leven roepen van vaste minimumprijzen per kwaliteiten. Instemming

Tenslotte wordt nog besloten dat aan de hh. Blondé, Lambregt en Logghe zullen worden overgemaakt : 1. de gedetailleerde maandstatistiek van de invoer van verse zeevis sinds Maart ll.; 2. de vergelijkende tabel van de voorgestelde contingenten en van de werkelijke invoer per land; 3. het verslag der vergadering van het comité waarop het invoercontingent voor de maand September werd vastgesteld.

De vergadering werd geheven te 12 uur.

REDERS WAAKT !

Wij kunnen de reders niet genoeg aanraden te waken over hun belangen en er voor te zorgen dat het eens en voor altijd uit weze met praktijken waaruit blijkt, dat de reders er slechts zijn om enkele invoerders toe te laten zich, te verrijken zonder zich om het bedrijf te bekommeren.

Als de heer Blonde meent dat er in December altijd aanvoer van kabeljauw en schelvis te kort is, dan geven we hem hierna de cijfers.

December 1948	
IJslandse kabeljauw	202.000
Schelvis	62.000
Witte kabeljauw	379.500
Schelvis	175.000
December 1947	
Kabeljauw (IJsl. en witte)	480.769
Schelvis	400.000

Anderzijds zou hij moeten weten dat we vooral in December met de Kerst- en Nieuwjaarweek zo weinig mogelijk vis dienen in te voeren, daar deze maand voor de reders steeds slecht is in zake prijs. Op dergelijke ogenblikken moet de Deense vis dus wegblijven en de reders ontzeggen hem en de heer Lambregt het recht te spreken namens de reders, welke ZE NIET vertegenwoordigen

Het is niet omdat sommige mensen hun persoonlijke veten zullen uitwerken, dat een gans bedrijf er onder moet lijden.

Het valt tevens te betreuren dat het Zeewezen dergelijke toestanden aanmoedigt en het geeft stof tot nadenken omtrent de houding van een bestuur, dat in de seerste plaat tot plicht heeft de nijverheid en niet enkele onverantwoordelijken te steunen.

Nieuwe Economische Radar

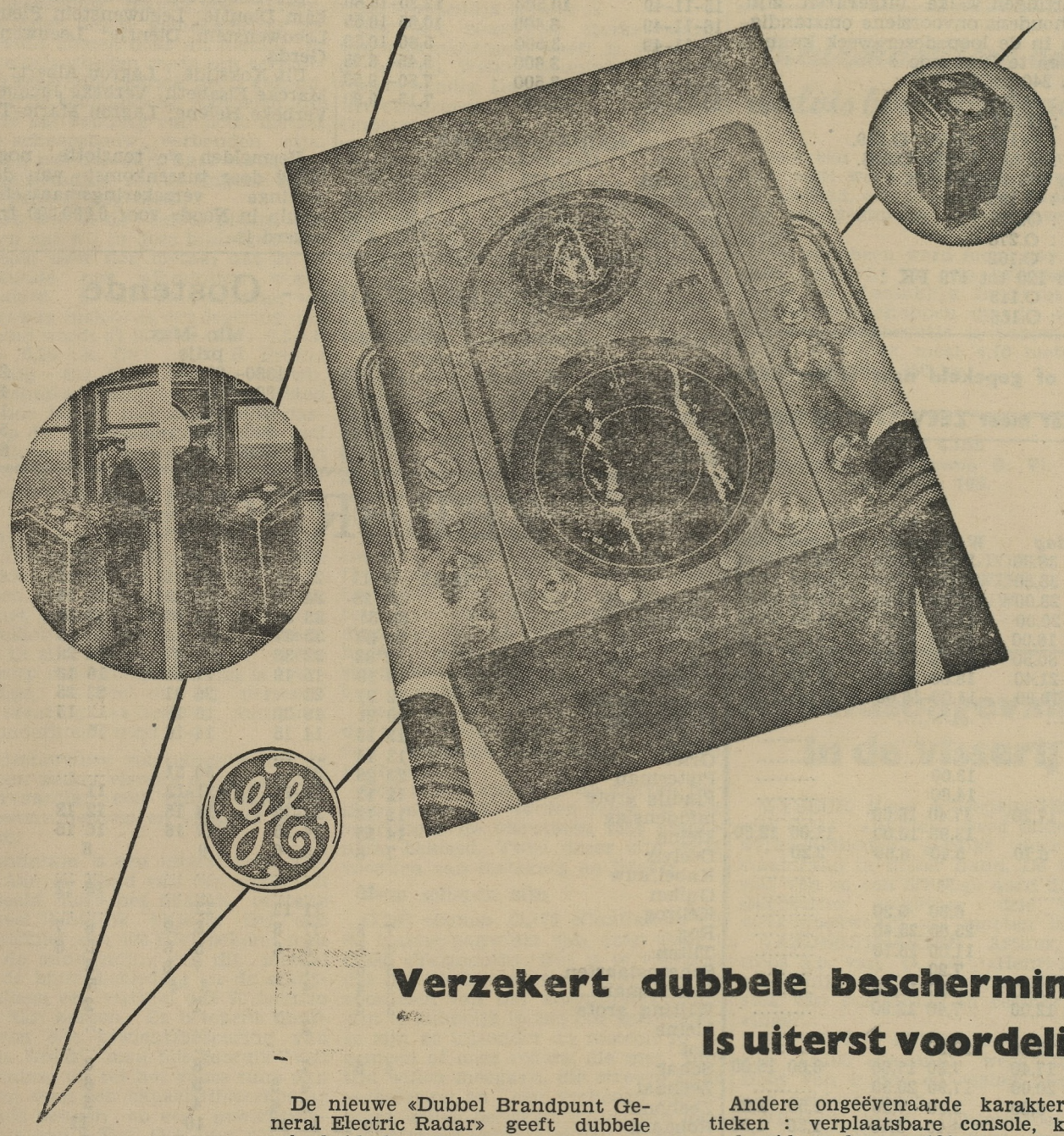

Verzekert dubbele bescherming
Is uiterst voordelig

De nieuwe «Dubbel Brandpunt General Electric Radar» geeft dubbele zekerheid door twee samenwerkende kathode straalbuizen welke lange en korte afstandse Mikpunten tegelijkertijde tonen.

De werkscherm toont een groot beeld van de omringende waters : 1/2, 1, 3, 8, 20 en 40 mijlen afstand, voor zeevaart op korte zowel als op lange afstand.

De veiligheidsscherm, een exclusief voordeel van General Electric, is, op vraag, direkt in werkhuis geregeld om doelen van op 2, 3 of 4 mijlen afstand te tonen.

Andere ongeëvenaarde karakteristieken : verplaatsbare console, kan gedraaid worden op 180° van stuurboord of bakboord, verhoogd of verlaagd naar wens. Voor klein stuurhuis bestaat een aangepast ontwerp.

Schippers en reders van alle soorten vaartuigen hielpen General Electric tot zijn ontwikkeling. U kunt uw veiligheid verzekeren, uiterst betrouwbare uren van afvaart en aankomst vaststellen en normale reizen bij slechte weersomstandigheden verzekeren door het plaatsen van G.E. Radar tegen een redelijke prijs.

Schrijf voor volledige inlichtingen naar

GENERAL ELECTRIC
Product of the General Electric Co., U.S.A.
570, Lexington Ave., N.Y., 22, N.Y., U.S.A.

Reders & Vishandelaars
HET BESTE
IJS
WORDT GELEVERD DOOR
FROID INDUSTRIEL
Tel. 71.791
(9)

De productieleider van de "Willem Barendse" beboet

Volgens een bericht uit Noorwegen is de expeditieleider van de «Willem Barendsz», de heer Daggfin Skorge, veroordeeld tot een boete van duizend kronen, terwijl bovendien tot een waarde van 6.000 kronen van zijn bezittingen in Noorwegen zijn geconfiskeerd. De oorzaak hiervan moet gezocht worden in het feit, dat volgens de Noorse wet, de onderdanen van Noorwegen geen dienst mogen nemen, die voor de oorlog niet geregeld aan de walvisvart deelnamen. Toch komt ons de boete, welke aan de heer Skorge is opgelegd vreemd voor. Wel is hij Noor van geboorte, doch reeds meerdere jaren geleden is hij genaturaliseerd en Zuid-Afrikaans onderdaan, zodat hij de Noorse wet niet heeft overtreden en dus ook niet beboet had mogen worden.

Na het failliet van de O.317

Maandag werd de O.317 «O.L.V. van Fatima», toebehorende aan de rederij Zeenios, ingevolge het failissement van deze maaischappij, verkocht. De waarde van het vaartuig was geschat op zes millioen, zes honderd en tachtig duizend frank.

Een koper werd gevonden voor de som van 1.900.000 fr.

Voor uitstekend **IJS, VIS** en **GARNAAL** wende men zich tot

FIRMA H. DEBRA

Telefoon Heist : 513.80 EXPORT — IMPORT
(6) ZOUT VOOR DE VISSERS

Marktberichten

OOSTENDE

VRIJDAG 18 NOVEMBER 1949 :
Geen aanvoer.

ZATERDAG 19 NOVEMBER 1949 :

350 bennen haring en 650 bennen vis. Weinig keusrijke markt, beperkt zich tot tong (14.500 kgr.), rog, tarbot, wijting, haai en zeehond. Tong boekt redelijke prijzen met uitzondering voor kleine. Visprijzen redelijk. Haringprijzen : 1900 tot 2740 fr.

	Kgr.	Fr.
O.223 West	4.435	31.400
O.48 West	4.037	27.980
O.196 West	3.986	32.220
Z.428 Witte Bank	10.659	137.780
O.154 Witte Bank	2.869	37.750
O.201 West	3.386	26.920
O.89 Fladen	22.556	94.477
O.287 Witte Bank	7.797	105.220

MAANDAG 21 NOVEMBER 19949 :

Grote toevoer hoofdzakelijk ronde vis, mooie partijen rog, tong en veel kleine vis. In totaal 3700 bennen. Ronde vis en rog boeken goede prijzen. De kleine vis maakt middelmatige prijzen en de tong redelijke met uitzondering der voorkleine en kleine. 160 bennen haring aan 2200 tot 3340 fr de 10 bennen.

O.214 Witte Bank	7.091	84.870
O.170 Noordzee	12.066	100.735
O.87 Noordzee	17.852	97.060
O.222 Witte Bank	11.564	117.440
O.217 Noordzee	12.395	120.180
O.340 West	7.282	57.870
O.337 Noordzee	14.323	83.868
O.286 Noordzee	17.950	148.160
O.128 West	5.944	45.855
O.210 West	4.521	46.000
O.280 Witte Bank	9.248	100.715
O.215 Noordzee	12.202	95.034
O.200 Witte Bank	9.045	119.975
O.204 Witte Bank	7.754	96.070
O.247 Noordzee	13.025	136.910
O.191 Sandettie	7.038	88.110
Z.530 Witte Bank	4.951	63.380
Z.477 Oost	2.808	28.460
O.33 West	5.503	57.600
N.819 West	3.495	37.885
O.86 Sandettie	9.660	47.325

DINSDAG 22 NOVEMBER 1949 :

3000 bennen vis waaronder ongeveer 22.000 kgr. tong en 1.100 bennen IJslandse vis. Grote belangstelling en mooie prijzen. De IJslandse soorten boeken eveneens goede prijzen. 360 bennen haring van de Sandettie waarvan de prijzen schommelen tussen 2920 en 3100 fr.

O.294 IJsland	55.963	564.810
O.140 Witte Bank	6.026	87.710
O.227 West	5.844	63.375
O.267 West	3.840	46.185
O.283 Witte Bank	7.391	106.490
O.237 Noordzee	13.644	171.870
O.176 Witte Bank	7.359	104.700
O.279 Witte Bank	9.088	112.565
O.310 West	5.938	55.220
O.137 West	9.447	90.360
O.85 Sandettie	14.650	80.759
O.242 Sandettie	6.210	39.120
O.135 Witte Bank	7.045	119.470
O.152 West	2.314	25.450
O.60 Kust	213	9.120

WOENSDAG 23 NOVEMBER 1949 :

3200 bennen vis, waaronder 20.000 kgr. tong en zowat 1600 bennen IJslandse varieteiten, benevens 280 bennen haring van de Sandettie ter markt. De keuze is niet bijzonder rijk. Weinig ronde vis en rog voorhanden zodat deze aan goede prjzen worden betwist. De andere vis worden doorgaans verkocht aan prijzen die lichtjes lager zijn dan deze der vorige marktdag. Tegen het einde der markt daalt tong gevoelig in prijs. De IJslandse soorten boeken prijzen welke ongeveer overeenstemmen met deze van daags voordien. De prijzen voor haring gaan van 3190 tot 3590 fr. de 10 bennen.

O.257 West	6.344	68.960
O.159 IJsland	82.090	687.980
O.250 Noordzee	11.272	136.835
O.173 Kanaal	9.851	109.920
O.232 Witte Bank	6.953	101.540
O.109 Witte Bank	7.161	103.785
O.220 Witte Bank	7.861	97.270
O.305 Sandettie	16.332	105.043
O.227 Witte Bank	7.036	86.000
O.174 Witte Bank	7.217	90.420
O.66 Witte Bank	7.967	80.210
O.7 West	5.436	60.610
O.104 Kust	775	8.150

DONDERDAG 24 NOVEMBER 1949 :

Slechts 3 vaartuigen terug van de visvangst met samen ongeveer 17.000 kgr. verse vis omvattende hoofdzakelijk tong, wijting en weinig platvis. Zeer geringe belangstelling en slappe markt. De wenige vissoorten voorhanden worden aan spotprijzen van de hand gedaan. De markt is dan ook weinig lonend voor de aanbrenger.

O.254 Witte Bank	2.349	22.940
O.229 Witte Bank	7.827	58.505
O.65 Witte Bank	6.758	63.780

Christine ROOSE
P.V.B.A.
VISMIJN 131-132
OOSTENDE
TEL. 720.13
713.13 (privé) (18)
H.R. 215 —
ALLE SOORTEN ZEEVIS
INVOER — UITVOER

AANVOER EN OPBRENGST PER DAG

	Kgr.	Fr.
Zaterdag 18 Nov.	59.725	493.747
Maandag 21 Nov.	195.717	1.773.502
Dinsdag 22 Nov.	154.972	1.677.204
Woensdag 23 Nov.	176.295	1.736.783
Donderdag 24 Nov.	16.934	145.225
	603.643	5.826.461

AANVOER VOLLE HARING (in kgr.)

Zaterdag 19 Nov.	17.700
Maandag 21 Nov.	8.050
Dinsdag 22 Nov.	18.150
Woensdag 23 Nov.	14.350
Donderdag 24	o

Verwachtingen

ZATERDAG 26 NOVEMBER 1949 :
Van de Witte Bank : O.265, O.246
MAANDAG 28 NOVEMBER 1949 :
Van de Noordzee : O.266, O.269, O.228, O.239, O.212
Van de Morray Firth : O.292.
Van de Witte Bank : O.244, O.281, O.175.
DINSDAG 29 NOVEMBER 1949 :
Van IJsland : O.297 (met kabeljauw en schelvis).
Van de Noordzee : O.336, O.94.
Van de West : O.78, O.339, O.312.
Van de Witte Bank : O.119, O.122, O.131, O.112, O.105, O.218, O.132.
WOENSDAG 30 NOVEMBER 1949 :
Van IJsland : O.328 (1400 bennen ronde vis);
Van de Noordzee : O.282, O.235, O.318
Van het Kanaal : O.155.
Van de West : O.201, O.196, O.274.
Van de Witte Bank : N.745 .
DATUM ONBEKEND :
Van de Noordzee : O.226, O.88
Van het Kanaal : O.82,
Van de West : O.290, O.25
Van de Witte Bank : Z.446

Vaartuigen welke uitgevaren zijn, en behoudens onvoorziene omstandigheden in de loop dezer week kunnen markten te Oostende :
Van 240 tot 349 PK :
11-11 : O.231;
16-11 : O.124
17-11 : O.118, O.236, O.289.
18-11 : O.332, O.324, O.326.
Van 180 tot 230 PK :
9-11 : O.193.
15-11 : O.256
17-11 : O.278
18-11 : O.102
Van 120 tot 179 PK :
9-11 : O.115
17-11 : O.166

Vers of gepekeld naar ieders keus

«Eet meer ZEEVIS» is de leus

IJSLANDSE VISSOORTEN

Prijzen per kgr. der IJslandse vissoorten ter markt van Oostende gedurende Dinsdag 22 en Woensdag 23 November verkocht :

	22-11	23-11
Kabeljauw	17.40-17.80	21.40-22,60
Gul	6.00-16.40	6.20-13.80
Koolvis	6.00-13.40	5.20-12,00
Leng	7.80 12,20	8.00-13.60
Schelvis gr.	21,20-22,60	24.20-24.80
midd.	14.60-15.00	17.80-22,00
kleine	11.00-11,80	
Klipvis	10.20-12,60	5.40 9.40
Wijting	4,60 7.20	4.20 8.00
Vloot	3,20	1,20 10.60
Heilbot	22,70 38.00	22.40 40.00
Hondstong	4.40 6,80	3.80 5.80
Schotse schol	5.40 5.60	4.20 6,40

Huis Raph. Huysseune
IMPORT — EXPORT
VIS — GARNAAL
Specialiteit gepelde garnaal
H.R. 215. —
Tel. privé 421.06
(4) VISMIJN 513.41

NIEUWPOORT

DONDERDAG 17 NOVEMBER 1949 :
Tong ongekl. 30-35; tarbot 35; platen grote 20-22; midd. 21; kleine 6-8; rog 8; wijting 7; zeehond 4-5 fr per kg.

ZATERDAG 19 NOVEMBER 1949 :
Grote tong 35; bloktong 45; fruittong 50; sch. kl. tong 25; tarbot 35; platen grote 16; midd. 13; kleine 5; keilrog 13; rog 7-8; wijting 6; zeehond 5 fr. per kgr.

MAANDAG 21 NOVEMBER 1949 :
Grote tong 35; bloktong 38; fruittong 40; sch. kl. tong 20; tarbot 33; platen gr. 20; midd. 19-20; kleine 7-8; rog 7-9; wijting 5.50; zeehond 5 fr. per kg.

GARNAALAANVOER

Datum	Gewicht	Prijs per kg.
15-11-49	510	9.70-13.00
16-11-49	534	10.50-13.50
17-11-49	565	10.50-12,50
21-11-49	150	15.00

SPROTAANVOER

Datum	Gewicht	Prijs per kg.
15-11-49	10.500	12.30-16,60
16-11-49	8.400	10.05-16.55
17-11-49	3.500	5.60 10,50
18-11-49	3.600	5.45- 8.95
19-11-49	3.500	7.50- 9.50
20-11-49	12.000	7,15- 9.90

HARINGAANVOER

Datum	Gewicht	Prijs per kg.
18-11-49	1.435	7.60- 8.50
19-11-49	3.500	5.50- 6,00
20-11-49	3.000	5.50- 7,00
21-11-49	850	7.00- 8.50

BLANKENBERGE

VISAANVOER

Dat.	Kgr.	Reiz.	Fr.
17-11	3.453	3	36.180
21-11	357	1	3.755
22-11	1.180	2	11.195

ZEEBRUGGE

VISAANVOER

Dat.	Kgr.	Reiz.	Fr.
17-11	8.010	4	94.310
19-11	25.550	11	229.440
21-11	27.900	5	275.480
22-11	34.200	15	330.200
23-11	46.900	16	410.760
24-11	9.150	2	79.570

De uitwijking van de N.739

Vrijdagnamiddag is de N.739 vertrokken naar Argentinië. Het deed Woensdag een proefreis en liet het kompas zetten.

Dit sierlijk vaartuig toebehorende aan Mw Fr. Nyville, wordt gevoerd door dhr Hubert Nyville, schipper 1ste klasse.

Volgende koers wordt gevolgd : Engels kanaal, Spaanse en Portugese kust, oponthoud te Dakar. Verder over Recife (Brazilië) naar Buenos Aires. De reis zal ongeveer 1 maand duren.

De bemanning telt 12 koppen en het schip voert ook passagiers mede

Hieronder volgen de namen :
Nyville Hubert (kapitein, Oostende); Coene Frans. (stuurman); Burke L., (1e mach.); D'haenens P. (2e mach.); Blommaert Alph. (smeerder); Boone A. (kok); Bluthé A., en E.,, Vermeylen A., Locquet Ed. en Deprince Ed. (matrozen); Blommaert H. (lichtmatroos).

Hierna de lijst der passagiers : uit Oostende : Vanhoof Malvina; Goes Delphina; Goes Lydia; Blommaert Eugenie; Bloemmaert Jacqueline; Blommaert Magdalena; Blommaert Georges; Burke Maria; Vermeylen Diane; Ghys Jeanne; Nyville Nera; Nyville Hubert; Nyville Renée;
Uit Nieuwpoort : Bulthé Alouis; Calcoen Valentine; Bulthé Cécile; Bulthé Jeannine; Bulthé Maria; Bulthé Lodewijk; Bulthé Aletta.
Uit Sliedrecht (Nederland) : Roskam Dientje; Leeuwenstein Pleuntje; Leeuwenstein Dientje; Leeuwenstein Gerda.
Uit Koksijde : Lagrou Albert; Van Marcke Elsabeth; Verbeke Jacqueline; Verbeke Helene; Lagrou Marie-Ther.

Vermelden we tenslotte nog dat N.739 door tussenkomst van de onderlinge verzekeringsmaatschappij «Hulp in Nood» voor 6.800.000 fr. verzekerd is.

Sprotaanvoer - Oostende

Datum	Aanvoer	Opbrengst	Min.-Max. prijs	Reis.
17-11	10.640	132.025	1380- 890	23
18-11	13.893	77.169	800- 270	43
19-11	2.761	19.437	870- 590	11
22-11	23.201	127.761	940- 260	54
23-11	32.107	101.225	350- 50	60

VISMIJN OOSTENDE

WEEK VAN 18 TOT 24 NOVEMBER '49

	Vrijdag	Zaterdag	Maandag	Dinsdag	Woensdag	Donderdag
Sole — Tongen, gr.	.....	29.40 41,40	26,40 38,40	27,60 36.80	22.40 37,80	23.00 23.40
3/4	.....	35.80 43,00	37,40 40.00	33.80 38,30	33,40 37,60	16.60 17.80
bloktongen	.....	35.80 37,40	26,00 33,80	25.20 28.00	21.20 28.80	15.40 16.80
v/kl.	.....	17.40 21,20	16,20 19.60	17.80 20.00	14.80 20.00	11.80 13.40
kl.	.....	11,40 12,80	11,00 13,60	13.40 16.00	10.40 14.80	8.20 9.40
Turbot — Tarbot gr,	.....	31,00 33,40	29.00 31,00	25.00 30.50	25.00 29.00	19.00
midd.	.....	18.00 30.00	19.80 26,80	17,00-21.40	18.00 22,00	11,60 16.00
kl.	.....	11.50 17.00	12.20 16,80	12.00 16,80	11.00-16,00	.....
Barbue — Griet gr.	.....	.....	.....	.....	.....	.....
midd.	.....	.....	.....	.....	.....	.....
kl.	.....			.....	.....	.....
Carrelet — Pladijs, gr. platen	.....	15.50 16,80	13.50	13.50	13.00	.....
gr. iek	.....	.....	15.00	.....	14.80	.....
kl. iek				16,00 17,20	17.40 18.00	.....
iek 3e slag	.....	.....	12,80 14.50	14.00	13.90 16,00	11.00 12,30
platjes	.....	3,60 5.00	4.20 7,00	4.20 6,70	5.40 6,60	2,20
Eglefin — Schelvis gr.	.....	.....	.....	.....	.....	.....
midd.	.....	.....	9.20 14.00	.....	.....	.....
kl.	.....	6,20 7,20	2,40 10.80	8.40	6,80 9.20	.....
Merluche — Mooie Meiden, gr	.....	.....	21.50 28.00	17,40	25.00 25.40	.....
midd.	.....	.....	8.40 18.00	13.00	11,00 18.70	.....
kl.	.....	.....	5.40	.....	7,20	.....
Raie — Rog	.....	4.40 7,00	5,20 9.80	5.40 11,40	9.60 14.00	.....
Barbet — Robaard	.....	.....	7.00 12.00	6,40 12,00	7,40 13.00	.....
Grondin — Knorhaan	.....	.....	2,40 3,00	.....	.....	.....
Cabillaud blanc — Kabeljauw	.....	12.00 13.50	15.60 18.00	20.80 22,20	26,20	.....
Gullen	.....	3.60 7,80	2.00 16,00	4.50 17,40	7,80 17,60	8,00 15.00
Lotte — Steert (zeeduivel)	.....	.....	11,70 17,20	14.40 20.00	17,90 20.30	.....
Merlan — Wijting	.....	3.40 5.40	1,60 4.80	2,00 6,60	2,60 7,20	1,50 2,20
Limande — Schar	.....	.....	3.00 3.80	3,00	4.40 5.40	1,30 1,50
Limande sole — Tongschar	.....	10.50	11,00	...	.....	.....
Emissole — Zeehaai	.....	4.50 5.00	2,00 5.50	5.00 7,50	7,50 9.00	.....
Rousette — Zeehond	.....	4.00	2.00 4.00	5.50 6,00	6,50	.....
Vive — Arend (Pieterman)	.....	337.00	36.00 37.00	35.00 37,00	33,00	.....
Maquereau — Markeel	.....	1,80 4.30	.....	.....	.....	.....
Chinchard — Poors	.....	0.80	.....	0.90 1,00	.....	.....
Grondin rouge — Rode knorhaan	.....	.....	8.30 9.20	6,70 9.00	7,60 11,80	.....
Paie — Keilrog	.....	10.70 11,60	12,80 13.80	10.00-15.00	11.20 18.00	.....
Homard — Zeekreeft	.....	.....	.....	.....	.....	.....
Flotte — Schaat	.....	9.00	7.80 11,40	7.40 12,40	7,40 11,60	.....
Zeebaars	.....	.....	.....	.....	.....	.....
Lom	.....	.....	.....	.....	.....	.....
Congre — Zeepaling	.....	.....	10.00	10.00 11,00	11,20 15.00	.....
Lingue — Lengen	.....	.....	7.40 8.80	13,80	13.40 14.00	.....
Sole d'Ecosse — Schotse schol	.....	.....	7,00 12,00	.....	8.00 9.00	.....
Hareng — Haring (volle)	.....	3.80 5.48	4.40 6,68	5.84 6,20	6,38 7,18	.....
Hareng guai — IJle haring	.....	.....	.....	.....	.....	.....
Latour	.....	.....	.....	.....	.....	.....
Tacaud — Steenpost	.....	3.00	2,60 3,40	3,00 3,70	4.60	.....
Flétan — Heilbot	.....	35.00	22,00 37.50	21,00 33,00	19.50 42.00	.....
Colin noir — Koolvis	.....	8,60	7,00 9.00	12,60	12,00	.....
Esturgeon — Steur	.....	.....	.....	.....	.....	.....
Loup — Zeewolf	.....	.....	.....	.....	.....	.....
Colin blanc — Valswijting	.....	.....	.....	.....	18,0	.....
Poisson St-Pierre — Zonnevis	.....	.....	.....	.....	.....	.....
Lots	.....	.....	.....	.....	.....	.....

ZEEBRUGGE

	V 18-11	Z 19-11	M 21-11	D 22-11	W 23-11	D 24-11
Grote tong		25 26	24-25	26 29	25 26	23 26
Bloktong		30 31	33 34	33 38	32 35	28 29
Fruittong		32 33	35 37	36 44	29 33	32
Sch. kleine		32 33	32 36	33 37	28 29	22 23
Kleine		18 19	15 19	17 24	16 18	12 15
Tarbot grote		22 31	22	26 31	23 25	15 27
middenslag		20 21	19 20	16 19	12 15	... ...
Varia		12 13	14 15	14-16	15	... ...
Griet		13 14	... ...	... ...	... ...	... ...
Pieterman		23 26	30	30 31	... ...	... ...
Pladijs grote		12 13	10-11	11-12	11	... ...
middenslag		12 13	11-12	14 15	12 13	... ...
kleine		14 15	14 15	17 18	16 15	14
Deelvis		7 8	5 6	9	8	8
Kabeljauw			... ...	... ...	... ...	... ...
Gullen		10	... ...	... ...	10 12	... ...
Keilrog			11 12	12	... ...	... ...
Rog		7 8	77 8	8 9	6 7	7
Tilten		4 5	5 6	5 6	5 6	... ...
Scherpstaarten		5 6	7	7 8	6	... ...
Halve man		3 4	4	3 4	5	... ...
Wijting grote		3 4	... ...	2	2	2
kleine			2	... ...	... ...	... ...
Bot			... ...	... ...	... ...	... ...
Schar		4 5	7	8	8	... ...
Zeehaai			4 5	5	6	... ...
Zeehond			3 4	4	5	... ...
Robaard		10 12	11 12	10	11	... ...
Knorhaan		3 4	5 7	7	6	... ...

GARNAALAANVOER

Dat.	Aanv.	Min. - Max.	Opbr.	Vaartuig.	per kgr.	kg. p. vrtg
OOSTENDE						
17-11	2669	6-11	23.539	18	9	
18-11	1661	11-22	27.400	21	18	
19-11	367	13-16	5.488	2	15	
21-11	447	16-23	8.761	4	19	
22-11	2910	9-15	30.340	25	10	
23-11	1865	10-20	27.305	26	15	
ZEEBRUGGE						
17-11	1.125	12-27	25,734	7	22,87	160
18-11	4.560	6-16	42.331	33	9,28	138
19-11	1.892	11-19	28.119	18	14.86	105
22-11	4.319	9-19	51.697	38	11,96	114
23-11	4.698	7,5-13	50.443	40	10.73	117
BLANKENBERGE						
23-11	29	13	377	1	13	29

O.336 «Yarmouth» van de Rederij Seghers op welk vaartuig een oordeelkundig gebruik van aluminium werd gemaakt.

ALUMINIUM in de scheepsbouw

Men beweert dat de aanwending van aluminium voor het eerst in overweging werd genomen na de oorlog toen zich een aanzienlijk tekort aan aangepast hout manifesteerde. Wij echter menen dat deze vernieuwing in elk geval zou doorgekomen zijn omdat de technische vooruitgang zich in alle takken van 's mensenleven laat gelden zodat het ons geenszins moet verwonderen dat, zelfs al is voldoende hout voorhanden, aluminium ook in de scheepsbouw ingang zou vinden. Wij kunnen des te gemakkelijker tot dit besluit komen daar dit metaal in andere nijverheden reeds een veelvuldig en veelzijdig gebruik heeft gekend.

Maar de economische voordelen, die aan de aanwending van licht metaal in de scheepsbouw verbonden zijn, kwamen pas duidelijk naar voren met de ondervinding, die de Engelse rederijen hebben opgedaan.

Laten wij in de eerste plaats opmerken dat wij in deze bijdragen niet handelen over het metaal dat in de scheikunde met aluminium wordt aangeduid. Aluminium, waarvan wij hier gewag maken is een legering, die genoemd wordt 57 S. Blik (Al + 2,5 t.h Mg + 0,25 t.h. Cr.) of 51 S. Profile (Al - Mg - Si). Deze legering, die wij, gemakshalve, aluminium zullen heten kent hoe langer hoe sterkere toepassing op de scheepswerven. Men zal zich hierover in genen dele verbazen als wij de voordelen opsommen welke proefondervindelijk werden vastgesteld.

Hout is moeilijk om zuiver te houden. Allerhande bacteriën zetten zich gemakkelijk vast op de poreuse houtwanden. Met aluminiumwanden is dit niet het geval. Nadere bewijsvoering is wellicht overbodig want elkeen heeft in zijn huisgerief een of ander voorwerp dat uit aluminium is vervaardigd en weet dus bij persoonlijke ervaring dat het een minimum van onderhoud vergt.

Logischerwijze volgt hieruit dat de schepen welker visruim uit aluminium is vervaardigd, een vangst van buitengewone netheid en versheid waarborgen.

Aluminium is een uiterst licht metaal. Aan de hand van een praktisch voorbeeld moge het daaruit onstane voordeel lichtelijk blijken. Bij een stoomtreiler van 400 BRT bekomt men door de aanwending van dit metaal voor de buitenbekleding en de schutten alleen een visruim dat 70 bennen meer kan bergen. Ze betekent daarenboven een gewichtsbesparing van 2 Ton. Breidt men het gebruik van aluminium uit tot het ganse ruim dan bekomt men een capaciteitsverhoging van 160 bennen en een gewichtsbesparing van 9 Ton. Ook hier zal commentaar wel overbodig blijken want het voordeel van een groter en lichter vismijn is voor iedere reder zeer duidelijk.

Een visruim in aluminium staat gelijk met gering ijsverbruik. Dat is gemakkelijk aan te nemen. Immers, door de bekleding met licht metaal ontstaat op de duur een betere isolering aangezien bederf praktisch uitgesloten is. Vandaar dat het ijsverbruik in een aluminium visruim aanzienlijk kleiner is.

Dat het zoutwater sterke invretingseigenschappen heeft is voldoende bekend. Welnu, aluminium is corrosiebestendig. Dat wil zeggen dat het invretingsgevaar volledig verdwijnt. Onbetwistbaar een voordeel, dat vele, zeer onaangename en kostelijke karweitjes verhindert.

Alumnium heeft nog dat voordeel dat het niet hoeft geschilderd. Vandaar dus een onmiskenbare besparing in het gebruik. Weliswaar vergt de installatie van een aluminiumvisruim een niet onaanzienlijke uitgave, maar ze wordt na korte tijd reeds ingewonnen en geldt ongetwijfeld als een zeer verstandige kapitaalbelegging.

Van Engelse zijde heeft men vooral de nadruk gelegd op de voordelen, die op gebied van hygiëne en gemak van onderhoud verbonden zijn aan het gebruik van aluminium. Wij geloven echter dat ook de andere voordelen geenszins te miskennen zijn omdat ze zonder enige twijfel een economischer uitbating van de rederij verzekeren.

De «Jorondur» is een nieuwe motortreiler, die voor rekening van een IJslandse reder op de werven van Lowestoft werd gebouwd. Op dit vaartuig paste men de grootste aanwending van lichtmetaal toe, die tot op heden is gekend. De brug, de schoorsteen, het visruim (tot de planken toe) zijn uit aluminium.

Denk nu maar niet, waarde lezer, dat wij in België nog geen voorbeelden van aluminiumtoepassing kunnen aanhalen.

Ook te Oostende, op de werven Seghers namelijk, werden reeds op drie vaartuigen de visruimen met aluminium bekleed. Twee dezer zijn zelfs voorzien van instekers en liggers.

Deze schepen zijn :

O.287 «Ixous», O.173 «Confiance» en de laatste aanwinst van onze vloot : O.336 «Yarmouth». Het is te voorzien dat het hierbij niet zal blijven. De voordelen van het aluminiumgebruik zijn te duidelijk in het oog springend; ze zijn zó bijzonder en meteen zó algemeen of onze reders, die met hun tijd willen meegaan, die streven naar verbetering en een verhoogd rendement willen bereiken, zullen van deze nieuwigheid gebruik willen maken.

Slechte tijd... ?
Weinig verdienste... ?

BESNOEI UW ONKOSTEN
BESCHERM UW MOTOR

LAAT EEN

WINSLOW

OLIE- EN MAZOUTFILTER

PLAATSEN DOOR : CHANTIERS & ARMEMENT SEGHERS
SLIPWAYKAAI 4 OOSTENDE

Het verdwijnen van de O.304

Minister van Verkeerswezen niet verantwoordelijk voor laattijdige opsporingen

Uit bevoegde rederskringen werd ons de opmerking gemaakt dat al het stof dat opgewaaid werd rond het verdwijnen van de O.304 «Laermans» en waarbij de Minister van Verkeerswezen verantwoordelijk gesteld werd voor het laattijdig opzoeken van het vermiste schip, veel herrie is om niets.

Ook het Brussels weekblad : «Pourquoi Pas» deed een hevige, onverdiende uitval tegen de minister welke nochtans alles gedaan heeft wat mogelijk is om de vissers te helpen.

Het uitblijven van radiooproepen van een vissersvaartuig is een feit dat veel voorkomt met onze schepen. Het gebeurt aleens meer dat de toestellen onklaar geraken. Onze vissers zijn niet altijd bevoegde techniekers die deze ingewikkelde toestellen kunnen herstellen, zodat wanneer een vaartuig geen uitzendingen geeft, dit voor de reders niet de minste reden is zich ongerust te maken over de toestand van hun vaartuig.

De visgrond door de «Laermans» bezocht was zeer druk bezocht door de vissersvaartuigen. Geen enkel vaartuig heeft de O.304 gesignaleerd als zijnde in nood verkerende.

Pas toen op 2 November nog geen nieuws binnengekomen was en het vaartuig dus over tijd was, begon men zich, en toen terecht, ongerust te maken.

Het bevoegde ministerie werd slechts op 2 November op de hoogte gebracht en gevraagd het nodige te doen om een vliegtuig uit te sturen ter opsporing van het vermiste vaartuig. Dergelijke schikkingen vragen verscheidene formaliteiten vanwege het ministerie die wel een paar dagen tijd in beslag genomen hebben.

Het laattijdig gewaar worden van het verdwijnen van het vaartuig en de vele formaliteiten zijn dus de hoofdoorzaken geweest van de late opsporingen.

Dat het onbegonnen werk was toen nog de Noordzee af te zoeken, naar een vaartuig tussen de vele tientallen vaartuigen welke de visserij op deze plaatsen uitoefenen, vooral met een vliegtuig, begrijpt eenieder welke de visserij kent.

In plaats van onze Minister van Verkeerswezen af te breken, verdient hij veeleer een beter begrijpen van zijn tussenkomst : waar alle hoop reeds opgegeven wordt toch nog een laatste hulpmiddel toegepast te hebben indien mogelijk, nog een tiental kostbare mensenlevens te redden.

Het is evenwel niet gelukt, spijtig genoeg, maar om een mislukking, vooral in dergelijke omstandigheden, mag men hem geen verwijt sturen.

Andere zaken zijn als gevolg hiervan op de voorgrond getreden en wel nml. : de dienst van het visserijwachtschip en de noodzakelijkheid van het inrichten van een noodvliegdienst.

Reuzekaakbeen van walvis binnengebracht

Door een vaartuig van de n.v. Motorvisserij werd, tijdens de visvangst bij IJsland, een reusachtig kaakbeen van een gestorven walvis boven gehaald.

Het kaakbeen werd mee naar Oostende gebracht en na heelwat tijd belde het Koninklijk Instituut voor Natuurwetenschappen op, die Maandag het kaakbeentje is komen weghalen. Het stuk meet 4,70 meter en weegt ongeveer 550 kg.

N.V .«LE LIS»
Baantje, 10 Hamme O. Vl.
Tel. 6 en 169.

Fabrikanten van :

MANILA- en SISALTOUW
MANILA- TRAWTWINE
STAALDRAADTOUW
MIXTETOUW

Arbeidsongevallen in de visserij

WYSEUR René scheepsjongen a.b. van O.118 «Baltic» werd onder de werkzaamheden geprikt door een staaldraad in linker hand. De wonde was van zo een ernstige aard dat het slachtoffer ongeveer drie weken werkonbekwaam zal moeten blijven.

VANDERSTRAETEN Arthur, matroos a.b. van O. 226 «Henri-Irène» kreeg bij het ophalen der korre een stek van staaldraad in rechter wijsvinger.

SLEUYTER Daniel, machinist a.b. van O.208 «Femina» werd bij nazicht van motor en vislier gekwetst aan beide handen.

VERLEE Jules, lichtmatroos a.b. van O.85 «Pasteur» werd getroffen door een spierverrekking in linker pols bij het overreiken van een benne vis.

DEWULF Gustaaf, matroos, a.b. van O.337 «Marjolene» werd bij het gutten van vis geprikt door gutmes in linker hand.

DEVINCK Marcel, matroos a.b. van Z.756 «De Vrede» trok de kabel van de winch af waardoor verscheidene stukjes staaldraad in zijn handen prikten. Geneeskundige zorgen waren hier noodzakelijk; het slachtoffer zal gedurende enkele dagen werkonbekwaam zijn.

RAU Victor, matroos a.b. van O.118 «Adriatic» werd gekwetst aan duim van linker hand bij het splitsen van staaldraad.

LENAERS Arthur, matroos a.b. van O.223 «Roger-Jeannine» werd eveneens geprikt in linker duim bij het splitsen van wire.

MORTIER Jozef, lichtmatroos a.b. van O.88 «Curie» kreeg slag van een wire tegen rechter knie waarbij kniepees licht geraakt werd.

Verkoop te Brixham

Woensdag ll. verkocht de O.115 komende van de Witte Bank toebehorende aan Lebbuy, in de haven van Brixham en besomde 1445 pond of 202.000 B.fr.

Op dezelfde dag verkocht er de O.183, reder Tahon H., zijn vis voor 1.660 pond of 232.000 B. fr.

Schadegevallen

De O.313 «Celtic» van de Rederij Brunet dat in opbouw ligt liep schade op aan de achterspiegel door de O.299 «Breughel» van de N.V. Motorvisserij.

De N.776 van René Neyt werd met korre in de schroef opgesleept door de N.728 van Maurice Cloet.

De O.329 «Cor Jésu» van de reders Christiaen A. en A. welke op de visgronden «Moray» vertoefde, werd door de O.315 opgeroepen teneinde zijn korre op te winden en over te nemen daar de winch van de O.315 gebroken was.

De N.805 van Velghe G. werd met schroefschade opgesleept door de N.725 «Anna».

De N.753 van Rammeloo Remi werd opgesleept naar de haven van Nieuwpoort met een warmloper door de Z.52 van Wwe W. Rammeloo.

ZWARE SCHADE

De O.46 «'t Zal wel gaan» is heden Woensdag bij het binnenvaren van het Montgommerydok in aanvaring gekomen met de Z.474 «Gerard Leon» waardoor zijn steven en reling erg beschadigd werden.

OPGESLEEPT

De O.201 «Albert Huys» werd met korre in de schroef opgesleept door de O.330 van reder Marannes.

STORMSCHADE

De O.60 van Wwe 't Gaeckx liep tijdens de laatste storm schade op aan reddingsbootje. Het bazaanzeil werd eveneens weggerukt.

AANZETSOUPAPPE GEBROKEN

Terwijl de O.283 op de visserij vertoefde brak hij zijn aanzetsoupappe. Het vaartuig bereikte echter veilig de haven.

Aan de schippers ter visserij

De schippers van alle Belgische vissersvaartuigen, voorzien van een radiotelefonische installatie worden er aan herinnerd dat de eenheden van de Zeemacht gelast met de bescherming van de zeevisserij gedurende de ganse duur van hun kruistochten te bereiken zijn op de golflengte 126 m. (2375, o Kc/s).

Om technische redenen is het niet mogelijk in gesprek te komen met de kleinere eenheden, die de wacht houden in de Belgische wateren. De schippers die om ernstige redenen kontakt wensen te nemen met een van deze eenheden worden verzocht zich via Oostende-Radio in verbinding te stellen met de Zeevaartpolitie.

Aan de hh. visuitvoerders

De handelaars, die belangstellen in de uitvoer van ijle haring naar West-Duitsland worden uitgenodigd aan de Centrale Dienst voor Contingenten en Vergunningen, 70 Wetstr., te Brussel, een opgave te laten geworden van de referentiecijfers, betreffende hun uitvoer van verse haring (volle haring en ijle haring), die zij sedert het jaar 1945 naar West Duitsland hebben verzonden. Deze opgaven zullen vergezeld moeten zijn van de rechtvaardigende uitgangsdocumenten.

In de Rijksmarineschool

De bestuurder van de Rijksmarineschool commandant Couteau die in 1930 werd benoemd, gaat op rust met ingang van 1 Februari aanstaande.

Algemeen wordt verwacht dat commandant Tanghe van de paketboot «Car-Fery» als zijn opvolger zal worden aangeduid.

Zoeklichtjes

HUIS UIT TER HAND TE KOOP
Nieuwstraat 35 - Sas-Slijkens.
Zich wenden zelfde adres.
(Nr 443)

◆ TE KOOP OF TE HUUR : MOTORTANKSCHIP, 73 ton met motor Deutz 24 P.K. zich wenden A. Mollé Oostkaai, 45 Zelzate. (446)

◆ WELGELEGEN VISWINKEL Zekere broodwinning. Over te laten na gemaakt fortuin. Gelegen te Doornik. Adres : bureel blad (Nr 428)

◆ TE KOOP : OMKEERKOPPELING, asdoormeter 105 mm. Geschikt voor 150 P.K. 400 toeren. Inlichtingen bureel van dit blad. (Nr 440)

◆ TE KOOP : VAARTUIG in zeer goede staat. Gebouwd in 1942. Te bevragen bureel blad. (Nr 432)

◆ MEN VRAAGT : DEFTIGE JONGEN met leercontract. Bakkerij «De Visch» Leffingestraat 172, Oostende. (Nr 436)

◆ TE KOOP : VISSERSVAARTUIG gebouwd in 1943. met motor van 80 P.K. van 1945, in uitstekende staat. Voorwaarden bureel blad. (Nr 431)

◆ TE KOOP GEVRAAGD : VISKOTTER lengte ong. 15 meter zonder motor of uit de vaart geen bezwaar. Brieven lett. Z.V. bur. v.d. blad. (Nr 429)

◆ Uit oorzaak van vertrek buitengewone okkasie. Vissersvaartuig gebouwd in 1946 voorzien van een motor Moës van 1946 in uitstekende toestand (271)

◆ TE KOOP : NIEUW GEBOUWD VISSERSVAARTUIG van 18 m. lengte, met motor A.B.C. 120 P.K. van 1949. Adres bureel blad (Nr 345)

◆ TE KOOP : EEN NIEUW VISSERSVAARTUIG binnen 2 maanden gereed, lengte 28 m. met motor A.B.C. van 280 P.K. van 1949. (Nr 346)

◆ TE KOOP : VISSERSVAARTUIG gebouwd in hout in 1946. Hebbende een bruto tonnage van 36,66; een lengte van 21 m. en een breedte van 5,86 m. waarvan de motor uitgehaald werd. Voor nadere inlichtingen zich wenden bureel blad. (Nr 408)

GEPARKEERDE MOSSELEN
OESTERS - KREEFTEN
OESTERPUTTEN

L. SOETE & Co
Langestraat, 93, Oostende
Tel. 731.61 (312)

Studie van meester
JAN B. DE GHELDERE
Notaris te Heist-aan-zee
xxx
INSTEL met premie

Op DINSDAG 13 DECEMBER 1949, om 16 uur stipt, in het «Café 't Rijwiel» bij mr Joseph Devos-Nyckees, Pannestraat, van :
BADSTAD HEIST-AAN-ZEE

EEN GERIEVIG
WOONHUIS

gelegen BAKKERSSTRAAT, 5
Groot 73 m2.
Verhuurd voor gedeelte zonder geschreven pacht aan mr Pieter Devos mits 200 fr. per maand, betaalbaar op het einde van iedere maand, en voor gedeelte bewoond ten precairen titel door mr Frans De Coninck. (Nr 457)

Studie van notaris
JAN B. DE GHELDERE
te Heist aan zee.
xxx
INSTEL VAN :

Op DINSDAG 13 DECEBBER 1949, om 17 uur stipt, in het Café «'t Markt plein» bij de we G. Oppalfens, Maes- en Boereboomplein, van :
BADSTAD HEIST-AAN-ZEE

EEN UITERST GERIEVIG EN WELGELEGEN
WOONHUIS

OUDE KERKSTRAAT, 39
Groot 90 m2.
Verhuurd aan mr Alfons Sabbe zonder geschreven pacht. (Nr 456)

Wetenschappelijk en technisch onderzoek in Rusland

Over Rusland is feitelijk zeer weinig gekend. En het is vermoedelijk ook dank zij de geheimzinnigheid die rond dit reusachtig gebied geweven is en blijft dat elk nieuwsje, elk bericht dat van daaruit doorzijpelt steeds op een aandachtig gehoor rekenen kan. Wij zijn dan ook overtuigd dat onze lezers met belangstelling kennis zullen nemen van de verklaringen, welke door Dr Alexander S. Bognovoy te Washington werden afgelegd. Deze Rus, die directeur is van het Instituut voor Visserij en Oceanographie te Moskou, nam onlangs in genoemde Amerikaanse stad deel aan de Internationale Conferentie van de Walvisvangst in hoedanigheid van leider der Russische delegatie. Bij deze gelegenheid gaf hij een belangwekkende uiteenzetting over het technisch en wetenschappelijk onderzoek, dat in zijn land wordt verricht om de ontwikkeling van het visserijbedrijf te bevorderen. Aan deze uiteenzetting werd in Amerikaanse bladen ruchtbaarheid gebeven en het is uit deze bron dat wij hiernavolgende inlichtingen ontleenden.

DE INRICHTING VAN HET WETENSCHAPPELIJK ONDERZOEK

De organismen, welke zich met alle technische en wetenschappelijke aangelegenheden bezighouden, kunnen in vier groepen worden ingedeeld Wij onderscheiden :

1. De academie voor kunsten te Moskou alsmede de talrijke instituten die onder haar rechtstreeks toezicht werken.
2. De instituten, die geleid worden door de diverse industriële departementen waaronder het Instituut voor de Visteelt en Oceanographie te Moskou, dat ten overstaan van het Ministerie van Visserij rechtstreeks verantwoordelijk is.

   Houdt de eerste groep zich meer onledig met de oplossing van problemen van algemene draagkracht dan is de taak van de tweede groep meer gelegen in onderzoekingswerk, dat een meer onmiddellijk belang vertegenwoordigt.
3. De universiteit en colleges van gans het land en waarvan de leeraars benevens hun pedagogisch werk ook verplicht zijn zich aan wetenschappelijk onderzoek te wijden.
4. De verschillende groeperingen en organisaties die gelijklopende belangen hebben in sommige wetenschappelijke domeinen zoals, bij voorbeeld, de Federatie van Natuurlijke Geschiedenis, de Vereniging van Russische Aardrijkskunde enz...

Het instituut voor Visserij en Oceanographie werkt niet alleen op dat gebied. Te Leningrad bestaat een Instituut voor de Visserij op de meren en de rivieren met zeven onderafdelingen in verschillende steden van het land. Te Moskou is een instituut werkzaam dat gespecialiseerd is in de visserij van de landelijke vijvers en zoetwaterviskwekerij; te Kiew ten slotte is een instituut werkzaam op de waterlopen, de meren en de vijvers van Oekraine. Het bezit een station te Odessa op de Zwarte Zee.

Het Instituut voor Visserij en Oceanographie, waarvan de Centrale zetel te Moskou gevestigd is, telt 18 stations, namelijk :

Moermansk aan de Barentszee;
Arkangelsk aan de Witte Zee;
Leningrad, Talin, Riga aan de Baltische Zee;
Rostov aan de Don;
Een station aan de zee van Azov en de Zwarte Zee;
Batoem op de Kaukasische kust.
Aralsk aan de zee van Aral;
Saratov aan de Wolga;
Twee stations te Astrakan op de Kaspische Zee;
Batoem op de Kaukasische kust.
Petrpavlosk op Kamtchaska;
Een station op het eiland Sakhaline;
Vladivostok op de Japanse Zee;
Kabarovsk op de stroom Amour;
en ten slotte een bestendige expeditie gevestigd te Arkangelsk en werkende op de zee van Kara.

De werkzaamheden van elk dezer stations zijn begrensd tot een of verschillende aspecten voor de oceanographie en visserij. De hoofdzetel te Moskou houdt zich echter bezig met de problemen in hun geheel en geeft de nodige richtlijnen in hiernavolgende domeinen :
visserijbeschrijving; kwekerij (kunstmatige kwekerij); gedaanteleer en embryologie; physiologie; ziekten van de vissen; scheikunde van het water; techniek van de visserij; onderhoud der netten; inzouterij; rokerij; marineren en conserveren; visolie; vitaminen; controlemethodes op de visserijnijverheden; economie; hydrologie.

Zoals gezegd is de activiteit van elk der bovengenoemde stations beperkt.

Aldus is Leningrad gespecialiseerd in de conservennijverheid.
Petropavlovsk in de levensleer van zalm enz....

De zetel Moskou bevat een wetenschappelijke raad samengesteld uit de leiders der verschillende laboratoria en die van tijd tot tijd samenkomt om te discussiëren en plannen voor verdere werking te vormen, die moeten onderworpen worden aan de hogere overheden. Deze plannen dienen steeds te worden goedgekeurd door de Minister van visserij.

De bibliotheek van het Instituut voor Zoetwatervis en Oceanographie van Moskou bevat eventjes 85.000 boeken. Tussen 1935 en 1945 werden door dit Instituut 4.200 boeken en brochures uitgegeven, die handelen over de visserij en oceanographie. Het personeel is samengesteld uit 900 leden, waarvan 350 gediplomeerden, vervolgens administratief personeel, de bemanning van de vaartuigen van het instituut en andere bedienden.

Werkzaamheden van het Instituut

Aangezien de militaire operaties verschillende visserijgebieden uitschakelden was men verplicht andere plaatsen op te zoeken. Aldus was men gedwongen tot een intensiever visserij op de Kaspische Zee, bijzonderlijk met het oog op de vangst van een speciale haringsoort, kilka genoemd. Doch vooraleer daartoe over te gaan diende men eerst over verschillende technische inlichtingen betreffende deze vissoort te beschikken, zoals de gewoonten, het voedsel, de plaatsen waar hij leeft en paait, enz.

Daarenboven moest uitgemaakt worden welke de beste gebruiksmethodes zijn en hoe hij best wordt geconserveerd. Welnu, één jaar nadat het Instituut als opdracht kreeg een volledige studie over de kilka te maken was de taak volbracht en amper twee jaar na het begin van deze campagne was de productie gestegen van 2.000 tot 20.000 Ton.

Blijkbaar is de bijzonderste opdracht van het instituut hierin gelegen : het totaal volume te bepalen van de diverse vissoorten van de zeeën die Rusland omringen alsmede van de binnenzeeën.

Men maakt er veelvuldig gebruik, net zoals in de Verenigde Staten, van het merken van de vis om dezes gewoonten te bestuderen en de studie van de veranderingen in de visstand is een zeer voornaam punt. In feite komt dit zelfs belangrijker voor dan de eigenlijke berekening van de visstand. Het Instituut houdt zich eveneens bezig met de studie van de fauna en de flora, t.t.z. van de voeding van de vis, de vermeerdering of de vermindering omdat de kennis hiervan toelaat de levensvoorwaarden te bepalen waarin de jonge vissen zich bevinden.

Specialisten bestuderen nauwkeurig het rythme van de groei en bepalen de geslachtsrijpheid van de verschillende vissoorten. Men beschikt over een aanzienlijke statistische documentatie maar het personeel neemt vooral zijn toevlucht tot de directe observatie van de levensgewoonten van de vis. De bestuurlijke ballon, die gebruikt wordt voor de opsporing en de schatting van de visscholen, wordt eveneens daartoe aangewend daar hij praktisch geen gerucht maakt, de bestudeerde vissen niet opschrikt en op geringe hoogte het water kan overvliegen.

De Zwarte Zee en de Kaspische Zee

Lange tijd heeft men voorgehouden dat de hydrologische voorwaarden in de Zwarte Zee de vissen dwongen te leven dichtbij de wateroppervlakte. In feite zit het zo in mekaar dat bepaalde soorten slechts in de kustwateren leven. Verderop is het water geladen met zwavelgassen op een diepte van ongeveer 200 m., wat het vermoeden deed ontstaan dat de diepten van de Zwarte Zee voor het vissenrijk onbewoonbaar waren. Maar deze veronderstelling werd door de feiten te niet gedaan want er werd, bij voorbeeld, vastgesteld dat de hoeveelheid tonijn tussen de 600.000 en 1.000.000 Ton moet bedragen.

De vissoorten, welke in de Kaspische Zee verblijven, zijn het voorwerp van bijzondere studies. Het paaiseizoen in het Noordelijk gedeelte is van groot belang omdat talrijke vissoorten daar komen om te paaien. Verschillende soorten werden van het ene water in het ander verplaatst. Hetzelfde werd gedaan met zekere categoriën fauna en flora, o.m. van de Zwarte Zee naar de Kaspische Zee, waar ze tot op het ogenblik van de overplanting totaal ontbraken. Nu zijn die vissoorten op zulkdanige wijze vermenigvuldigd dat een commerciële uitbating reeds mogelijk is.

In 1940 werd een bepaalde soort zeewormpjes van de Zwarte Zee naar de Kaspische Zee overgebracht om als visvoeding te dienen. Later wilde men nagaan hoe het wormpje het stelde in zijn nieuwe omgeving en in 1944, 45 en 46 werden met dat doel stalen genomen van het water op verschillende diepten en met toepassing van diverse procédé's. Doch men vond geen enkel spoor en was derhalve geneigd daaruit te besluiten dat het wormpje in de Kaspische Zee niet kon aarden. Tot men op het onverwachts vaststelde dat de maag van een steur een grote hoeveelheid zulke wormpjes bevatte. Daarmee was het bewijs geleverd dat ze in de Kaspische Zee leefbaar waren en de proefneming als geslaagd diende beschouwd.

«Instinctieve» netten

Een woelige zee beschadigt de netten. Na lange opzoekingen gelukte men er in een net te vervaardigen, hetwelk zulkdanige kwaliteiten bezit dat het vanzelf daalt bij woelige zee en nog dieper zakt als de zee nog woeliger wordt. Van zodra het water kalmer wordt, stijgt het net tot het zijn normale positie heeft ingenomen.

Een andere interessante bevinding van het Instituut is de volgende : de houding van vissen in de nabijheid van seinenetten en andere hinderlagen. De vis aarzelt alvorens te naderen en zwenkt gewoonlijk naar links of naar rechts op enige afstand van de hinderlaag. Enkelen laten zich echter natuurlijk vangen. En dhr Bognanov vertelt zijn eigen ervaringen welke hij in verband hiermede opdeed toen hij eens als duiker in de Zwarte Zee was afgedaald. Hij constateerde toen dat de vissen hun eigen onderzeese wegen volgen. Hij zag, bij voorbeeld, hoe een vis op een bepaald punt in zijn gezichtsveld voorbijkwam. Een weinig verder zwenkte de vis naar links, steeg lichtjes, zwenkte opnieuw om zijn eerste richting te volgen en verdween. Toen een tweede en een derde vis verschenen, voerden zij precies op dezelfde plaatsen dezelfde bewegingen uit...

In het rijk der LABORATORIA

KUILBESCHERMING : Het is onze vissers voldoende bekend welk belang de bescherming van de viskuil vertegenwoordigt. Men heeft zich met deze kwestie lange tijd beziggehouden en alles werd geprobeerd : oude zakken, verse huiden, gezouten huiden, enz... Een Amerikaanse firma zou nu een middel gevonden hebben onder de vorm van speciaal bewerkte huiden, die buigzaam genoeg blijven bij koude temperatuur, niet aan verrotting onderhevig zijn en vijf en twintigmaal duurzamer blijken dan de tot nog toe gebezigde middelen. In elk geval hebben de proefnemingen voldoening geschonken.

GEZOUTEN HARING : In Engeland doet men opzoekingen om de kwaliteit en de voorstelling van gezouten haring te verbeteren. Men wil er toe geraken de houten vaten af te schaffen, die, naar men beweert, niet onmisbaar zijn voor een goed inzoutingsproces. Verder wordt staande gehouden dat haring minstens even goed in cementen bakken kan gezouten en in verlakte dozen van wit blik verzonden worden.

VERVOER VAN VIS PER VLIEGTUIG : In Canada deed men proefnemingen met geisoleerde kartonnen dozen van twee verschillende types en die een inhoud hadden van 25 à 30 kgr. vis bevroren aan een temperatuur van 0° Celsius.

Men stelde vast dat deze verpakkingen voldoening schonken voor de duur van de reis, maar bij aankomst was een onmiddellijk verbruik of een herbevriezing noodzakelijk. Uitzondering gemaakt voor zalm en langousten schijnt luchtvervoer voor vis een commerciële onmogelijkheid.

BEWARING VAN MAKREELFILETS Bevroren makreelfilets kunnen in de handelsfrigos niet langer dan drie maanden bewaren. Een speciale scheikundige bewerking zou thans toelaten de bewaringsduur tot 7 en 8 maanden te verlengen.

VOEDINGSWAARDE VAN CONSERVEN : Proefnemingen werden genomen op een groot aantal visconserven waaruit men besluit dat de vitamine A slechts in zeer geringe hoeveelheid aanwezig is (uitzondering gemaakt voor de olie van sardienen en makreel en vooral voor zalm). Zij bevatten meer vitaminen B en zijn betrekkelijk rijk aan vitaminen D.

DUITSLAND

Men beschikt over statistieken met betrekking tot de algemene bevoorrading in vis waaruit blijkt dat de invoer een veel geringer percentage vertegenwoordigt dan in 1948. Volgende cijfers leveren er het bewijs van :

Eerste negen maanden van	1948	1949
Eigen aanvoer (in ton)	248.634	303.296
Invoer (in ton)	234.359	238.929

Voor de laatste maanden van het jaar zullen de verhoudingen zich zeker nog in gunstige zin wijzigen aangezien het resultaat van de vlootbouw zich slechts nu zal doen gelden en ook door de opbrengst van de thans voor Duitse rekening varende Belgische schepen.

Kris - Kras

◆ Neem twee vissen (levende, wel te verstaan). Steek ze in een aquarium. Geef ze 't nodige voedsel. En, als ze 't er goed gewoon zijn, geeft ge ze elk een naam. Bij voorbeeld : Adam en Eva. Neem de gewoonte ze steeds bij hun naam te noemen en, na een zekere tijd zult ge bemerken dat Adam niet opkijkt als ge op Eva roept en Eva niet reageert als ge tegen Adam doende zijt. Dat ondervond Dr Wundsch uit Berlijn. Met deze proefneming meent hij te hebben bewezen dat vissen gehoor bezitten. Dat vissen horen is bekend maar 't zal denkelijk toch de eerste keer zijn dat ze Adam en Eva worden genoemd. Of deze proefneming op kabeljauw, haring, sprot, rog of platvis geschiedde is niet bekend.

◆ Dat vissen muzikale aanleg hebben schreven we vroeger reeds. Zelfs bestaan er gramofoonplaten waarop vissen in koor zingen. Onlangs ondervond men nog dat grondelingen zeer duidelijk tertsen onderscheiden.

◆ Ongetwijfeld hebt ge ook al eens geprobeerd een zwemmende vis met de hand te grijpen. Meestal ontsnapt hij u. Dat komt door zijn zesde zintuig hetwelk steekt in de zijdelijn die loopt van de kop tot aan de staart.

◆ Sommigen beweren nog steeds dat niet alle vissen schubben hebben en o.m. wordt de paling hieronder vernoemd.
Die bewering strookt echter geenszins met de waarheid. Een paling bezit wèl schubben maar ze zijn klein en liggen zeer dicht bij elkander. De enige vis die volstrekt schubbenloos is en in de Europese wateren verblijft heet : wentelaar.

◆ In Blankenburg, een stad uit de Duitse Oostzone, is men begonnen met het vervaardigen van leder uit vishuiden. Een nieuwigheid, in de echte zin van het woord, is dit niet. Vóór de oorlog had men al een aanvang daarmede genomen maar, ingevolge ,t gebrek aan sommige grondstoffen diende men de fabricatie stop te zetten. Het grootste deel der vishuiden komt van Deense platvis.

◆ In Rusland probeerde men onlangs een nieuwe machine voor de bewerking van zalm. Haar capaciteit reikt twaalf maal hoger dan de huidige beschikbare werktuigen, vermindert het arbeidsproces en betekent een verlichting van de productiekosten. Het Ministerie van Visserij heeft thans de bouw in serie van de nieuwe machine aangemoedigd.

Brief uit Yerseke

Yerseke, 19 November 1949.

INVOER VAN DUITSE MOSSELEN IN BELGIE ?

Men zou dit stellig kunnen verwachten. We lazen dit bericht in ons blad van verleden week en ook in een ander Belgisch blad lazen we een en ander over deze aangelegenheid. Hier op Yerseke vernamen we er nog niets over. In beide Belgische bladen lazen we dat het slechts over een proefbestelling loopt, doch als het waar is wat ook nog in beide kranten te lezen staat namelijk dat ze van «zeer goede hoedanigheid» zijn en (laatst niet het minst) goedkoper dan de Deense en de Hollandse dan geven we het volgen van orders na de proefbestelling een goede en grote kans. Van de Deense (althans die wij nog te zien kregen en krijgen) kan in geen geval naar waarheid gezegd worden dat ze van zeer goede hoedanigheid zijn. Zouden ze dan bovendien nog goedkoper zijn dan de Deense (om van de Hollandse maar helemaal te zwijgen !) dan valt licht te begrijpen waarom we de Duitse wel en nogal een zeer grote kans geven. Voorts kan de aanvoer vlugger zijn dan van uit Denemarken omdat de afstand kleiner is. En nu moge het wonderlijk zijn dat vanuit Holland mosselen naar Duitsland gaan terwijl Duitsland mosselen naar België zou gaan verzenden, toch mag men daarom zoiets niet onmogelijk achten. In de handel gebeuren wel meer wonderlijkheden. Althans oppervlakkig bekeken. Weet men eenmaal hoe een en ander in mekaar zit dan is 't wonderlijke vaak zeer spoedig teruggebracht tot iets wat zeer logisch is. We weten dat de Deense aanmerkeiljk goedkoper zijn dan de Hollandse. Zouden de Duitse dan nog lager geprijsd staan dan zou het verschil met de Hollandse al heel groot worden. Wetende dat in Duitsland veel meer aan de mosselen wordt gedaan dan in Denemarken, zoals verzaaien naar diepere plaatsen, enz., zou het ons helemaal niet verwonderen als de mosselen beter aan de verlangens van de Belgische consument voldeden dan de Deense. Dat de voorraad ook verre van gering wordt geacht bleek wel hieruit dat enige tijd geleden een mosselschatter hier vandaan naar Duitsland ging om werkzaam te zijn in het mosselbedrijf aldaar. Dat men in kwekerskringen zich niet helemaal lekker voelt is gemakkelijk aan te nemen.

De «leiding» geeft echter nog niet het minste teken van onrust of zenuwachtigheid. Dit menen we hieruit te mogen opmaken dat nog steeds geen gezuiverde mosselen naar België gaan. Wel wordt er hier en ook in België wat over gemompeld maar wat er van is af gekomen is moeilijk te bevroeden. In ons streekblad lezen we dat de verzending naar België dit seizoen ongewijzigd blijft en dat alle zendingen naar België per schip zullen blijven geschieden hoewel (zo vervolgt het bericht) het voornemen er was, geschoonde mosselen per auto te gaan vervoeren. En in ons plaatselijk blad (ook van vandaag) vinden we : «Naar we vernemen zullen heel spoedig de mosselen naar België niet meer per vaartuig maar alleen per auto worden vervoerd na eerst gezuiverd te zijn.» Wat te geloven ? Hebben we hierover geen zekerheid, dan weten we toch heel goed dat

DE MOSSELEN ZEER VEEL TARRA BEVATTEN

Dit blijkt al heel duidelijk uit een rondschrijven van Cevemos aan de kwekers dat het tarra-percentage tot nu toe tien procent ,wordt verhoogd tot 16 procent mits de mosselen de zuiveringsinstallaties passeren. Met andere woorden als ze voor Frankrijk bestemd zijn. Hoewel er niets van bijstaat zijn we zo vrij te veronderstellen dat mosselen bestemd voor België ten hoogste tien ten honderd tarra mogen hebben.

T' GAAT GOED MET DE MOSSELEXPORT

zegt ons plaatselijk blad, hoewel (we toonden dit, menen we, 14 dagen geleden aan uit officiële cijfers) de omzet over Augustus en September niet onaanzienlijk achter bleef bij die in dezelfde maanden van het vorige jaar. We uitten toen 't vermoeden dat Oktober eveneens achterstand te zien zou geven. We geven toe dat hiermede nog niet is bewezen dat het nu, laten we zeggen in November, niet goed zou gaan. We zouden alleen kunnen vragen en die vraag stelt zich als het ware vanzelf : «Wat is (in dit geval) goed gaan ?» Zou de verzending beter gaan dan het in Augustus, September en Oktober was en dat November ongeveer dezelfde cijfers te zien gaf als verleden jaar dan kan men zeggen dat het goed ging maar dan is er onzes inziens geen reden tot roemen wijl de achterstand op de vorige maanden nog niet werd ingehaald. Wat echter niets afdoet aan ons innigste verlanlangen dat het in de mosselbranche werkelijk goed mag blijven gaan.

KREEFTEN AANGEVOERD UIT SCHOTLAND

Althans van uit de wateren bij de Hebriden-eilanden die gelegen zijn benoorden Schotland. De kwaliteit is, zegt men, beter dan de Noorse. Ook zou de sortering beter zijn. Kreeften van 2 kgr. per stuk zouden geen zeldzaamheid zijn. Of dit nu als een voordeel kan worden aangemerkt betwijfelen we. Op grond van hetgeen we vaak vernamen, namelijk dat een kleiner slag van kreeften de meest gevraagde waren. Of zou dit hier voor Holland anders zijn ? Want zoals we verleden week schreven kwam Holland zich binnenkort mede scharen in de rij der kreeft-etende landen. Van 12 November af, lezen we in de krant, is de handel in buitenlandse kreeften vrij voor ons land.

«WEER EEN STAP VOORWAARTS»

zo besluit het bericht. Hoewel we het hiermede van harte eens zijn, slaakten we een diepe zucht bij de gedachte hoeveel «stappen» nog wel moeten (en zullen !) volgen eer we meer van vrije handel over de ganse linie kunnen spreken.

DE SCHOTSE KREEFTEN WERDEN AANGEVOERD PER VLIEGTUIG

Het vliegtuig kwam aan op het vliegveld bij Woensdrecht, het dichtst bij Yerseke gelegen, na eerst boven ons dorp te hebben rondgevlogen bij wijze van eerste kennismaking wellicht.

HOE ZULLEN DE NOREN HIEROVER DENKEN ?

't Zal hun niet zo lekker vallen misschien na zovele jaren het monopolie althans naar Nederland te hebben bezeten. Maar ja, zo is 's levens of 's handels loop. Nog steeds geldt : «Alles wisselt en verandert».

NIEUWE WEG OVER OUDE DIJK BIJNA GEREED

Dit is de weg waarop alle vervoer vanuit Yerseke gaat. Oesters, kreeften en mosselen vinden langs daar hun weg naar Holland, België en Frankrijk. Deze dijk was nooit prima, nu ging daar nog de oorlog over. Eerst de Hollanders en later weer de Duitsers vonden het nodig er in te graven als mollen. Kwam toen het zware materiaal aan de beurt na de oorlog gebezigd voor het vervoer van mosselen naar Frankrijk. Daar bleek de dijk niet tegen bestand zodat de weg eigenlijk reeds lang onberijbaar was voor het herstel werd overgegaan. Oponthoud door materialen-tekort was oorzaak dat het werk niet beter vlotte. Nu kan zeer binnenkort, men zegt volgende week, de dijk waaruit nu ook de meeste bochten zijn genomen, worden bereden. Waarvan een dankbaar, en laten we hopen, een druk gebruik zal worden gemaakt.

Verantw. Opst. S. BOLLINNE
H. Hartplein 11. Oostende
P.C.R. 4189.87 H.R.O. 14.275