ZESDE JAARGANG — Nr 3

VRIJDAG, 19 JANUARI 1951

Het Nieuw VISSERIJBLAD

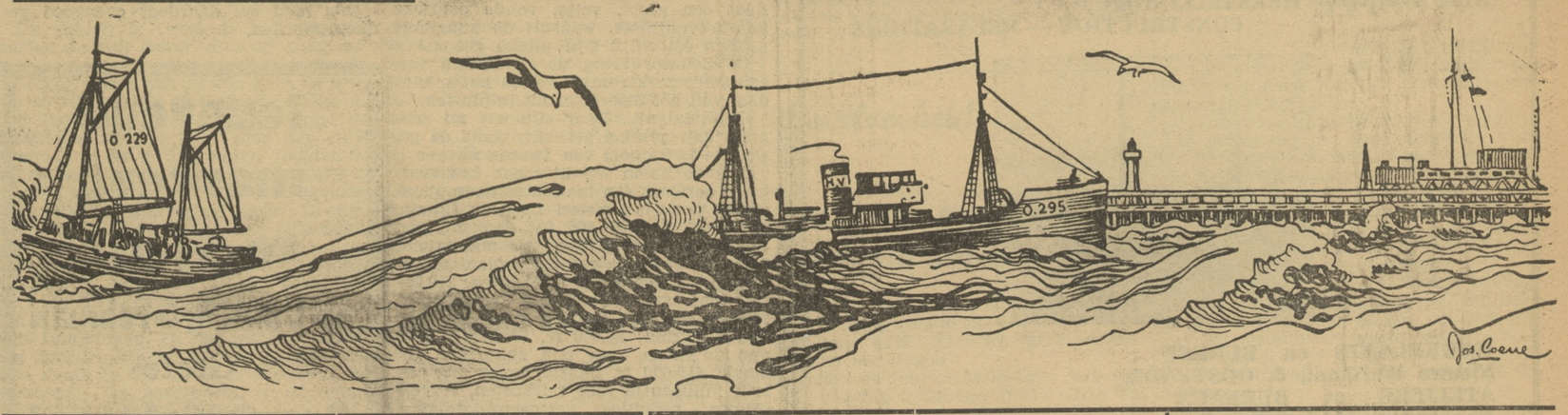

— REDACTIE EN BEHEER —
VINDICTIVELAAN, 22, OOSTENDE
P.C.R. 4198.87 TEL. 725.23
Verant. uitg. : S. BOLLINNE, Vindictivel. 22.

Wetenschap - Nijverheid - Handel

PRIJS : 3 FR.

VERSCHIJNT ELKE VRIJDAG

ABONNEMENTEN : 1 JAAR :
BINNENLAND : 125 FR.
6 MAAND. : 65 FR. — 3 MAAND. : 35 FR.
HOLL. : 12 GULD. — BUITENL.: 200 FR.

De Ondragelijke Sociale Lasten in de Kustvisserij

De economische crisis in het zeevisserijbedrijf, welke sinds 1948 begonnen is, heeft deze nijverheid verplicht zware schulden te maken teneinde de uitbating te kunnen voortzetten.

Door het stelsel van openbare verkoop in de vismijnen, zijn de reders verplicht integraal de sociale lasten van het bedrijf te dragen en kunnen deze niet, zoals in de andere nijverheden van ons land, afgewenteld worden op de kopers. Bovendien dragen de reders de sociale lasten van hun leveranciers (inbegrepen in de facturen) en houden de kopers in de vismijnen rekening met hun eigen sociale lasten bij het vaststellen van hun aankoopprijzen aan de reders.

Hoewel dergelijke toestanden ondragelijk geworden zijn, gezien de deficitaire uitbatingen, wensen we vooral de aandacht te trekken op de toestand in het Kustvisserijbedrijf.

Naar onze bruto-rekening bedroeg het totaal der sociale lasten in gans het zeevisserijbedrijf (enkel het bedrag welke driemaandelijks aan de R.M.Z. wordt gestort) ongeveer 3,50 % der totale opbrengst in 1949. Het gemiddelde in de Kustvisserij is evenwel het hoogst:

— voor vaartuigen tot 50 PK.: 4,96 %
— voor vaartuigen tot 80 PK.: 4,61 %
— voor vaartuigen tot 100 PK.: 3,73 %
— voor vaartuigen tot 120 PK.: 3,48 %

Op 461 vaartuigen welke in 1949 in de vaart waren, bedroeg het totaal aantal vaartuigen tot 120 PK.: 268 of 58 % van de gehele vloot. Deze vaartuigen zijn over 't algemeen, het bezit van kleine reders en vissers en kennen zeer onregelmatige opbrengsten en wisselvallige seizoenen.

Bij Ministerieel Besluit van 4-1-46 moeten de bijdragen verschuldigd door werknemers en werkgevers in de zeevisserij berekend worden op basis der volgende FORFAITAIRE BEZOLDIGINGSBEDRAGEN:

a) 200 fr. per werkdag voor de leden der bemanning met uitsluiting van de leerlingen en scheepsjongens.

b) 75 fr. per werkdag voor de leerlingen scheepsjongens.

Als werkdagen worden beschouwd : (M.B. 24-6-49): de arbeid aan wal en de vaartdagen.

Door vaartdag wordt verstaan: de aanwezigheid in zee van minimum vier uur tijdens een kalenderdag. De uitvaart die over twee opeenvolgende kalenderdagen loopt, zonder op elk dezer afzonderlijk vier uur te bereiken, wordt voor een vaartdag gerekend indien de uitvaart in totaal minstens vier uur bedraagt. Wat betreft de schepen die op ononderbroken wijze meer dan twee dagen in zee blijven, wordt de arbeid van minder dan vier uur gepresteerd op de dag van vertrek en de dag van aankomst samengesteld en voor een vaartdag gerekend indien het totaal ten minste vier uur bedraagt.

NADELIG STELSEL VOOR DE KUSTVISSERIJ

Uit een grondig onderzoek door het Verbond der Belg. Zeevisserij gedaan, blijkt duidelijk dat dit stelsel bijzonder nadelig is voor de kustvisserij en volstrekt niet aangepast aan de werkelijke toestanden. Immers, op de berekening welke gedaan werd voor 34 vaartuigen van minder dan 80 PK., blijkt dat de verhouding van de sociale lasten der reders tegenover de bruto opbrengst als volgt is:

2 van min dan 5 %; 9 van 5 tot 6 %; 6 van 6 tot 7 %; 7 van 7 tot 8 %; 2 van 8 tot 9 %; 2 van 9 tot 10 %; 1 van 10 tot 11 %; 1 van 11 tot 12 %; 2 van 12 tot 13 %; 1 van 13 tot 14 %; 1 van meer dan 14 %.

De verhoudingen van de sociale lasten der bemanning tegenover de bruto lonen is als volgt:

2 van 5 tot 6 %; 3 van 6 tot 7 %; 2 van 7 tot 8 %; 3 van 8 tot 9 %; 9 van 9 tot 10 %; 3 van 10 tot 11 %; 3 van 11 tot 12 %; 5 van 12 tot 13 %; 3 van 13 tot 14 %; 1 van meer dan 14 %.

Werkgever en werknemer betalen in feite een hoger % dan in principe door de wetgever gewild.

Het nadeel van het stelsel ligt hierin dat, onafgezien de opbrengst van het vaartuig en de lonen der bemanning, welke percentsgewijze op de besomming berekend worden, er sociale bijdragen moeten betaald worden op een forfaitair bedrag. Het komt maar al te dikwijls voor in de kustvisserij dat er niets gevangen wordt en er bijgevolg geen loon is voor de bemanning, doch ook in dit geval moeten er sociale bijdragen betaald worden én door reders én door de bemanning op een bedrag dat in werkelijkheid veel hoger is dan het uitgekeerde loon.

De verhouding werkelijk loon-forfaitair loon bedraagt van 59 vaartuigen van minder dan 80 PK.: 0,8784.

in 1 geval is deze minder dan 0.4
in 2 gevallen minder dan 0.5
in 4 gevallen minder dan 0.6
in 12 gevallen minder dan 0.7
in 6 gevallen minder dan 0.8
in 17 gevallen minder dan 0.9
in 5 gevallen minder dan 1.-

In slechts 6 gevallen is het werkelijk loon gelijk aan het forfaitaire loon en in 6 gevallen is de verhouding groter dan 1,1.

Wanneer de bijdragen voor de R.M.Z. in het zeevisserijbedrijf zouden berekend worden, evenals in de andere nijverheden, op het werkelijke loon tot een plafond van 160 fr. per dag (4.000 fr. per maand) zou dit vooral voor de kustvisserij een werkelijke verlichting en aanpassing betekenen aan de werkelijke toestanden, zowel voor de reders als voor de vissers.

DE TOESTAND TEN OPZICHTE VAN DE SCHEEPSJONGENS EN LICHTMATROZEN

Wat de scheepsjongens aangaat, bepaalt de wet op de scheepsjongens, dat een scheepsjongen van 14 tot 18 jaar oud is. Scheepsjongens betalen sociale lasten op een forfaitair loon van 75 fr. per dag, daar hun verdiensten ook merkelijk minder zijn dan die van de gewone vissers. Een visser van 18 jaar oud wordt door de wet aanzien als lichtmatroos, hoewel zijn verdiensten als lichtmatroos weinig hoger zijn dan die van een scheepsjongen, betalen én reders én lichtmatroben de bijdragen voor R.M.Z. op het forfaitair bedrag van 200 fr. per dag. Ook hiervoor is een herziening en aanpassing gewenst.

DE WERKLOOSHEIDSVERGOEDING NADELIG

Ook wat betreft de werkloosheidsvergoeding stellen we feiten vast die de kustvisserij grote nadelen berokkenen. Wanneer een kustvissersvaartuig, door slecht weder of andere oorzaken, gedwongen is in de haven te blijven liggen, mag de bemanning zich aanbieden voor het stempelen met het oog op het bekomen van werklozensteun. Volgens de bepalingen van het werklozensteunfonds, moet er echter gedurende «minstens twee opeenvolgende dagen gestempeld worden alvorens de rechthebbende werklozenvergoeding kan ontvangen.

Deze regel is uiterst nadelig voor de kustvisserij. Immers zo er gedurende één dag niet uitgevaren wordt, verkiest de bemanning nog één dag binnen te blijven om aldus de twee dagen werklozensteun te ontvangen, liever dan door naar zee te gaan het recht op deze steun te verliezen. Dit gebeurt vooral wanneer de vangst onzeker is, zodat de reder verplicht is telkens één zeedag te laten verloren gaan.

EEN DAG STEMPELEN VOLDOENDE

Voor de kustvisserij zou moeten voorzien worden dat de vissers welke uit redenen van slecht weder of defect niet kunnen uitvaren, recht hebben op uitbetaling van hun werklozensteun na één dag stempelen. Deze maatregel zou in elk geval voordelig zijn voor de kustvisserij.

Het is een aloude gewoonte in de kustvisserij, deelvisserij genaamd, dat de bemanning bij het thuiskomen of het in de haven liggen van het vaartuig aan boord, onvergoed, medehelpt om het vaartuig terug zeewaardig te maken. De vissers, als deelvissers, hebben er alle belang bij dat het schip in goede staat verkeert en de opbrengst zo groot mogelijk wordt, waardoor hun aandeel ook vermeerdert. Evenwel kunnen de vissers welke stempelen en werklozensteun genieten hun medewerking niet verlenen bij het terug zeewaardig maken van het schip, daar dit verboden is, «hoewel ze hiervoor niet de minste vergoeding ontvangen». De reders zijn bijgevolg verplicht, teneinde deze werken te laten uitvoeren, beroep te doen op betaalde hulp (onderhoud, kuisen, schilderen, herstellen van netten, enz.). Ook deze bijkomende kosten maken de uitbating van de kustvisserij, vooral in de ernstige crisis die we meemaken uiterst lastig.

REDERS-KUSTVISSERS HEBBEN GEEN SOCIALE VOORDELEN

Tenslotte wensen wij nog een algemene opmerking te maken over de toepassing van het R.M.Z. stelsel in de kustvisserij: in de meeste gevallen vaart de reder mee omdat de opbrengst van zijn vaartuig onvoldoend is om de onderhoudskosten, de uitbatingskosten en zijn eigen huishoudkosten te dragen. Van zijn deel in de opbrengst moet hij een niet onbelangrijk gedeelte afstaan om de sociale lasten van bemanning te dragen. Dit vermindert zijn loon op gevoelige wijze (in vele gevallen tot 50 % en meer) terwijl hij bovendien voor zichzelf niet het minste sociaal voordeel heeft noch werklozensteun, noch kindervergoeding, noch ziektefonds, enz..

Wanneer vroeger alle opvarenden in gelijke mate het risico van de vangst droegen, komt deze tenslotte enkel en alleen neer op de reder en wordt de arbeidsgemeenschap in de kustvisserij uiteengerukt en de scheidingslijn tussen werkgever en werknemer maar al te duidelijk afgetekend.

We hebben gemeend deze beweegredenen naar voor te moeten brengen, nu de studie van de Sociale Zekerheid het voorwerp uitmaakt van besprekingen, welke noodzakelijk moeten leiden tot gezonder opvattingen omtrent de speciale toestand waarin het Visserijbedrijf zich bevindt.

Hoogwater

1 M	5.25	17.44	16 D	6.25	18.49
2 D	6.22	18.46	17 W	7.28	19.57
3 W	7.25	19.53	18 D	8.38	21.12
4 D	8.32	21.09	19 V	9.38	22.17
5 V	9.40	22.09	20 Z	10.45	23.07
6 Z	10.39	23.09	21 Z	11.36	23.46
7 Z	11.32	23.57	22 M	——	12.03
8 M	——	12.22	23 D	0.19	12.38
9 D	0.47	13.12	24 W	0.55	13.10
10 W	1.37	13.59	25 D	1.31	13.45
11 D	2.27	14.47	26 V	2.07	14.19
12 V	3.07	15.31	27 Z	2.44	14.57
13 Z	4.04	16.17	28 Z	3.20	15.34
14 Z	4.45	17.00	29 M	4.02	16.15
15 M	5.30	17.50	30 D	4.46	17.03
			31 W	5.37	17.59

Berekend volgens het officiële uur van Greenwich

Het uitroeien van misstanden in onze vismijnen of de betalingen in natura

Op een andere plaats van ons blad zullen onze lezers het lofbaar initiatief van dhr Stradiot, adviseur van onze visserijdienst, gelezen hebben om de vis te verzorgen en er geen te onttrekken aan de openbare verkoop.

Het is elkeen bekend welke gewoonten er alhier bestaan en hoe benevens een loon, vislossers, personeel, electrische machientjes verhuurders, enz., benevens een vastgesteld procent of bedrag, een of meer bennen vis, dus betalingen in natura, ontvangen of eisen.

Ja, er zijn vissers, die verschillende bennen vis als «kordeelgeld» opeisen benevens het bedrag, waarvoor ze gemonsterd zijn.

De in de vishalle aangevoerde vis zou «integraal» openbaar dienen verkocht, aldus luidt de tekst en de geest van het vismijnenreglement. Met andere woorden: de reders zouden geen vis mogen weggeven, zoals het thans met honderden kgr per vangst geschiedt.

Wij aanzien het beroep op de reders wel loffelijk, maar of het zijn doel zal bereiken, is een andere zaak.

Nu vastgesteld werd, tot welke slechte gewoonten het weggeven van vis aanleiding heeft gegeven; nu elkeen spreekt van slechte tijden, van ontoereikendheid van de opbrengsten, van te grote algemene onkosten, enz... is het ogenblik gekomen, opdat aan die misbruiken een einde zou worden gesteld. Dit kan niet alleen geschieden door een oproep tot goede wil vanwege de reders om geen vis meer weg te geven. Neen, dergelijke maatregel zou van een bepaalde datum af in voege dienen te treden, in samenwerking met de stedelijke autoriteiten, die de vismijn onder hun bevoegdheid hebben.

De Hallchef en zijn adjunct, bijgestaan door een viertal rijkswachters zouden in acht dagen een einde aan deze toestand kunnen stellen en moeten een nieuwe geest, een nieuwe werkwijze scheppen en ongezonde toestanden opruimen. Het zou tevens toelaten ongure elementen beter gade te slaan, die de vismijn gebruiken als vruchtbaar roofterrein en 't zou de reders en hun bemanning toelaten het werkelijk rendement van hun schepen te kennen en gezonde toestanden scheppen.

Wij menen dat het Verbond der Belgische Visserij en de directie der vissershaven hier een nuttige maatregel kunnen treffen, als men tenminste er de moed wil toe hebben.

Waarop wacht men?

De twee viskeurders nog niet op vrije voeten

Gaat het onderzoek naar zijn einde of... een grove vergissing ?

Ons blad heeft van bij de aanvang gewezen op de ernst van de feiten, welke zich in de Oostendse vismijn voorgedaan hebben tengevolge van «valse» of niet gerechtvaardigde klachten.

Wij zijn er sedert weken onomwonden voor uitgekomen dat, als men de viskeurders slechts het krijgen van 'n visje kon ten laste leggen, het een grove vergissing was twee mannen daarvoor achter slot en grendel te draaien.

In dergelijk geval zou men beter gedurende een paar maanden toezicht gehouden hebben op de eventuele diefstallen, over de verdachte elementen, welke dag en nacht in de vismijn rondlopen om hun slag te slaan en op het erbarmelijk verkeersprobleem. Dit zijn zoveel vraagstukken die, samen met dat van het verdwijnen van honderden bennen per dag naar oorden buiten de halle, meer aandacht vergen.

Ondertussen hebben we de indruk dat het parket zijn vergissing zal moeten gaan inzien en dat het niet alleen slecht voorgelicht werd, maar in het geheel niet vertrouwd schijnt te zijn met de wijze waarop de openbare verkoop, het wegen en het keuren geschiedt.

Het slachtoffer daarvan zijn twee mensen.

Dinsdag is het parket andermaal ter vismijn geweest. Het heeft benevens de twee tegenschrijvers ook een paar reders nl. de HH. Menu en H. Lambregt ondervraagd.

Naar aanleiding hiervan zou men gemeend hebben dat partijen vis van de O.242 van de markt verdwenen, waar ze in werkelijkheid toch verkocht werden en slechts van de ene zijde der halle naar de andere werden gevoerd, omdat de rest van de vangst daar op haar beurt diende verkocht.

Zij die het parket hebben voorgelicht, hebben zich hier lelijk vergist.

En moest een reder zijn vangst of een gedeelte er van dan toch aan de officiële markt onttrokken hebben om ze verder te verkopen, dan nog kan dit geen reden voor het parket genoemd, om hier graten in te vinden, daar in dergelijk geval alleen het «vismijnreglement» overtreden werd en de stad dit alleen kan bestraffen met uitsluiting van die reder en een proces-verbaal voor overtreding van het politiereglement aldaar kan opmaken.

Sommigen, die zich ten onrechte in dit zaakje hebben gemoeid en het parket verkeerd hebben voorgelicht, hebben hier slecht werk verricht ten opzichte van de ganse visserij.

We zijn des te meer overtuigd dat de raadkamer, welke volgende week zal geroepen worden om het aanhoudingsmandaat van beide mensen te verlengen, hierin bezwaarlijk zal ingaan, tenware andere, aan het publiek niet bekende, feiten kunnen ten laste gelegd worden.

En daar twijfelen we grotelijks aan.

Wij willen het einde van die historie eerst afwachten om over de toestand in onze vismijnen te spreken en de vele verouderde gebruiken, welke dienen uitgeroeid.

Nieuwe eenheid voor de Middenslagvisserij te Oostende te water gelaten

Maandagnamiddag gleed op de scheepswerf Wwe J. Denye te Oostende een fraaie eenheid voor de middenslagvisserij sierlijk in het water. Het was 13.45 uur en juist kwam de zon even van achter de wolken piepen. De te waterlating geschiedde in de beste omstandigheden. Moge het een voorteken zijn van behouden vaart en rijke vangst.

Vóór de te waterlating had in de burelen van de scheepswerf Wwe J. Denye een korte ontvangst plaats. Daar troffen we reder Jan Dobbelaere uit Heist, die terecht fier was op zijn aanwinst, Wwe J. Deneye, dhr Segers V., dhr Frans Verbanck van de Middenslag, dhr Bonte, vertegenwoordiger der Firma Valcke Motoren Deutz, alsmede Mevr. Dobbelaere en enkele familieleden.

EEN DEGELIJK VAARTUIG

Zoals alle producten van de scheepswerf Wwe J. Denye mag ook dit vaartuig zijn plaatsje opeisen in de reeks van dedegelijkste eenheden van onze visserijvloot.

Het vaartuig is volledig nieuwbouw, heeft een lengte over alles van 23.75 m., kiellengte 19 m., breedte 6.05 m. en holte 3.05 m. De diepgang achter is 3.25 m. Het schip meet 74 bruto ton en zal worden voortbewogen door een motor Deutz 210 PK. van de Firma Valcke Gebroeders te Oostende. De Chantiers et Armements Seghers zorgden voor een originele en uiterst verzorgde bovenbouw.

Het vaartuig zal worden uitgerust met richtingzoeker en radio, zodat het werkelijk ten volle zal beantwoorden aan de eisen van zijn tijd. De snelheid wordt thans reeds op 9 mijl geschat. De motor is zoals hoger gezegd een Deutz van 210 PK. SV. 6M.436. Toerental per minuut 350. Het schip wordt ook voorzien van een bronzen schroef. De scheepswerf Denye heeft deze eenheid in korte tijd klaar gekregen. Einde Januari zal de motor geplaatst worden en men hoopt begin Maart de proefreis te kunnen ondernemen.

We hebben reder Dobbelaere Jan veel geluk gewenst met zijn prachtig vaartuig.

Zijn vaartuig is het resultaat van jarenlang zwoegen en de betrachting om steeds beter, degelijker bouw, mooiere vangsten, snellere aanvoer, betere verzorging. Een bewijs van wat men, dank zij naarstigheid en werkzaamheid, in staat is. Honderden dergelijke familiebedrijven vormen het kruim van onze visserij. Naast Jan Dobbelaere hebben we zijn zoontje André tijdens de te waterlating gade geslagen en in die kleine ogen hebben we hetzelfde verlangen naar de zee gelezen, dat bij vader Jan steeds boven heeft gedreven. Moge de kleine André dan ook eenmaal het stuur van zijn vader overnemen en moge aldus dit familiebedrijf steeds verder de tijden trotseren tot grotere roem van onze Belgische middenslagvissers. Hr

De vijf ex-Duitse Treilers

Door Volksvertegenwoordiger De Kinder werd volgende vraag gesteld aan de Heer Minister van Verkeerswezen:

Kan de Heer Minister mij mededelen welke sommen hiertoe in de Schatkist werden gestort door de rederijen die de vijf ex-Duitse treilers, die thans onbemand aan de kaai liggen te Oostende, destijds in huur ontvingen van het departement van Verkeerswezen tegen een jaarlijkse huurprijs gelijk aan ongeveer 10 t.h. van hun bouwwaarde?

Zo tot hiertoe de voor de Schatkist verworven sommen niet volledig werden ingevorderd, gelieve het hem, mij te laten weten welke maatregelen werden getroffen opdat ze niet definitief voor de Schatkist zouden verloren gaan.

De Heer Minister antwoordde als volgt:

Een bedrag van 4.312.472,10 fr. is bij de Regie van het Zeewezen gestort geworden voor de huur der vijf ex-Duitse treilers, weze 5.729.518,45 fr. bruto huur, min 1.417.046,35 fr. voor kosten die ten laste van de Staat vallen.

Al de nodige maatregelen werden getroffen om aan de Schatkist verschuldigde bedragen in te vorderen.

Mogen we van het Bestuur van het Zeewezen vernemen welke maatregelen genomen werden, tegen welke rederijen en wat elke rederij nog verschuldigd is?

Het weggeven en sorteren van vis

BELANGRIJKE MEDEDELING VAN DE ZEEVISSERIJDIENST AAN DE REDERS

De Zeevisserijdienst vestigt de aandacht van de reders en vissers:

a) op de noodzakelijkheid de vis onder elk opzicht, zo goed mogelijk te sorteren en te verzorgen;

b) op het radikaal afbreken met de traditie, die er toe strekt zekere hoeveelheden vis weg te schenken, hetgeen ontaardt in werkelijke misbruiken, vooral als deze vis aan de verkoop in de mijn onttrokken wordt.

Deze punten mogen, bij een werkelijke sanering, niet uit het oog verloren worden.

De adviseur: O. Stradiot.

Aanvaring met gelukkig verloop

Vorige week Vrijdag waren de O.310 van J. en D. Harteel op de haringvangst, toen ze in volle zee in botsing kwamen met de O.127 der Wwe Haelewyck. De voorsteven van de O.310 werd beschadigd.

Het kon erger geweest zijn.

Een weldoener en een bijna onbekend propagandist voor de vis is niet meer

Burgemeester HAEMERS van St. Amandsberg overleden

Verleden donderdag overleed de Heer Haemers, burgemeester van St-Amandsberg. Het verscheiden van deze man zal ook in visserijkringen weerslag vinden want hij was een van de enige burgervaders, die het belang van de visserij voor ons land had ingezien.

Toen in ons blad van 9 Maart 1940 een oproep verscheen om de nood te lenigen van de kustvissers, was hij het die, samen met zijn schepenen J. Braeckman, Van Pottelberghe en Denijs, de toelating gaf tot het houden van een inzameling in al de scholen van St. Amandsberg.

Hij was het die de toelating gaf tot het houden van een dergelijke inzameling tijdens de paardenmarkt, aldaar gehouden op 9 Mei 1940, met hetzelfde doel. Spijtig genoeg kwam het uitbreken van de oorlog dit initiatief remmen. Hetzelfde schepencollege verleende in 1949 de toelating tot het houden van openbare voordrachten in de gemeente en het geven van lessen in visbereiding in de gemeentescholen.

De Heer Haemers was het, die steeds maar aanspoorde tot het inrichten van voordrachten en «immer vooruit» als kenspreuk huldigde.

Het inrichten van de visweek van St. Amandsberg was voor een groot deel zijn werk en hij hield eraan ze persoonlijk te openen.

Om dit alles kreeg hij als speciale hulde op het gemeentehuis de eerste Hollandse maatjesharing ten geschenke aangeboden.

Door zijn toedoen werd op 12 Juni jongstleden een vaste propagandacommissie opgericht met als voorzitter een afgevaardigde van het College van Burgemeester en Schepenen. Hij zorgde ervoor dat de toelating bekomen werd om in de Handelsfoor op te treden van 29 Juli tot 7 Oogst 1950.

Hij was een trouw lezer van ons blad, dat hij wekelijks uitpluisde en waarin hij talrijke suggesties vond voor een verdere aktie.

Het is duidelijk dat de visserij veel baat zou vinden, moesten in ons land enkele dergelijke burgemeesters gevonden worden. Hopen we dan ook dat zijn opvolger in dezelfde zin zal verder werken.

«Het Nieuw Visserijblad» biedt aan de familie van de afgestorvene zijn welgemeende blijken van innig medevoelen aan.

Burgemeester Haemers zal voortleven in de gedachten van allen, die om de visserij bekommerd zijn.

Is het Bouwen van grote Treilers gewenst en gewettigd ?

Waarom het verlenen van 34 millioen Krediet voor het Bouwen in de vreemde onmogelijk goed te praten is

Wanneer zal men in de Openbare Besturen het Nationaal Belang alleen dienen en geen... vriendjes ?

Onze konfrater «La Vigie» heeft in zijn voorlaatste nummer de houding van «Het nieuw Visserijblad» inzake het onrechtvaardig toekennen van de 34 millioen frank krediet aan een rederij voor het bouwen van drie treilers in het Buitenland, moedig genoemd en meldde dat wij er alles op stelden te verhinderen dat dit krediet werkelijkheid worde.

Hij voegde er aan toe:

«Het nieuw Visserijblad» dient een eerlijke zaak en 't is voor die reden dat hij sterk staat». Hij was de mening toegedaan dat de minister er niet zou in bijten. Wij ook hopen dat het zo zal wezen.

Deze taal van een konfrater was even moedig als onze houding en zekere locale pers verkocht voor annoncen of wat drukwerk, kan er in elk geval niet op bogen de moed gehad te hebben zich onafhankelijk in deze strijd te gedragen ten bate van onze visserij en onze scheepsbouwwerven, die toch wat meer aandacht verdienen.

Er is inderdaad meer moed nodig om de algemene belangen van gans onze visserij te dienen, dan het spreekwoord «om wille van het smeer likt de kat de kandeleer» in praktijk te stellen.

Ondertussen zullen velen zich de vraag gesteld hebben:

Is de bouw van grote treilers noodzakelijk?

Levert onze vloot voldoende aanvoer?

Waarom, als men 34 millioen krediet vraagt van de Belgische lastenbetalers, toelaten die deviezen in de vreemde te besteden, terwijl ons land honderdduizenden werklozen telt.

Dat is ook de vraag welke men terecht in nijverheidsmiddens gesteld heeft en welke zowel bij de Christen als Socialistische syndikaten haar weerklank heeft gevonden.

Ook Fabrimetal schijnt aan deze kwestie deze week zijn volle aandacht te hebben gewijd.

Op verzoek van verschillende leden werd het vraagstuk van het schandaal 34 millioen te willen verlenen voor het bouwen van schepen in het Buitenland, onderzocht.

In het raam van dit onderzoek valt op te merken dat, de prijzen in het Buitenland de overdrachttaks daar gelaten geen 400.000 fr. per schip verschilden en dat de werkloosheidsvergoeding welke daardoor minder zou hoeven uit de Staatskas betaald in zijn geheel 10 millioen frank beloopt.

Men heeft als argument aangehaald dat onze werven zo'n vaartuigen niet kunnen bouwen.

Wij antwoorden: bekijk de moderne constructie van onze prachtige loodsboten, maalboten, enz... die tot de modernste van Europa behoren.

En het is zonderling vast te stellen dat wel onze andere rederijen in eigen land bouwen.

Waarom dan hier «reeds verouderde» types in de vreemde met Belgisch geld laten bouwen?

Wat de aanvoer betreft, hebben we vorige week met cijfers bewezen dat niet alleen de IJslandse vis op onze markt genoeg aangevoerd wordt, maar dat onze aanvoer veel verhoogd werd na de oorlog.

En als zij nog dient verhoogd, dan verliest men uit het oog dat binnenkort nog een zestal vaartuigen in de vaart komen, waaronder drie op «Belgische» werven omgebouwd en gemoderniseerd welke de IJslandvisserij zullen bedrijven.

Onze visserij gezien zijn talrijke schulden, eist stabiliteit in prijs en in aanvoer.

Die aanvoer elke week van 2 à 300.000 kgr verhogen, is het renderend peil van onze vloot evenredig verlagen.

De visserij moet niet bedreven worden om een vriesinstelling in stand te houden en toe te laten aan zeer lage prijzen in te kopen, maar de vriesinstellingen zouden er moeten zijn om de prijszakkingen «beneden het rendeerbaar» peil, te beletten.

Sinds einde 1949 nemen verscheidene grote vaartuigen niet meer aan de visserij deel: vijf werden verkocht aan Duitsland, zes vertrokken naar Zuid-Amerika, twee liggen werkeloos in de haven ,de vijf ex-Duitse trawlers werden eveneens uit de vaart getrokken door de Minister om overproductie te beletten. Zo er thans drie grote trawlers op de Belgische markt bijkomen, zijn al de saneringsmaatregelen overbodig en kan men zich aan een nieuwe crisis, gevolg van de overproductie verwachten.

(Zie vervolg blz. 4)

Hoogwaterboekjes 1951

Vanaf heden zijn bij alle boekhandelaars en dagbladverkopers hoogwaterboekjes verkrijgbaar voor het jaar 1951, waarin de getijseinen ook voor komen.

Deze boekjes kosten vijf frank en kunnen ook verkregen worden ter Noordzeeboekhandel, Vindictivelaan, 22, Oostende, of mits storting van het verschuldigd bedrag op postcheck Nr 996.50 van Noordzee Boekhandel.

Aug. LOY

SCHEEPSBOUWER
CONSTRUCTEUR DE NAVIRES
NIEUWBOUW — HERSTELLINGEN
CONSTRUCTION — REPARATIONS

(30)

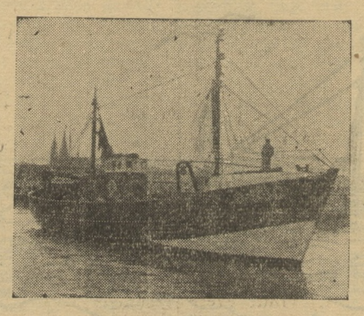

WERKPLAATS en BUREEL : Nieuwe Werfkaai, 3, OOSTENDE
ATELIERS et BUREAUX : Nouveau Quai des Chantiers, 3, OSTENDE

P.C.R. : 4150.46
H.R. : Oostende 1187
Bank : Sté Gén. Oost. 4874.70
Telefoon : 72.904 — 74.000
Van Brussel, Oost. 189.02

C.C.P. : 4150.46
R.d.C. Ostende 1187
Banque : Sté Gén. d'Ost. 4874.70
Banque de Bruxelles, Ost. 18902
Telephone : 72.904 — 74.000

BRIEF VAN DE WEEK
«DE POOL-GENTLEMAN»

Ter aflossing van de Franse ploeg die een winter op Terre Adélie op de ijskap van de Zuidpool heeft doorgebracht, zond de Franse regering een ijsbreker, de «Commandant-CHARCOT» geheten. Deze benaming is zeer juist bedoeld als één der vele eerbewijzen aan hem, die legendarisch is geworden onder de naam van «Pool-gentleman».

Wat bij CHARCOT vooral opviel was de grote eenvoud waarmee hij over zijn enorme onderzoekingen in de Zuidpoolzee sprak: hij betitelde ze weliswaar als moeilijke navigaties, maar die, als men hem erover hoorde spreken, de indruk gaven vrij gemakkelijk en met veel geluk tot stand te zijn gekomen. Hij probeerde steeds om zijn prestaties te verbergen en mocht graag de spot drijven met zijn roem.

Als kind brengt hij zijn vrije schooltijd door met roeien op het Saint-Jamesmeer; als jonge dokter volgt hij de voetsporen van zijn vader, Jean-Martin CHARCOT, schepper van de Franse neurologie, en loopt door de zalen van de Salpétrière, het Parijse ziekenhuis waar krankzinnigen verpleegd worden; maar zodra het even kan ontvlucht hij ze, snelt naar de zee en gaat varen met de loodsboot van Quistreham... Na de dood van zijn vader, biedt hij niet langer weerstand aan zijn innerlijke roepstem. Na enkele reizen, om met de zee vertrouwd te geraken, besluit hij de Zuidpool te gaan onderzoeken.

De jonge 20e eeuw verdraagt niet meer dat de aarde geheimen verbergt. Vanaf 1902 maken Engelsen, Duitsers, Zweden en Schotten zich op om de Zuidpool in alle richtingen te gaan aanvallen. CHARCOT vindt het vreselijk dat Frankrijk op dit rendez-vous niet aanwezig zal zijn en besluit zijn fortuin op te offeren voor de aankoop en uitrusting van een schip. Geholpen door enkele inschrijvingen, richt hij in 1904 het roer van zijn «Français» naar het zuidpoolgebied, waar hij langer dan een jaar onvermoeibaar de zo beknopte kaarten van deze zeeën en kusten completeert en verbetert. In 1908 volgt dan met de «Pourqoi-Pas?» de ontdekking van Terre Fallières, het vastleggen in de zuidpool-aardrijkskunde van Terre Alexandre 1er, dat sinds honderd jaar verloren was en tenslotte de zeer gedenkwaardige ontdekking van Terre Charcot en na deze expeditie de Grote medaille in goud van de Londense Aardrijkskundige Societeit, welke medaille ook aan NANSEN was uitgereikt en juist door PEARY, de overwinnaar van de Noordpool, in ontvangst was genomen. De Engelsen hebben geen ogenblik geaarzeld om CHARCOT met de grootsten op dit gebied op één lijn te stellen.

1914: Na de ijsblokken die hij vanuit zijn kraaiennest beloerde, zijn het nu de arglistig afgedreven vijandelijke onderzeeërs, die hij van de brug van zijn schip bespiedt. Wanneer het weer vrede is, schieten de eerbewijzen en huldigingen hun pijlen op de «Pool-gentleman» af, zonder er echter in te slagen hem te treffen.

Hij vermenigvuldigt zijn studie-kruistochten langs de kusten van Spitsbergen, Groenland en IJsland. En op één van deze ruwe en nuttige studiereizen voor oceaanonderzoek sterft hij heldhaftig op 15 September 1936, ondergaand met zijn «Pourqoi Pas?» in de Borgar Fjord.

En in 1950 keert een schip terug naar de Zuidpool, dat zijn naam draagt. Het heeft zijn doel bereikt: Terre Adélie, Frans grondgebied op de meridiaan van Tasmanië.

Tezelfdertijd is Paul-Emile VICTOR, vriend en leerling van de «Commandant» druk bezig met het uitgestrekte plateau van Groenland grondig te onderzoeken en het aldaar inrichten van meteorologische stations, terwijl in Frankrijk allen die zich interesseren voor de vreedzame verovering van 's werelds polen, zich groeperen in het «Centre Polaire J. B. CHARCOT», rondom de naam die een toverachtige klank heeft gekregen.

Voor uw
KOELINSTALLATIES
LINDE
HET DUITSE MERK
onverslijtbaar !
Het oudste van de wereld
44, Koningstraat, 44
Oostende
(650)

Het opruimen van wrakken

Door Volksvertegenwoordiger De Kinder werd volgende vraag gesteld aan de Heer Minister van Verkeerswezen:

Twee verschillende firma's, de «S. A. Belge des Minières et Produits Chimiques» en Vander Straeten-Best, van Antwerpen werden op verschillende tijdstippen en in verschillende voorwaarden belast met de opruiming van wrakken van zeeschepen tijdens de krijgsverrichtingen vóór onze kusten tot zinken gebracht.

Het gelieve de Heer Minister mij te willen mededelen welk werk door deze firma's tot hiertoe werd verricht en welke sommen hen door de Schatkist werden uitbetaald?

Het antwoord van de Minister luidde als volgt:

De «S. A. Belge des Minières et Produits Chimiques M. Legros» samen met de «Société Belge des Barytes, Engrais et Matériaux» werden op 14 Juni 1949 bij aanbesteding aannemer verklaard voor de opruiming van een groep van vijf wrakken. De inschrijving voorziet de betaling aan de Staat van een som van 5 frank per ton gerecupereerd en verkocht handelsschroot. De maatschappijen in kwestie hebben de eigenlijke opruimingswerken nog niet aangevat.

Bij wijze van proef werd het wrak dat zich bevond op 51°22'54" N. en 3°12'24" E. Gr., opgeruimd door de groep d'Heydt. Deze proef — die 1.352.124.50 fr. gekost heeft aan de Staat — schonk voldoening. De aangehaalde groep wenst echter de werken niet voort te zetten aan de voorwaarden vastgesteld voor de proef.

Geen enkel contract in verband met het opruimen van wrakken werd afgesloten met de firma Vander Straeten-Best.

Het komt ons voor dat de Staat zich hier heeft laten beetnemen en dat het veel goedkoper kon gedaan geweest zijn, door eenvoudig de wrakken te laten ontploffen.

De statistieken der Belgische Visserij

Sedert de statistiekendienst onzer visserij moet wachten op de samenstelling der statistieken te Brussel in een bijzondere dienst, is het nog nooit zo slecht gegaan. De statistieken welke een eerste vereiste zijn om de nijverheid te kunnen volgen en maatregelen te kunnen nemen welke onverwachts geboden worden, werden vroeger veel sneller door de stadsdiensten bijgehouden.

Zo kon men twee dagen na het einde van iedere maand een volledig overzicht krijgen per visgrond van de totalen der aangevoerde soorten met hun prijs. Sedertdien heeft men een nutteloze uitbreiding nagestreefd, met de gevolgen welke we kennen.

We kennen enkele dagen na het einde van de maand de cijfers van in- en uitvoer.

Deze van onze eigen aanvoer laten drie maanden op zich wachten.

In het belang van de Openbare Diensten, Handel en Nijverheid, wordt het tijd dat men daaraan verhelpt.

Bijzonder rijke haringvangst bij Noorwegen

VISSEN WAREN OPGEHOUDEN DOOR WARME STROMINGEN

NIJVERHEID KAN 27.000 TON PER DAG VERWERKEN

Oslo, 17 Jan. — De Noorse haringvissers maken sinds korte tijd buitengewoon goede vangsten ter hoogte van het Aalesund, 155 km buiten de kust van West Wvineyo. In drie reizen werden 1000 vaten verse haring in de netten bovengehaald.

Het inspectievaartuig «G.O. Sars» dat sedert enkele weken op onderzoek naar dit ongewoon verschijnsel is uitgevaren, heeft gemeld dat het regelmatig grote scholen haringen ontmoette die op weg waren naar de Noorse kust. De vissen kwamen van de Faroer-eilanden.

Volgens deskundigen zouden de haringen langer dan gewoonlijk in warme stromingen gebleven zijn alvorens voor het kuitschieten naar Noorwegen te zwemmen.

De Noorse visserij, die 22.000 vissers omvat is in gereedheid gebracht om de scholen te vangen en te verwerken. Deze nijverheid heeft in Noorwegen een vermogen van 27.000 ton haring per dag. De grootste haringvangst, die sinds de oorlog werd opgetekend, was in 1948, toen 880.000 ton aangebracht werd. Men verwacht dat bij gunstige omstandigheden dit record zal worden gebroken.

Sekwesterschandaal
Vette kaas voor politieke muizen...

Wij lezen in Het Kortrijks Handelsblad:

Tijdens een onlangs uitgesproken rede door Senator Doutrepont, is er in de Senaat een grote, vette, ronde politieke kaasbol ontploft, waaruit de knagende muizen letterlijk zijn uiteen gespat!...

De Senator vroeg de oprichting van een Onderzoekscommissie om het schandaal van het Sekwester uit te pluizen.

Schandalen?... Daar zijn wij nu eenmaal aan gewoon geraakt, want de gewoonte is immers een tweede natuur.

Gaarne halen wij hier ook het voorbeeld aan van een mandataris-cumulard, wiens netto-inkomsten in deze functie zomaar liefst 600.000 tot één millioen frank per jaar belopen. Als mandataris van een onder sekwester geplaatste onderneming, bedroeg zijn rekening: 210.000 fr. voor vaste jaarlijkse vergoeding; 120.000 fr. voor gebruik van luxe-auto van de firma; 80.000 fr. loon ten laste van de firma, voor zijn chauffeur. Dit maakt 410.000 fr. Daarbij komt nog een half millioentje voor reiskosten, vergoedingen, recepties, vertegenwoordiging, enz...

In 1948 heeft Mijnheer de Mandataris gemiddeld 6 uren per week aan zijn gesekwestreerde onderneming besteed, hetzij 312 uren per jaar, dus aan een loon van 1600 fr. per uur!...

Wablief?...

En zeggen dat dit maar één schandaaltje uit een hele reeks betekent. Hetgeen in het Parlement aan het licht werd gebracht nopens de handelwijze van zekere ambtenaars en mandatarissen van de Sekwesterdienst, is niet eens te vergelijken met al wat na 1914-1918 is gebeurd.

Al de openbaar gemaakte feiten zijn zo ernstig, dat zij werkelijk als schandalen «in serie» bestempeld worden.

Schandalen hier... schandalen daar... schandalen overal!...

Schandaal van door de Staat betaalde ambtenaars, die vochten om de vette posten van mandataris in gesekwestreerde firmas; van rijkelijk opbrengende combinaties tussen mandatarissen en beheerders of gewezen eigenaars van ondernemingen; pogingen om millioenen aan de Staat te ontfutselen; deficitair beheer waar er normale winsten waren; afzetting van ambtenaars of mandatarissen die de sluiers wilden oplichten, enz..., enz...

Senator Doutrepont heeft al die goocheltoeren aan het licht gebracht en om een parlementaire onderzoekscommissie verzocht, die alles in het reine moet trekken. De Minister van Financiën heeft in principe aanvaard. Dat ware er nog aan tekort.

Deze tussenkomst heeft begrijpelijk ongehoorde opschudding verwekt. Maar intussen zijn de politieke muizen uit de vette kaas verdwenen... met het geld van de gemeenschap en van... de belastingbetalers!!...

ADVISOR.

Het ware interessant een zelfde onderzoek in te stellen in West-Vlaanderen en ook te Brugge en Oostende.

Men zou misschien tot fantastische vaststellingen kunnen komen.

En waarom zou dit onderzoek achterwege moeten blijven, daar waar het gaat om de belangen van de gemeenschap tegenover grote profiteurs.

Ons land zal daardoor evengoed gediend worden.

Vragen gesteld aan het Comité van de Invoer

Volgende vragen werden door de afgevaardigden van het Verbond der Belgische Zeevisserij gesteld op de laatste vergadering van het invoercomité te Brussel:

1. Welk is, voor de jaren 1948, 1949 en 1950 de totale ingevoerde hoeveelheid per maand van de vijf invoerende firma's welke het grootste aandeel hadden in het totaal contingent toegekend aan de invoerders?

2. Welk is, voor dezelfde jaren en per maand, voor elke firma de verhouding toegekend, tegenover het totale toegestane invoerkwantum?

3. Hoeveel firma's genieten voor het ogenblik van een invoervergunning voor de door het invoercomiteit vastgestelde hoeveelheden?

4. Werd sedert 1946 een vaste verhoging voorzien bij de verdeling der contingenten voor de nieuwe firma's en welke is sedert deze datum de verhouding, die aan deze nieuwe firma's toegekend werd de laatste drie maanden van 1950 tegenover de gemiddelde trimesteriële contingenten toegekend in 1946, 1947, 1948, 1949 en 1950?

5. Zijn er firma's onder de vijf grootste invoerders, welke Belgische vis uitgevoerd hebben? Zo ja, hoeveel werd er jaarlijks uitgevoerd tijdens de drie laatste jaren?

6. Welke is de verhouding tegenover het invoercontingent van het aandeel, toegekend aan de vijf grootste kopers aan de kust, gedurende de jaren 1948, 1949 en 1950?

Het antwoord op deze vragen zullen wij publiceren zodra dit in ons bezit is.

(54)
Vissers,
koopt AL uw MATERIAAL
in UW COOPERATIEF
VVR
&
SCAP

ONTBINDING VAN MAATSCHAPPIJ

De algemene vergadering van 17 November 1950 heeft besloten tot de vrijwillige ontbinding van de Union Professionnelle des Ostréiculteurs-Myticulteurs et Exploitants de Parcs à Huitres et Homards du Littoral te Oostende.

(Bekrachtigd bij Beslissing van de Raad van State (IIIe Kamer) de 23 December 1950).

OPGESLEEPT

De N.726 van Brackman Julien, moest vorige week naar de haven van Nieuwpoort opgesleept worden, door de N.785 met een korre in de schroef.

Iedereen maskert te Heist
op Dinsdag 6 Februari
Grote
Carnavalstoet
om 19.30
Speciale treinen en trams. (641)

Twee schepen vermist in de Atlantische Oceaan

PAKETBOOT WIJZIGDE HAAR KOERS OM EEN VISSERSTREILER TE ZOEKEN
S.O.S.-SEINEN UITGEZONDEN

Vliegtuigen en schepen zochten Maandag naar overlevenden van een Amerikaanse visserstreiler, die met een 17-koppige bemanning tijdens een storm aan het zinken was.

Een S.O.S. van het vaartuig, de «Gudrun», werd opgepikt door de grote paketboot «Mauretania», die haar koers wijzigde om hulp te bieden. Later kwamen twee Amerikaanse torpedojagers ter plaatse, weldra gevolgd door andere schepen. Deze vaartuigen hervatten later hun oorspronkelijke koers.

Hoge zee en winden van 60 km uursnelheid hinderden de reddingsopsporingen, die ondernomen worden door de Amerikaanse vloot, de kustwacht en de Canadese luchtmacht.

In het oosten van de Atlantische Oceaan worden opsporingen gedaan naar het 1.412 ton metende Noorse schip «Ringas», dat eveneens een S.O.S. uitzond.

VEILIGE en WINSTGEVENDE BELEGGING
Obligaties en Kasbons
DOOR DE STAAT GEWAARBORGD
3,50 % vervallend na 1 jaar
4,25 % vervallend na 5 jaar
tegen de prijs van 995 voor duizend nominaal
4,50 % vervallend na 10 jaar
uitgegeven door de
Nationale Maatschappij voor Krediet aan de Nijverheid
(Wet van 16 Maart 1919)
Maatschappelijke zetel : Brussel, Waterloolaan, 16
Zich wenden tot
NATIONALE BANK VAN BELGIE
en al de Banken en Wisselagenten
(644)

Vergadering der Vissershavencommissie

Heden Vrijdag 19 Januari 1951 te 16 u. zal de Vissershavencommissie vergaderen onder voorzitterschap van dhr Schepen Vroome.

Volgende punten staan op de dagorde:

1) Electrisch afmijn toestel voor de verkoop van vis.

2) Feestelijkheden ter gelegenheid van de inhuldiging van de nieuwe vismijn in 1951.

3) Vraag van het V.B.Z. de rieten bennen te vervangen door aluminium viskisten.

SCHADEGEVALLEN

De kor van de N.716 van reder Maes Aloïs, sloeg vast aan een onbekend voorwerp. De kor geraakte in de schroef, waardoor de N.719 verplicht was het vaartuig op te slepen naar Nieuwpoort.

Van de N.807 van reders Schokaert en Verleene, is de schroef tijdens moeilijkheden met het vistuig, kapot geslagen op een korreplank, zodat de schroef diende vervangen te worden.

De Z.211 «Generaal Leman» van Pauwaert F. liep schade op aan winch.

Tengevolge opgelopen schade aan de schroef van de Z.422 «Deruyter» toebehorende aan reders Pieter en Jan De Meester, moest de Z.413 «Blanche Marguerite» van dezelfde reders bijspringen om hulp te verlenen.

In de schuilhaven liep, de Z.448 «Reine Astrid» van Calier A. en Bossier A. averij op.

Bij het verlaten van de Z.447 «Lydie Suzanne» toebehorende aan Prosper Everaert, liep het vaartuig met de steven tegen de kaaimuur waarbij schade veroorzaakt werd aan het vaartuig. Y

Strafbevestiging voor W. Baels
5 MAANDEN VOORWAARDELIJK

Woensdag heeft het krijgshof van Brussel de straf, uitgesproken wegens wederspannigheid, van Walter Baels bevestigd.

In het arrest van het militair gerechtshof worden alle argumenten van de verdediging verworpen. Vastgesteld wordt, dat de betrokkene zich zonder geldige reden aan zijn militaire verplichtingen onttrok, en dat een Belgisch staatsburger niet eigenmachtig mag beslissen, dat hij geen gevolg dient te geven aan een oproepingsbevel.

Het goed verleden van beklaagde in acht nemend, heeft het Hof het eerste vonnis bevestigd. W. Baels was niet aanwezig bij de uitspraak.

De gevolgen van de crisis in onze visserij
Oostends vissersvaartuig zwalpte 11 dagen rond

Begin dezer week gaven de vreemde en ook Belgische bladen hiernavolgend relaas weer.

Volgens een bericht van United Press is het Belgische vissersvaartuig «Oceans Gift» verleden Vrijdag te Callao in Peru binnengelopen na zestien dagen in de Peruaanse wateren te hebben rondgezwalpt.

—Het betreft hier het vaartuig van Pieter Boels dat einde December de haven van San Antonio verliet om koers te zetten naar Aruba. Er waren, buiten Pieter Boels nog zes bemanningsleden aan boord. De reis verliep normaal tijdens de eerste drie dagen. De vierde dag kreeg de motor een defekt en het vaartuig kon niet meer gestuurd worden. Toch kreeg de bemanning de motor weer op gang op twee cylinders en met behulp van zeilen slaagde het vaartuig er in Callao te bereiken.

Volgens het bericht was de voedselvoorraad tot nul herleid en ook het water was erg geslonken. Wij vernemen dat het vaartuig gedurende drie weken te Callao zal blijven om er de nodige herstellingen te ondergaan. Nadien zal het verder koers zetten naar Aruba.

Onze lezers zullen zich herinneren hoe meer dan één jaar geleden verschillende Belgische reders ten prooi aan wanhoop omdat de visserij er zeer slecht aan toe was, met hun vaartuig op den dool gingen naar verre landen op zoek naar brood, naar wat geluk en een menswaardig bestaan.

Onder die vaartuigen vertoefde ook dit van Pieter Boels, toen de O.748 «Oceans Gift» voorzien van een motor Ruston van 125 PK., die de verre reis naar Chili waagden.

Daar zwatelden ze van het ene naar het andere tot ze tenslotte in San Antonio terecht kwamen en onlangs ook deze haven moesten verlaten met gevolg het treurig relaas, dat de bladen ons deze week weergaven.

Gelukkig vielen hier geen mensenlevens te betreuren en valt eens temeer de moed en de dapperheid aan te stippen van onze Vlaamse vissers, die, in eigen land aan hun lot overgelaten, het zo verre waagden om den brode.

Zou men te Brussel er niet beter aan denken 34 millioen frank te besteden om hulp te verlenen aan onze visserij in plaats van ze te vergooien om kleine- en middenslagreders nog meer de dieperik in te steken?

Volksvertegenwoordigers en senateurs dit klein avontuur van onze mensen in het Buitenland, moet U veel meer zeggen, dan wat men ons tracht wijs te maken over de redding van onze visserij.

Zal de nieuwe vismijn te Oostende dit jaar nog klaarkomen ?

Naar ons medegedeeld wordt, werden de kredieten voor de electrische installaties voor de nieuwe vismijn NIET toegekend, zodat dit gebouw, dat Oostende dringend nodig heeft, waarschijnlijk niet zal kunnen afgewerkt worden voor het einde van dit jaar.

Volksvertegenwoordiger Jan Piers heeft gisterenmorgen, Donderdag, onmiddellijk een dringend onderhoud aangevraagd met de bevoegde instanties op het betreffende ministerie, ten einde de nodige kredieten toch tijdig te kunnen krijgen.

Want voor Oostende is het een zaak van het allergrootste belang de nieuwe vismijn nog dit jaar in gebruik te kunnen nemen.

We hopen dat dhr Minister zulks zal inzien en de getroffen maatregel zal intrekken.

CARELS
Diesel Motoren
R. Bauwens & Co
AGENTSCHAP
REDERIJKAAI, 35
OOSTENDE
(8)

Lampen als lokmiddel bij de zeevisserij in Indonesië

We lazen volgende bijdrage van de hand van H. van Pel :

De verschillende publicaties over het gebruik van lampen als hulpmiddel bij de zeevisserij geven mij aanleiding om hier over enige eigen ervaringen mede te delen.

In Oost-Indonesië wordt de visserij met behulp van lampen reeds zeer veel beoefend en het is alleen het grote tekort hieraan, dat oorzaak is, dat nog niet veel meer lampen in gebruik zijn.

Voornamelijk wordt hier gewerkt met petroleum druklichtlampen, die zodanig geconstrueerd zijn dat het licht naar beneden schijnt. De meeste van deze lampen hebben een sterkte van 200-400 kaars doch ook lampen met een kaarssterkte van 800 zijn in gebruik.

Deze visserij kan alleen uitgeoefend worden gedurende maanloze nachten en bij helder water. Men vist in de buurt van de kust en zodra de vis zich onder de lamp verzameld heeft, wordt door middel van een strandzegen rondom de lamp of lampen de vis ingesloten. Het meest gunstige is een min of meer steil aflopende kust en een donkere zeebodem. Een lichte bodem (wit zand) doet de vis n.l. schrikken wanneer de lamp, die op een bootje langzaam naar de kust geroeid wordt deze zover nadert dat ook het witte zand verlicht wordt.

Vermoedelijk zijn in Oost Indonesië reeds een 500 tal van deze lampen in gebruik. Merkwaardig is dat elders in Indonesië nog weinig of niet hiermede gewerkt wordt. Wel wordt veel met fakkels (obors) vis aangelokt, doch hierbij zijn de vangsten gering.

Ik ben er van overtuigd, dat bij de visserijen van Staat Bali, Staat Sunda, Zuidkust van Java, Westkust Sumatra en Atjeh met veel succes lampen zouden kunnen worden toegepast. Deze baaien zijn meestal ideaal.

Bovenstaande geldt voor de visserij waarbij gebruik gemaakt wordt van een strandzegen. Het is evenwel ook mogelijk op diepere zand- en koraalriffen door middel van lampen vis aan te lokken. Hierbij is het geen bezwaar dat de zeebodem wit of licht gekleurd is, doch in plaats van met een zegen moet dan met een vast vistuig gewerkt worden.

Zo is het mij bekend dat met een sero met lamplicht veel kemboeng (banjar) gevangen kan worden. Een dergelijke sero bestaat uit een vleugel en 2 kamers. De grote kamer is elipsvormig en heeft een ingang in de naar de landzijde toegekeerde brede kant. De vleugel zit op een kant van de ingang, aan de mond van de sero vast, dus niet zoals bij een gewone sero los in het middel van de ingang.

Aan de andere kant is een kleine vangkamer gelijkend op de bunuan van een sero. Op de vleugel zijn enkele lampen bevestigd, verder bevinden zich enige lampen in de grote kamer en één in de bunuan. Bij deze sero wordt gewerkt met electrische lampen die ongeveer 1 m. boven het zeeoppervlak zijn opgehangen, terwijl de benodigde stroom opgewekt wordt door een zich op de wal bevindend agregaat.

De eigenaar van deze sero meende, dat een onderwater lamp meer effect zou hebben en verzocht mijn hulp voor een tweetal van deze lampen (125 watt), die in onze werkplaats te Makassar gemaakt werden en thans voor verzending gereed staan.

Met dit type lampen is door ons een proef genomen en het bleek, dat inderdaad hiermede veel vis aangelokt kan worden, terwijl in de omgeving van riffen ook vele grotere vissen op het licht bleken te reageren.

Nu wij dus weten, dat de vis door de onderwaterlamp aangetrokken wordt, gaat het er thans om, ze ook te vangen. Bereids hebben wij een net gemaakt met dien verstande evenwel, dat in plaats van één, twee kelen (pintu) in de viskamer zijn aangebracht.

Om te beginnen hebben wij het net een groene kleur gegeven en het ligt in onze bedoeling om zo spoedig mogelijk hiermede een proef te nemen. Indien deze slaagt hebben wij tevens een vereenvoudiging in de aasvisserij voor de tjakalangvangst gevonden. Deze visserij kan in diepwater uitgevoerd worden met een klein vaartuig, bij het strand ook zonder vaartuig.

Redt een
MENSENLEVEN
door een weinig van uw
BLOED TE GEVEN !

Verminderde tarieven op buurtspoorwegen voor de Vissers

Door Volksvertegenwoordiger Eneman werd volgende vraag gesteld aan de Heer Minister van Verkeerswezen:

Vóór de oorlog 1940-1945 hadden onze aangemonsterde vissers een tariefvermindering op de kusttrams van 50 t.h. De vissers in werkkledij in het bezit van een speciale eenzelvigheidskaart, hen afgeleverd door de waterschout, hebben steeds dit voorrecht genoten als een uiting van sociaal medegevoel tegenover deze mensen die, jaar in jaar uit, hun leven riskeren op zee.

Sedert de bevrijding werd aan onze vissers dit voordeel ontnomen. Op een vraag gesteld tot de maatschappij tot exploitatie der buurtlijnen van Oostende en de Belgische badplaatsen betreffende deze aangelegenheid, antwoordde men:

«De huidige moeilijkheden welke ons bedrijf doormaakt, maken het ons echter onmogelijk opnieuw een zulkdanige maatregel in te voeren. De verhouding tussen onze tarieven en lonen is daar een van de grootste oorzaken van: de lonen van ons personeel werden sinds 1940 vervierdvoudigd, terwijl onze tarieven op dit ogenblik enkel aan coëfficient 2,4 staan in vergelijking met 1940».

Van een andere kant zien wij dat het boekjaar 1949, voor de spoorlijn Oostende—De Panne, grens Veurne—Adinkerke een batig saldo gaf van 2.561.313,18 frank en voor de lijn Oostende—Knokke, grens Brugge een batig saldo van 2.625.353,68 frank.

Mag ik U vragen, Mijnheer de Minister, of U:

1. Het recht hebt te eisen dat de Nationale Maatschappij van Buurtspoorwegen deze gunstmaatregel opnieuw invoert;

2. Het redelijk vindt, gezien de gunstige financiële toestand van de kusttrams de wenk te geven deze vooroorlogse toestand te herstellen?

Op deze vragen werd niet geantwoord binnen de tijd bepaald door het reglement (Art. 28 van het reglement van de Kamer).

BIJ ONZE NOORDERBUREN

Van hier en daar uit Holland

GECOMPLICEERD ONGELUK

Op de Noordzee kreeg de Rotterdamse trawler R.O.3 een breuk in de keerkoppeling, waarom dit schip de hulp voor opslepen naar Ymuiden inriep. De KW.84 die het eerst aangekomen was, kreeg een draad in de schroef, zodat ook dit schip hulp nodig had. De KW.28 en KW.64 hebben daarna de stuurloze schepen naar binnen gesleept.

J. DINGEMANSE OVERLEDEN

Op 83-jarige leeftijd is te Middelburg in een ziekenhuis overleden Joost Dingemanse, een oud-garnaalschipper uit Arnemuiden, die in zijn latere jaren een grote bekendheid verwierf als scheepsmodellenmaker. Hij bouwde voornamelijk botters, hoogaarsen en tjalken, waarvan er vele in musea werden geplaatst, tot zelfs in Engeland en Amerika toe. Zelfs tot vóór 14 dagen was hij nog steeds met het maken van scheepjes bezig.

DE BLIEKVISSERIJ

De bliekvissers hebben het deze winter niet breed, omdat de vangsten steeds maar uitblijven. Er is in de vorige week maar een 7000 kilo in Tholen aangevoerd. Daarbij vangen de vissers nog wat sardijn, al is dat niet veel. Daarvoor wordt doorgaans een goede prijs betaald, als de sardijn tenminste goed van stuk is. De vangsten sardijn gaan ten hoogste tot 400 kgr per dag, wat al veel is, en een hoge uitzondering. De meesten halen niet meer dan een paar honderd kilo. De gemiddelde prijs ligt rond 30 à 35 cent.

De verwachting is echter, dat de bliek- en sardijnvisserij practisch afgelopen is. Er is nog een mogelijkheid voor redelijke vangsten in de aanstaande weken, op grond van de tijen, zoals de vissers menen, maar de vangplaatsen zijn toch al ver naar zee, namelijk op de Roompot, in de Oosterschelde. Daar hebben de vissen veel gauwer last van het ruwe weer, hetgeen de laatste weken in de grote nettenschade tot uiting is gekomen.

SCHIP OP ZANDBANK

Vrijdagnacht is op de zandplaat De Hoge Springer op de Westerschelde een motorschip vastgelopen zodanig, dat het schip helemaal droog zit bij hoog water, en men er rond kan lopen. Het zal daardoor slechts met een hoog watergetij of een giertij vrij kunnen komen. Momenteel is er voor het schip geen gevaar.

BELGISCH SCHIP GEZONKEN

Een halve mijl ten oosten van Terneuzen is Zondagnacht het Belgische motorschip «Centa» in aanvaring gekomen met een ander Belgisch motorschip, de «Ives Michel». De «Centa» kreeg een gat in het achterschip, en het zonk snel, omdat het met grint was geladen. De bemanning kon aan boord van de «Ives Michel» komen, en is in Terneuzen aan wal gezet. Het gezonken schip ligt in ondiep water, op een niet gevaarlijke plaats voor de scheepvaart. Vermoedelijk zal men het schip lichten.

RAAD VOOR DE SCHEEPVAART

Bij Koninklijk Besluit is de samenstelling afgekondigd van de Raad voor de Scheepvaart, voor het zittingstijdvak van 1 Januari 1951 tot 31 December 1954. Voorzitter is prof. mr. J. Offerhans te Amsterdam. Tot buitengewone leden voor de visserij zijn benoemd A. C. van der Doorn te Scheveningen voor de reders zeevisserij, P. Boot Jr., directeur N. V. Scheepsbouw- en Reparatiewerf te Leiderdorp, als scheepsbouwkundige zeevisserij, J. Frater Smid te Overveen voor de reders zeevisserij, en C. Stapel Jr., scheepsbouwer uit Spaarndam, als scheepsbouwkundige voor de zeevisserij.

Deze heren kunnen bij zaken voor de Raad voor de Scheepvaart in de Raad worden opgenomen, als er visserijzaken in behandeling komen.

DE BEKENDE "VIKING"-BARK NAAR ZWEDEN ?

Te Rotterdam ligt weer al een half jaar lang de bark «Viking», die uit Antwerpen, waar hij lange tijd gelegen heeft voor de tentoonstelling «Ahoy» naar deze plaats gebracht werd. Het schip werd op deze scheepvaarttentoonstelling door meer dan 100 duizend personen bezocht, en het prachtige zeilschip was een attractie. Volgens de N.R.Crt. zal dit schip waarschijnlijk niet bij de sloper terecht komen, omdat een Zweedse groep van plan is het schip te kopen om het als drijvend logeerschip voor de leerlingen aan de zeevaartscholen te Göthenborg te gebruiken. De Zweedse overheid zou reeds een invoervergunning hebben verstrekt, om het schip in April 1951 naar Zweden te laten slepen: Voor de koopsom zou reeds een garantie bestaan; deze bedraagt ongeveer f. 190.000. Het schip wordt momenteel te Rotterdam op zeewaardigheid onderzocht.

De «Viking» is 2670 ton groot, en gebouwd in 1907 te Kopenhagen. Hij behoort aan de bekende Finse reder Erikson te Mariehamm, die een hele vloot van deze schepen bezeten heeft. Twee andere grote barken van deze reder, de «Pamir» en de «Passat» zijn onlangs aan België verkocht voor de sloop. De bark «Pommern», die in de woonplaats van de reder ligt, zal vermoedelijk aldaar blijven liggen, als een soort scheepsmuseum.

VISSERSSCHIP NAAR BRESKENS

Door schipper Vermeulen werd uit Oostende de O.778 aangekocht, ter vervanging van een eertijds door de oorlog verloren schip. Het wordt een garnaalvaartuig.

GASBOEI AFGEDREVEN

Door de hoge waterstand is Dinsdag de gasboei F.H.S.S., die de punt aangeeft van de Breskense plaat, afgedreven stroomopwaarts van de Westerschelde.

EEN DAM TUSSEN NOORD- EN ZUID-BEVELAND ?

Het Provinciebestuur van Zeeland heeft aan de provinciale staten medegedeeld, dat men gaarne een dam zou aangelegd zien tussen de eilanden Noord- en Zuid-Beveland, in de plaats van een brug, welke in aanleg 7.5 millioen gulden zou kosten. Er is aanleiding deze plannen in het oog te houden, omdat de aanleg van een dam de mosselvissers met percelen in de Zandkreek zou kunnen benadelen. Waar er voor de toekomst toch al zoveel water en kweekgrond meer benodigd zal zijn, zou deze dam wellicht de Zandkreek ongeschikt maken voor de mosselvisserij.

SCHEEPVAART IN KANAAL ZUID-BEVELAND

In de maand December voeren er 4677 schepen door het kanaal van Zuid-Beveland, met een tonnage-inhoud van 2.028.856 ton. Er waren 3034 geladen schepen bij, en 1643 ledige. Naar nationaliteit verdeeld waren het 3052 Nederlandse, 1050 Belgische, 219 Franse, 173 Zwitserse, 171 Duitse en 12 diversen.

BELGISCH SCHIP OMHOOG

Op de Westerschelde is nabij Hoedekenskerke het Belgische stoomschip «Angema» aan de grond gelopen. Nadat het schip met hoog water vlot gekomen was bleek het lek te zijn geworden in het voorschip. Met behulp van bergers werd het schip tijdelijk gedicht.

OVERBOORD

Toen de oestervisser YE.41 op de Oosterschelde op zijn percelen aan 't vissen was, is de opvarende Cornelissen bij het uitwerpen van het boordanker meegesleurd geworden, en in zee terechtgekomen. Doordat gelukkig zijn jas scheurde werd hij niet mee onder water getrokken, en kon hij zwemmende zijn schip weer bereiken.

DE VUURTOREN VAN NIEUWSLUIS WEER IN DIENST

De vuurtoren van Nieuwe Sluis aan de mond van de Westerschelde is deze week weer in gebruik gesteld, nadat deze ruim 10 jaar niet heeft kunnen werken vanwege de oorlogstoestand eerst, en na 1945 omdat er geen lichtlenzen voor de toren beschikbaar waren. Men heeft toen een noodlicht geplaatst ter hoogte van dezelfde vuurtoren.

NEDERLANDERS BAGGEREN DE HAVEN VAN BANGKOK

Een Nederlandse maatschappij van havenwerken heeft in Thailand een opdracht gekregen om de haven van Bangkok uit te baggeren. Het werk moet zo worden uitgevoerd, dat in de toekomst de stad Bangkok, welke 30 kilometer landinwaarts is gelegen, door de grootste zeeschepen bereikt zal kunnen worden. Deze karwei zal 4.400.000 dollar kosten, en hij moet in anderhalf jaar gereed zijn. Iedere maand zal 1 millioen kubieke meter grond uit de rivier Chao Phya Menam moeten worden gebaggerd.

SCHEEPSWERF MOET VERHUIZEN

De scheepswerf «De Nieuwe Maas» te Vlaardingen heeft een proces over het beschikkingsrecht van haar werkterrein tegen een tankbedrijf verloren, tengevolge waarvan dit bedrijf een andere plaats moet zoeken. Het is echter zeer moeilijk een andere werkterrein langs de Nieuwe Maas te vinden, maar nu bij rechterlijke uitspraak per 1 Februari het bedrijf moet worden verplaatst, zit men in een dwangpositie. Deze wordt aangesterkt doordat er 90 man personeel bij betrokken is, aan wie nu ontslag is aangezegd.

Aangezien deze scheepswerf in het bijzonder van groot belang is voor de vissersrederijbedrijven te Vlaardingen, heeft het departement van Landbouw en Visserij zich geïnteresseerd voor de gerezen moeilijkheden, en men tracht mede te helpen het bedrijf voor de visserij te behouden.

BRESKENS

De visserij te Breskens kan wat ijle haring betreft maar niet op gang komen; de totaal aanvoer blijft klein. In de vorige week was er een span Urkers, die 25 ton haring vingen, doch voor de rest bleef het niets van betekenis. De Breskense schepen, die voor het eerst allemaal op de haring waren, hadden de gehele week in de haven van Duinkerken moeten liggen, zonder dat men behoorlijk gelegenheid kreeg de visserij te gaan doen. Men klaagt ook over de vele wrakken, die er bij Duinkerken liggen, en die vooral des nachts, als de visserij slechts succes kan opleveren, uiterst gevaarlijk zijn. De UK.22 heeft ook nog vast gezeten op één van de droogten ter hoogte van Duinkerken, en het schip is, nadat het op eigen kracht was vlotgeraakt, met zijn maat de UK.162 naar Ymuiden opgestoomd. De aardigheid is er waarschijnlijk af voor deze twee.

Het slechte weder deze winter en de grote afstand van de vangplaatsen maakt de vissers voorzichtig in hun varen, want nog altijd is de ernstige ramp bekend, die een Breskens vaartuig enige jaren geleden heeft ondergaan, toen de BR.1 ter hoogte van Zeebrugge des nachts door een onverlichte boei op een wrak stootte en zonk, waarbij de gehele bemanning het leven verloor.

Toch worden de vooruitzichten ongunstig beoordeeld, wat de haringvangsten betreft. Nu deze nog steeds niet omhoogkomt langs de Vlaamse kust wordt gevreesd dat de haring dit jaar helemaal wegblijven zal. Dat zou een strop zijn, speciaal voor de plaatselijke vissers, die het vooral nu moeten hebben van de winterharing, omdat er niets anders te vissen is, want de garnaal is weg, de bot is op, de sprot laat zich niet zien en wat men al niet doet, ver in zee proberen of dichtbij, nergens is er op het ogenblik wat.

Eén der Urkers in de haven van Breskens kwam Zondagmorgen in moeilijkheden, toen vissers op de wal bemerkten, dat de UK.34 zeer diep in het water lag met het achterschip. Toen het steeds dieper kwam te liggen ging men maatregelen nemen, en twee andere schepen werden klaargemaakt om de UK.34 tussenin te nemen. Het schip werd aldus op het droge gezet, en toen bleek dat de buitenboordkranen niet dicht waren gedaan. De bemanning was naar Urk, en deze had bij het vertrek niet voldoende opgelet. Het euvel was toch nog spoedig verholpen, want toen de bemanning Maandag het schip, dat intussen reeds door vlotte medewerking was leeggepompt, bezocht hebben zij vlug de boel schoongemaakt, waarna men al Dinsdagmorgen kon vertrekken.

REDDINGSDIENST WESTERSCHELDE

Volgens het jaarverslag van de Zuid-Hollandse Maatschappij tot Redding van Drenkelingen heeft de reddingboot «president Wiersma» in 1950 heel wat werk gedaan voor de veiligheid ter zee. Tweemaal heeft men hulp moeten bieden aan Breskense vissers, nl. op 10 Maart voor de BR.9, die bij de middensteensbankboei door motorpech in moeilijkheden was geraakt; dit schip werd veilig binnengesleept. Op 1 September moest hulp worden gegeven aan de BR.38, welk schip een kor in de schroef had gekregen, en daardoor geruimen tijd zoek was geweest. Op 3 April werd de kuster «Glashaven» in het Oostgat hulp verleend, daar het vanwege motorstoring stuurloos was. 24 Juli werd bij een aanvaring tussen twee schepen van de grote vaart op de reede van Vlissingen des nachts te hulp gesneld, terwijl op 22 December, 13 mensen werden gehaald van op een wrak gelopen stoomschip «martacon» in de Wielingen, hetgeen op 23 Dec. herhaald werd voor 9 mensen van dit schip. Tenslotte werd tweemaal gezocht op de Westerschelde naar de veerboot, die op 7 Maart en op 29 December door dikke mist zoek was.

Het nuttige werk van de reddingsmaatschappij is dus ook in het afgelopen jaar weer duidelijk gebleken.

IJMUIDEN

In het jaaroverzicht van de Kamer van Koophandel en Fabrieken te Haarlem, waaronder Ymuiden valt, heeft de voorzitter met zijn jaarrede een beeld gegeven van de visserij te Ymuiden in 1950, dat interessant genoeg is om in zijn geheel over te nemen. De voorzitter zeide dan, dat na de impasse, waarin de trawlvisserij zich bij de jaarwisseling 1949-1950 bevond en waardoor in het begin van het jaar praktisch de gehele vloot kwam stil te liggen, na vele besprekingen tot op het hoogste niveau in Februari-Maart de vloot geleidelijk aan weer in de vaart kon worden gebracht. De voortschrijdende uitputting van de visstand in de Noordzee bracht een meer intensieve deelname aan de visserij in de IJslandse wateren, waar zich echter eveneens reeds tekenen van overbevissing voordoen. Zestien trawlers namen in het voorjaar aan deze IJslandvisserij deel, terwijl een opvangregeling werd geschapen om de vastgestelde minimumprijzen niet behalende overschotten aan de verkoop voor directe sonsumptie te onttrekken. Voor zoverre de kwaliteit van deze marktoverschotten hiervoor in aanmerking kwamen, werd deze vis gefileerd en door diepvriezen of inzouten geconserveerd. In samenwerking tussen de betrokken rederijen en een aantal toonaangevende groothandelaren werd een organisatie in het leven geroepen, die zich toegelegd heeft op de afzet van deze voorraden en de exploitatie van nieuwe afzetgebieden, terwijl men binnenkort een ultra-moderne machine voor het fileren van rondvis in bedrijf hoopt te stellen. Deze initiatieven, die belangrijke offers vragen, versterken het vertrouwen in de toekmst van het bedrijf en geven een vingerwijzing omtrent de noodzakelijkheid van inniger samenwerking van alle bij het bedrijf betrokken groepen.

Evenals in 1949 werd door vrijwillige samenwerking in de bedrijfstak wederom een opvangregeling ingesteld voor verse haring en makreel door vaststelling van minimumprijzen, met speciale regelingen ten behoeve van de export van de conservenfabrieken. Belangrijke exportcontracten met Tjechoslowakije verleenden ook in 1950 een zeer gewaardeerde steun aan de verse-haringmarkt. Duitsland heeft zich gedurende het vorige jaar niet als koper aangemeld. Het visserijbedrijf is overtuigd, dat de ingestelde opvangregeling althans een ernstige catastrophe in de bedrijfstak hebben voorkomen.

De onderscheidene prijsregelingen werden mede mogelijk, doordat de Overheid besloot, door een toeslag op het in Nederland gefabriceerde vismeel aan het visserijbedrijf eenzelfde prijs voor dit product toe te staan als voor de aankopen in het buitenland. Met de vismeelfabrieken werd een zodanige samenwerking bereikt, dat deze industrie haar traditioneel parasitair karakter verloor en thans door het opnemen tegen vooraf vastgestelde prijzen van alle niet op andere wijze te verwerken vis tot een steun van het visserijbedrijf geworden is, ook al maakt deze prijs het nog in genendele mogelijk, speciaal ten behoeve van de vismeelindustrie vis aan te voeren. Eenzelfde samenwerking met de diepvriesinrichtingen wordt gezocht teneinde het euvel te vermijden, dat op ogenblikken, waarop het visserijbedrijf daaraan het meeste behoefte heeft, door gebrek aan vriescapaciteit of opslagruimte, voor diepvriezen geschikte vis tot vismeel moet worden verwerkt. In het kader van de Wet op de Materiële Oorlogsschade werd een Commissie ingesteld tot het opstellen van een ontwerp-vlootreconstructieplan ter vervanging van de in de corlog verloren gegane schepen. Tevens werd ingesteld een Ministeriële Commissie tot het onderzoeken van de moeilijkheden in het visserijbedrijf, welke Commissie zo mogelijk de middelen zal aangeven, waardoor de visserij in al haar geledingen uit de huidige moeilijkheden zal kunnen geraken.

De totale aanvoer aan de Rijksvisafslag te Ymuiden bedroeg circa 57 millioen kilo vis, waaronder 21.5 millioen kilo verse haring. De totale opbrengst bedroeg f. 21.800.000.

Voor Nieuwbouw en Herstelling van

SCHEPEN (11

N.V. BELIARD-GRIGHTON & Co

Vangst en Markt in Nederland

De schrale tijden voor de visserij in elke bedrijfstak houden aan. Het heeft er alle schijn van dat de vroeg ingevallen strenge vorstperiode ten ongunste is geweest van de visvangst, en vanzelf verneemt men klachten over de geringe aanvoer, waaronder de Noordzeehavens te lijden hebben. Wel doen verscheidene trawlers hun best goede besommingen te maken, maar bij een vangst van enige betekenis gaan zij veelal naar Engeland markten tegenwoordig. Het is volkomen begrijpelijk dat dit wordt gedaan, want de prijzen in Engeland liggen beduidend hoger, doch de groothandel zit intussen voor een moeilijke positie. Men wil derhalve ten koste van alles vis hebben om de klanten te bedienen, en het gevolg is dat de prijzen hoog oplopen. Men kan het ook al bemerken aan de telefoontjes: wat anders nooit gebeurd geschiedt nu. Van de grote aanvoerplaatsen bellen groothandelaren regelmatig de kleinere haventjes op om informatie over visaanvoer, en men toont kooplust daarbij. Zo is het altijd. Als er geen vis is stijgt de vraag en wordt er voor normale sortering abnormaal betaald. En de visserman concludeert weer dat er naar zijn product toch maar vraag is, en dat men toch wel betalen kan, als men moet.

Maar het moest bij zo'n conclusie niet blijven. De visserman moest met dergelijke al zo vele malen voorgekomen ervaringen begrijpen, dat de prijsvorming, als gevolg van aanbod en vraag, door het aanbod, dat is door de aanvoer, wordt geregeld. Hij heeft het, bij gezamenlijk werken, dat is bij organisatie, in de hand om door kwaliteit, regelmatiger aanvoer, tijdelijke opslag in vrieshuizen, industrieverwerking, minimumprijzen, enz. in samenwerking met de handel, als deze wil medewerken, om een grote invloed op de prijsvorming uit te oefenen. Maar wanneer zal men dat in zijn volle omvang en grote waarde gaan begrijpen?

De haringvisserij blijft van weinig betekenis. Er is de vorige week te Breskens ruim 120.000 kilo aangevoerd, plus nog een beetje in andere havens, o.m. Ymuiden. Zo'n gewicht is echter niets, als men bedenkt hoeveel er in vorige jaren wel niet gevangen werd, en vlot verkocht. Deze tegenvaller is dubbel jammer, omdat momenteel de vraag naar verse haring groot is, en er wellicht een flink kwantum tegen goede prijzen in het binnenland geplaatst zou kunnen worden.

Van nieuwe exportcontracten voor de gezouten haring verneemt men nog weinig. Natuurlijk wordt er onderhandeld, want de pad moet warm worden gehouden, doch er dienen resultaten geboekt te worden. Een lading gezouten haring is één dezer dagen verscheept naar Rusland.

De bliekvangsten schijnen in de Waddenzee weer wat belangrijker te worden, hetgeen een verschijnsel is dat weinig voorkomt. Meestal is het zo, dat na het wegtrekken na vorst de bliek daar wegblijft. Het is een geluk dat dit visserijtje weer wat oplevert.

De garnalenvangsten schijnen langs de gehele kust slecht te zijn, wat een teleurstelling is, omdat de prijzen thans zo best zijn. Er zijn al prijzen gemeld van rond f. 3 een kilo, en bij zo'n opbrengst behoeft men niet zo veel kilo's te vangen om een boterham te verdienen.

De platvis is bij de kustvisserij momenteel zeer in trek. Er worden door hen veel tongen binnengehaald, die natuurlijk gretig worden gekocht. De loggers maken hierdoor nog aardige besommingen per week, variërend van f. 2800 tot de hoogste van f. 4800. Allen doen hun best er van te maken wat er van te maken valt, doch als het slechte weer maar niet teveel als spelbreker gaat optreden. Dit winterse klimaat, met zijn onberekenbare veranderingen, is eigenlijk te dikwijls soms midden in de week een grote hindernis voor de visserij.

De IJselmeervis, en voornamelijk snoekbaars, profiteert van de vraag naar vis in den lande. Men betaalt af en toe prijzen van f. 1,40 per kilo voor de snoekbaars, wat een beste prijs is. Er mag dan voor dat geld niet zoveel kilo's gevangen worden als het vorige jaar, toen de snoekbaarsstand grote partijen liet binnenhalen, men kan het er toch voor doen.

Naar sardijn bestaat grote vraag voor de inleggerijen. Dit wintervisje is echter een zeer onregelmatig beestje, waarvan er soms honderdduizenden kilo's gevangen worden, en in vele andere jaren weinig wordt gezien. Vele kleinere vissers pogen met kuilen op de stromen sardijn te vangen, maar gewoonlijk blijft het beperkt tot weinig vangst. De prijs is ook best, en loopt van 30 tot 50 cent per kilo. Meestentijds vangt men niet meer dan een paar honderd kilo per dag, dikwijls minder, soms tot 1000 kilo voor een enkele gelukkige. De kwaliteit is middelmatig, en ook moet de sardijn worden gezocht uit de zeebliek, die meegevangen wordt.

Al met al valt hier weer de lering uit te trekken, dat de prijs op de markt niet alleen bepalend is, maar dat ook de vangst gekend moet worden om de welstand te kunnen beoordelen.

«MERCATOR» VERLAAT ANTWERPEN MINISTER SEGERS BIJ AFREIS AANWEZIG

Het Belgisch schoolschip «Mercator» zal Zaterdag e.k. het anker lichten voor een na-oorlogse studiereis. Een receptie zal aan boord plaats vinden waarop dhr P.W. Segers, Minister van Verkeerswezen, zal aanwezig zijn. De «Mercator» zal, onder bevel van kapitein Van de Sande, een reis van zowat drie maanden langs de Noord-Afrikaanse kust en de Middellandse Zee ondernemen.

Werkloosheids-vergoeding voor een jongeling die pas uit school komt

VRAAG: Een jongen heeft zijn middelbare studies beëindigd. Hij vindt evenwel geen werk. Kan hij werklozenvergoeding aanvragen?

Indien de jongen in kwestie zijn studies volledig beëindigd heeft, al is hij ook in zijn uitgangsexamen niet geslaagd, dan heeft hij inderdaad een zekere kans werklozenvergoedingen te kunnen ontvangen.

Hij moet dus beginnen met zich als werkzoekende te laten inschrijven bij de plaatselijke dienst voor werkloosheid, om dan tevens de werklozenvergoeding aan te vragen. Zijn geval zal dan door de Controlecommissie voor werklozen worden onderzocht en het is best mogelijk dat hij werklozensteun zal kunnen genieten.

De betrokkene zal wellicht gemakkelijker voldoening krijgen door zich bij een of andere vakbond (syndicaat) te laten inschrijven, aangezien deze dan de verdediging van zijn lid bij de genoemde Commissie waarneemt.

(Uit Het Sociaal Verweer)

Twee nieuwe voordelen voor de leden van de Vlaamse Automobilistenbond

◆ ◆ ◆

Van heden af genieten de leden van de Vlaamse Automobilistenbond volstrekt kosteloos van de twee volgende belangrijke voordelen:

1. een som van 25.000 fr. wordt dadelijk uitbetaald aan de rechthebbenden van elk lid, dat het slachtoffer werd van eender welk verkeersongeval (vliegtuigramp uitgesloten) en aan de gevolgen er van overlijdt binnen het jaar dat volgt op het ongeval. Dit bedrag is een tussenkomst in de zware kosten die steeds door een overlijden worden meegebracht.

2. de V.A.B. waarborgt tot een bedrag van 4.000 fr. de opneming in een Belgische kliniek naar keuze, van elk lid dat het slachtoffer wordt van een verkeersongeval, wat ontslaat van de verplichting vooraf een hoog voorschot te betalen.

Wie aansluit tegen 125 fr. op een der dertig kantoren van de V.A.B. in het Vlaamse land (hoofdsekretariaat: St. Jakobsmarkt, 45, Antwerpen) geniet dadelijk van beide voordelen, ontvangst om de halve maand van het prachtig geïllustreed tijdschrift «De Autotoerist» en krijgt vóór Pasen de Wegenkaart 1951 en het Handboek voor de Autotoerist, een lijvig vade-mecum van meer dan 600 bladzijden. Hij kan alle toeristische, technische, juridische en fiskale inlichtingen bekomen, in verband met automobilisme en motocyclisme, terwijl alle grensdokumenten dadelijk door de hierboven vermelde kantoren worden afgeleverd.

Oost-Duitse visserij

De nationalisatie van de visserijnijverheid in de Sovjet Zone van Duitsland werd begonnen meer dan een jaar geleden met de stichting van de Vereinigung Volkseigener Betriebe Fischwirtschaft. Deze organisatie begon met een vloot van 14 kotters, maar de bestellingen van de Oost-Duitse scheepswerven zullen deze vloot tot op 200 eenheden brengen, met inbegrip van grote kotters van 79 voet welke in de Noordzee zullen vissen.

De uitbreiding van de genationaliseerde visserijeenheden moet twee doeleinden bereiken: dat Oost-Duitsland maar op zijn eigen zou moeten rekenen voor vis en om het aantal onafhankelijke vissers gradueel te verminderen. De genationaliseerde visserij zal uitgebreid worden, niet alleen door het bouwen van vaartuigen, maar ook door haveninstallaties, fabrieken en scholen voor vissers. In de toekomst zullen alleen deze genationaliseerde eenheden de middelen en het materiaal krijgen om te werken, zodat de onafhankelijke vissers zullen moeten verdwijnen. Private vaartuigen welke moeten opgelegd worden omdat de eigenaars geen mazout of materiaal kunnen bekomen, mogen dan door de overheden aangeslagen worden.

De Oost-Duitse regering verplicht iedere visser een zekere hoeveelheid vis af te leveren. Deze hoeveelheden moeten afgegeven worden zelfs indien ze hoger zijn dan de vangst. In dit geval moet de visser de hoeveelheid welke hij te kort komt op een andere manier zien te krijgen, indien het niet gelukt, loopt hij het risico geen mazout of materiaal meer te krijgen.

In 1949 bedroeg de totale hoeveelheid vastgesteld als verplichte afleveringen voor onafhankelijke vissers 44.634 millioen pond.

De zoetwatervisserij kon alleen maar 84 % der verplichte aflevering afgeven. Een genationaliseerde visserij van Sassnitz, de «Sassnitz Fischwirtschaft», moest 5.87 millioen pond afgeven en kon er 7.14 millioen leveren.

Tot nog toe werd er alleen maar gevist in de Baltische zee, maar er worden nu plannen gemaakt om treilers te bouwen, welke de visserij op IJsland zouden bedrijven. Maar vermits er maar weinig Oost-Duitse vissers deze visserij kennen, werden inspanningen gedaan om West-Duitse vissers te huren om deze vaartuigen te bemannen.

Niettemin kan de visserij in Oost-Duitsland aan de vraag niet beantwoorden en grote hoeveelheden vis werden uit andere Europese landen, zoals Denemarken, ingevoerd.

De West-Duitse visserij had zijn Oost-Duitse markten fel verminderd en haar bezit werd onteigend. Niettegenstaande werden, onder het Oost-West-Duitse handelsaccoord, grote hoeveelheden vis aan Oost-Duitsland geleverd, en talrijke West-Duitse vissers hebben in Oost-Duitse havens hun vangsten verwisseld tegen netten en ander vismateriaal.

TERUG VLOT

De treiler Siluria van Grimsby, welke aan de grond liep aan de monding van de Humber, kon terug vlot gebracht worden zonder de bijstand van andere vaartuigen.

STALEN VAARTUIG GOEDKOPER

Een firma van Bergen heeft een stalen vissersvaartuig van 100 voet te water gelaten, dat maar de helft kost van een houten vissersvaartuig van 134 voet.

NIEUWBOUW & HERSTELLING VAN

Houten schepen

Julius Haerinck & Zonen

WERFKAAI, 21 ZEEBRUGGE

(288) TEL. 841.96

Reorganisatie van de Engelse Visserij

Te Londen is bekend gemaakt, dat er door de Britse regering nieuwe wetgevende maatregelen worden voorbereid, die een reorganisatie van de Britse visserij ten doel hebben. Aan het Parlement zal worden voorgesteld, een staatsorgaan op te richten voor de «reorganisatie, ontwikkeling en regeling» van de gehele visserij, met uitzondering van de visserij op haring, zalm en forel. Voorgesteld wordt, een commissie van 5 personen te vormen, die de bevoegdheid zal hebben, om maximaal een millioen pond sterling te besteden aan onderzoekswerk en om zo nodig zelf een vissersvloot te exploiteren.

De nieuwe commissie zou de volgende bevoegdheden krijgen:

1. op te treden als agent bij de eerste verkopen van in Engeland aangevoerde «white fish» (kabeljauw, schelvis, wijting, enz.).

2. exportbevordering door het vestigen, of het financieren van de vestiging, van verkoopsagentschappen in het buitenland.

3. exploitatie van fabrieken voor de verwerking van white fish in Engeland.

4. maximaal een millioen Pond Sterling aan regeringsgelden te besteden aan onderzoekswerk.

5. verlening van financiële steun voor de verbetering van vissersschepen en verwerkingsfabrieken, of voor opleiding van personeel.

6. aanmoediging van een groter visverbruik door publiciteit.

7. verschaffen of verwerven van vissersschepen, die onder charter van de commissie zullen worden geëxploiteerd, of het nemen van aandelen in visserijmaatschappijen.

Het wetsontwerp geeft de regeringsdepartementen de bevoegdheid, om aan de commissie gelden te lenen, mits deze commissie niet meer dan 10 millioen Pond Sterling tegelijk aan deze departementen verschuldigd is.

De financiering van de commissie zal geschieden door een algemene heffing van maximaal een penny voor elke «stone» white fish, die elk jaar in Engeland wordt aangevoerd.

In België blijft het bij veel woordengekraam.

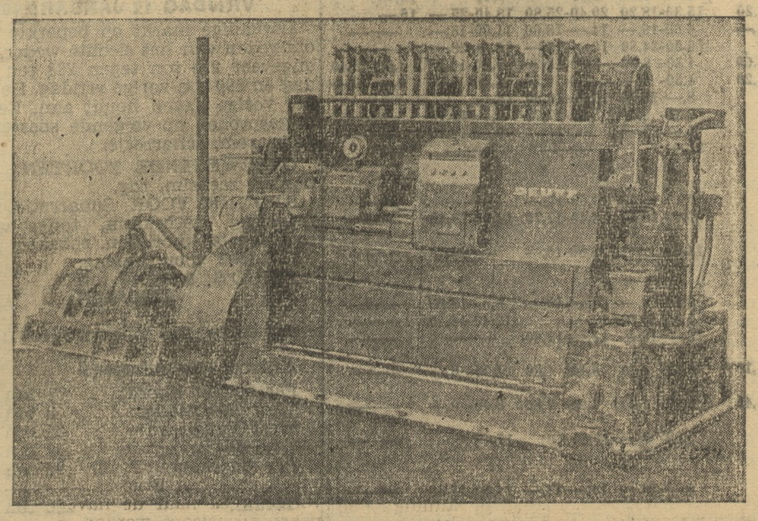

DEUTZ

Diesel-motoren

Valcke Gebr. N.V.

OOSTENDE

(1)

Voor uitstekend IJS, VIS en GARNAAL wende men zich tot

HUIS H. DEBRA

ZEEBRUGGE : 841.61 en 841.62 (31)

EXPORT — IMPORT
ZOUT VOOR DE VISSERS

MARKTBERICHTEN

Oostende

VRIJDAG 12 JANUARI 1951 :

Geen visaanvoer.
IJle haring : 290 tot 330 fr. de 100 kgr.

ZATERDAG 13 JANUARI 1951 :

Aanvoer : 540 bennen vis. Weinig keus (tarbot, tong, platvis, rog, wijting, wat ronde vis). Geringe belangstelling. Goede prijzen.

O.66	Witte Bank	7.590	135.600
O.200	Witte Bank	8.329	132.720
O.267	Witte Bank	3.242	31.430
O.295	Witte Bank	7.969	137.890

MAANDAG 15 JANUARI 1951 :

Aanvoer : 4.000 bennen waaronder 1.800 bennen met IJslandse soorten. Mooie verscheidenheid. Tekort aan ronde vis. Grote vraag. Levendige belangstelling. Goede prijzen. Lonende besommingen.
IJle haring : 120.000 kgr. aan 380 tot 440 fr. de 100 kgr.

O.192	West	7.560	62.285
O.305	Noordzee	12.785	153.830
O.335	IJsland	29.240	285.275
O.173	Witte Bank	8.188	147.040
O.155	Kanaal	11.222	132.460
O.257	West	8.435	81.350
O.268	Witte Bank	11.733	185.380
O.242	Noordzee	12.052	155.370
O.300	Witte Bank	10.467	193.250
O.140	Witte Bank	9.646	181.730
Z.529	Oost	5.578	71.010
O.281	Witte Bank	7.762	148.090
O.232	Witte Bank	6.555	125.220
O.128	West	5.954	63.260
O.330	West	6.756	64.280
O.297	IJsland	60.309	684.980

DINSDAG 16 JANUARI 1951 :

Aanvoer : 2.700 bennen verse vis waaronder 1.300 met IJslandse soorten. Zeer levendige vraag. Gevoelige prijsstijging. Bijzonder lonende markt.
IJle haring : 55.000 kgr aan 310 tot 480 fr. de 100 kgr.

O.313	Witte Bank	7.150	149.100
O.108	Noordzee	7.886	125.770
O.293	IJsland	35.294	497.870
O.341	West	7.360	79.500
O.277	West	8.971	83.560
O.196	West	4.302	57.890
O.109	Kanaal	9.701	133.740
O.82	Noordzee	2.518	36.720
O.88	IJsland	31.100	421.870
O.279	Witte Bank	7.638	155.810
O.115	Witte Bank	5.414	122.240
O.183	Witte Bank	6.470	145.710

WOENSDAG 17 JANUARI 1951 :

Aanvoer : 1.700 bennen vis. Minder keus dan vorige dag. Levendige vraag kan niet voldaan worden. Prijzen tong, tarbot, rog en wijting gestegen. Platvis en ronde vis prijshoudend. Lonende markt.
IJle haring : 40.000 kgr. aan 490 tot 600 fr. de 100 kgr.

O.339	West	3.789	45.310
O.201	West	2.151	32.710
Z.504	Oost	4.894	81.900
O.137	West	5.551	78.410
O.269	Witte Bank	7.654	157.700
O.218	Witte Bank	6.643	131.680
O.215	Noordzee	9.887	180.160
O.228	Witte Bank	8.996	192.060
O.340	West	5.870	66.070
Z.209	Oost	3.764	56.700
Z.186	Oost	2.907	45.890
O.265	West	6.981	92.940
Z.428	Witte Bank	6.815	148.230
O.331	Noordzee	9.711	149.770
O.104	Kust	625	7.480

DONDERDAG 18 JANUARI 1951 :

Aanvoer : 200 bennen. Weinig keus (fijne vis, platvis, wijting en weinig andere soorten). Prijzen, alhoewel gedaald, toch bevredigend.

Z.530	Witte Bank	5.164	103.180
B.603	Oost	4.556	55.270

IJSLANDSE VISSOORTEN

Prijzen per kgr. der IJslandse vissoorten verkocht ter markt van Oostende gedurende de verlopen week.

	15-1	16-1
Kabeljauw	13,80-18,20	17,80-19,80
Gul	5,40-17,20	18,—
Koolvis	6,40-10,—	11,40-13,—
Leng	6,80- 9,60	9,80-12,80
Schelvis grote	16,20-18,—	18,40-20,—
middelmaat	14,—16,40	15,70-19,20
kleine		12,80
Klipvis	5,60- 7,60	8,— 9,20
Wijting	5,60- 9,40	9,—10,80
Vloot	4,20-15,80	9,80-16,60
Heilbot	17,—36,—	18,—43,—
Hondstong	7,—12,40	8,80-12,80
Schotse schol	5,10 10,40	9,40
Platen	12,90-16,60	14,—16,—

AANVOER EN OPBRENGST PER DAG

	Kgr.	Fr.
Zaterdag 13-1	27.130	437.640
Maandag 15-1	214.242	2.737.810
Dinsdag 16-1	133.804	2.009.780
Woensdag 17-1	86.238	1.467.010
Donderdag 18-1	9.720	158.450
TOTAAL :	471.134	6.810.690

SPROTAANVOER

JANUARI

Dat.	Kgr.	Fr.	Min.-Max. pr.	Vang.	Gem prijs
11	350	875	250-	1	250
12	335	1.040	190-400	3	310

GARNAALAANVOER

Geen aanvoer.

Nieuwpoort

GARNAALAANVOER

Geen aanvoer.

VISAANVOER

JANUARI

Datum	Kgr.	Vangsten	Fr.
11	2.798	2	28.731
13	1.561	1	14.318
16	1.157	1	13.740
17	2.606	1	30.749

SPROTAANVOER

JANUARI

Datum	Aantal kgr.	Vangsten	Fr.
13	572	2	1.735,40

IJLE HARINGAANVOER

JANUARI

Datum	Aantal kgr.	Vangsten	Fr.
11	11.240	5	32.387,50
13	319	2	927,30
14	8.350	1	28.390,—
15	1.400	1	5.600,—
17	8.650	6	50.315,—

	11-1	13-1	16-1	17-1
Grote tong	30-	28-	35-36	37-
Bloktong	28-	27-	33-	——
Fruittong	25-	28-	30-	30-
Schone kleine		20-	25-	——
Kleine	20-	17-	20-	——
Grote tarbot	33-	13-	30-	——
middelmaat	25-	24-	30-	25-30
Varia		22-	25-	26-
Griet	25-	20-	25-	——
Pladijs grote	18-	13-14	16-	14-
middelmaat	18-	13-	18-	18-20
kleine	10-	7-8	9-	10-11
Gullen	15-	13-	20-	11-
Keilrog	16-	12-	——	18-
Rog	13-	10-	13-	15-
Tilten	10-	7-	9-	11-
Scherpstaarten	8-	6-	7-	8-
Wijting grote	10-	7-	8-	13-
kleine	5-6	4-	4-	9-
Schar	13-	11-	11-12	15-
Zeehaai	7-	6	8,50	——
Zeehond	7-	6-	8-	8-
Knorhaan	4-	——	——	——

Blankenberge

VISAANVOER

Gen aanvoer

GARNAALAANVOER

Gen aanvoer

Christine ROOSE
P.V.B.A.
VISMIJN 131-132
OOSTENDE
TEL. 720.13
713.13 (privé) (18)
H.R. 215 —
ALLE SOORTEN ZEEVIS
INVOER — UITVOER

Zeebrugge

GARNAALAANVOER

JANUARI

Dat.	Kgr.	Min.-Max. prijs	Fr.	Vangst.	Gem. prijs	Gem. kgr.
11	212	51-	10.812	1	51,—	212
12	101	52-53	5.285	1	52,32	101
13	725	45-48	33.811	8	46,63	90
15	2.441	41-46	107.086	8	43,86	305

VISAANVOER

JANUARI

Datum	Aantal kgr.	Vangsten	Fr.
13	7.600	12	85.330
15	19.000	8	248.640
16	24.460	5	337.760
17	33.250	12	474.700

Prijzen per kgr. op Zaterdag 13, Maandag 15, Dinsdag 16, Woensdag 17 en Donderdag 18 Januari :

	13-1	15-1	16-1	17-1	18-1
Grote tong	31-	30-32	32-33	34-36	32-33
Bloktong	30-	29-31	32-35	39-42	35-36
Fruittong	29-	29-33	32-37	42-43	37-38
Schone kl.	27-	28-31	34-36	42-44	36-37
Kleine	26-	27-28	32-36	36-41	32-33
Tarbot gr.	32-	——	34-40	39-46	40-
midd.	20-	26-	32-33	25-29	35-
Varia	13-	15-	18-20	20-23	20-22
Griet	20-	26-	22-27	26-24	24-26
Pladijs grote	9-	8-9	11-12	10-14	10-11
midd.	14-15	14-15	17-20	16-18	15-16
kleine	13-14	14-15	16-20	16-18	14-
Deelvis	8-	10-12	12-15	14-	7-10
Kabeljauw	17-	16-	20-22	21-25	20-
Gullen	14-	12-	11-15	14-18	18-
Rog	9-	12-	12-14	14-15	12-
Tilten	8-	9-	10-	10-11	9-
Scherpst.	8-	10-	11-	11-12	9-
Halve man	5-6	6-	7-	9-	——
Wijting gr. en kleine	5-6	6-7	7-9	9-11	5-6
Bot		5-6	7-	7-8	5-
Schar	8-	8-	8-12	——	7-10
Knorhaan	7-	——	8-	——	——

HUIS
Raph. Huysseune
Import - Export
Vis - Garnaal
Specialiteit gepelde garnaal
H.R.O. 215 —
Telefoon : (29) bureel : 84006 / magazijn : 84141 / mijn : 84142

Visprijzen te Gent

PER KGR. :
ZATERDAG 6 JANUARI 1951 :
Garnalen 51-56 fr.
Gepelde garnaal : 200-225 fr.

MAANDAG 8 JANUARI 1951 :
Garnalen 52-56 fr.
Gepelde garnaal : 200-225 fr.

WOENSDAG 10 JANUARI 1951 :
Garnaal 56-60 fr.
Gepelde garnaal : 200-225 fr.

DONDERDAG 11 JANUARI 1951 :
Garnaal 60-66 fr.
Gepelde garnaal : 200-225 fr.

VRIJDAG 12 JANUARI 1951 :
Tongen (4 in 1 kgr.) 40; bloktongen 40; uitgesneden tarbot 55-60; schol 25; schelvis grote uitgesneden 35; rog 17; uitgesneden kabeljauw 35-40; wijting 12-15; kleine schar 15; gepelde hondshaai 30; ijle haring 10; uitgesneden koolvis 20; stokvis 22; rode bonen 15; forel 65; gerookte sprot 30; verse paling 60; gerookte paling 125; garnalen 60; verse kreeften 210; gerookte kreeften 220; gerookte zalm 200; gerookte tonijn 90 fr.

PER STUK :
Zalmharing gerookt 3; pekelharing 2,50; kippers (2 stuks) 6; droge haringfilets 5; gebakken haring 2,50 fr.

ZOEKLICHTJES

TE KOOP

MOTOREN

— TE KOOP : Scheepsmotor Deutz, 2 cyl. met spoelpompen, 70 HP in nieuwe staat.
Werkhuizen FL. KETELS, Patrijsstraat, 10, Gent. (638)

HOUTEN VISSERSVAARTUIGEN

— TE KOOP : Prachtig vaartuig gebouwd in 1942 op de werf Loy te Oostende, voorzien van een nieuwe motor GM van 1950 nog staande onder garantie. Br. Ton 14. Volledige uitrusting - reserveschroef - winch - electriek, enz. Werkelijk geschatte waarde 382.000 fr. Voorwaarden bureel blad nr 25. (25)

— TE KOOP : Vissersvaartuig, gans vernieuwd met keerkoppeling. Motor Ruston 100 PK van 1948. Volledige uitrusting (2 viskorren, 2 stropnetten en 2 haringnetten). Schrijven bureel blad nr 22. (22)

— Houten motorvissersvaartuig, 22 BT, gebouwd in 1942, werf H. Deweert, motor ABC van 80 PK va n1942. Prijs 400.000 fr. Voorwaarden bur. blad nr 3. (3)

— Houten motorvissersvaartuig van 1928. BT 24, gans vernieuwd met motor Skoda 70 PK van 1946. Prijs : 400.000 fr. Voorw. bur. blad nr 4 (4)

— Houten vissersvaartuig gebouwd in 1942 BT 18, motor ABC 80 PK van 1942. Voorw. bureel blad nr 7. Prijs : 300.000 fr. (7)

— Houten vissersvaartuig gebouwd in 1942. BT 18, motor AWA 60 PK van 1942. Prijs : 250.000 fr. Goede voorw. Schrijven bur. blad nr. 8. (8)

— Houten vissersvaartuig, gebouwd in 1941 werf Crabeels. BT 11, motor Climax 40 PK van 1940. Prijs : 75.000 fr. Voorw. bur. blad nr 9 (9)

— Houten vissersvaartuig gebouwd in 1942. Werf H. Deweert. Motor Claeys 30 PK van 1941. Prijs : 100.000 fr. Voorw. bur. blad nr 10. (10)

— Houten vissersvaartuig gebouwd in 1945. BT 14, werf J. Provoost, voorzien van een motor Moes van 40 PK van 1945. Prijs : 100.000 fr. Voorw. bur. blad nr 11. (11)

— Houten vissersvaartuig gebouwd in 1943. Werf Vinck te Boom. BT 20. Motor ABC van 80 PK van 1943. Prijs 350.000 fr. Voorw. bur. blad nr 13. (13)

— Houten vissersvaartuig gebouwd in 1943 op werf Hillebrandt te Oostende. BT 20. Motor Deutz 40 PK van 1934. Prijs : 200.000 fr. Voorw. bur. blad nr 14 (14)

— Houten vissersvaartuig gebouwd in 1943. BT 22. Motor Industrie 60 PK van 1943. Prijs : 350.000 fr. Voorw. bur. blad nr. 15. (15)

— Houten vissersvaartuig, zeer sterk gebouwd in 1931 te Brugge. BT 83. Motor Benz van 200 PK van 1931. Prijs : 1.800.000 fr. Voorw. bureel blad nr 16. (16)

STALEN VISSERSVAARTUIGEN

— TE KOOP : Stalen vissersvaartuig, gebouwd in 1945 en voorzien van een motor Carels van 350 PK van 1948 met volledige uitrusting. Prijs 4 millioen frank. Schrijven bur. blad nr 23. (23)

— Stalen motorvissersvaartuig gebouwd te Vlaardingen in 1931. 120 BRT. Motor Deutz. 200 PK van 1931. Voorwaarden bureel blad nr 2. Prijs : 2.500.000 fr.

— Twee stalen vissersvaartuigen, volledig uitgerust, gebouwd in 1931, van 135 BT, voorzien van een motor Deutz van 240 PK van 1931 tegen zeer goede voorwaarden. Schrijven bureel blad nr 17. (17)

— Stalen vissersvaartug gebouwd in 1948, BT 156, voorzien van een motor Carels van 300 PK van 1949. Voorw. bur. blad nr 18. (18)

— Stalen vissersvaartuig gebouwd in 1935 BT 125, voorzien van een motor Deutz van 240 PK. Voorw. bur. blad nr 19. (19)

— Stalen vissersvaartuig met volledige uitrusting. Gebouwd in 1936. BT 115. Motor Carels 250 PK van 1936. Voorw. bureel blad nr 21. (21)

WINSLOW
waarborgt een zuivere en doelmatige smering...
WINSLOW
schakelt alle schadelijke stoffen uit, houdt de olie zuiver en bewaart zijn smerende eigenschappen...
WINSLOW
verhindert vroegtijdige sleet en besnoeit uw uitbatingsonkosten...
WINSLOW
OLIE- & MAZOUTFILTERS
geleverd en geplaatst door :
CHANTIERS et ARMEMENT
SEGHERS
Slipwaykaai, 4, - Oostende
(40)

Arbeidsongevallen in de visserij

Bij het ophalen der netten aan boord van het vissersvaartuig O.282, brak plots de strop en werd Callebout Emiel, matroos, gevat tussen de wand en het schip en de wire. Het slachtoffer heeft een lichte lendenkneuzing opgelopen.

Martinsen Gérard, machinist op het vaartuig O.108 «Adriatic», van reders Christiaens Albert en Achiel, werd door wire gewond aan rechter voet. Er is nochtans geen werkonbekwaamheid.

Vanhoucke Marcel, matroos, van de O.206 «Marcel» is aan boord gevallen. Het slachtoffer dat op dit ogenblik een fles in de hand hield werd gewond door glasscherven.

Vandebriele Gérard werd door visgraat geprikt in rechter hand. Het slachtoffer was aangemonsterd aan boord van het vissersvaartuig Z.542 «Angelus» van reder Degroote Theophiel.

De scheepsjongen Demeye Cyriel is op het vaartuig Z.93 «Julien-Virginie» uitgegleden en met rechter hand op mes gevallen, waardoor het slachtoffer een diepe snijwonde opgelopen heeft.

Nieuwpoortse Visserijbelangen

NOG OVER DE WRAKTON AAN DE "OEVER"

Door een afgevaardigde van de Contactcommissie werd nogmaals bij het Waterschoutsambt aangedrongen opdat de wrakton op haar goede plaats zou terug gebracht worden. Zoals we vroeger meldden is deze boei, welke het gevaarlijk wrak van een gezonken Hollandse boot aanduidt, ruim 500 m. van zijn juiste ligging weggedreven in oostelijke richting. Deze verdreven boei brengt dus voor alle vaartuigen het gevaar bij, hun op een misspoor te leiden. Door het waterschoutsambt werd ten stelligste beloofd het nodige te doen om het gevaarlijk wrak terug aan te duiden, door de boei op haar juiste positie te leggen. Mogen we verhopen, dat deze nu zal voorzien worden van een zwaardere steen en een langere ketting, gezien het reeds de tweede maal is dat de wrakton op drift gaat!

HET GEVAAR VAN BLINDE WRAKKEN

Vrijdag ll. was de N.785 van Reder Is. Ghys op sprotvangst ter hoogte van Malo-les-Bains, toen plots het net vastsloeg. Dat de zeebodem daar bezaaid ligt met wrakken voortkomende van de ontruiming van Duinkerken 1940, weten onze sprotvissers reeds zeer goed. Want tal van kostelijke sprotnetten zijn er reeds de tol voor geweest. Tijdens het manœuvreren om het net los te krijgen (het was laag water) stootte plots het vaartuig op het wrak zelf, wat de schroef tevens harde slagen gaf. Het vismateriaal werd helemaal vernietigd boven gewonden en door de ebbestroom dreef het vaartuig van boven het wrak weg. De schipper gelukte er in op eigen kracht de haven van Nieuwpoort aan te doen. Op de kuisbank stelde men een diepe gleuf vast in de bodemplanken, en de bladen van de bronzen schroef waren dubbel geslagen. Nogmaals een voorbeeld van het bestendig gevaar, welke onze vaartuigen dagelijks oplopen, door niet bebakende «hoge» wrakken.

DE SPROTKONING GEVANGEN

Verleden week werd een reuze-exemplaar gevangen in de sprotsoort, namelijk 17,5 cm. lang. Het record werd verbeterd door de N.726 van J. Brackman, en wel met een dikke centimeter lengte op de vorige aangebrachte. De lengte werd, zoals gewoonlijk, met een messtreep ingesneden op de staaltafel in onze vismijn. Zwartkijkers beweren, dat dit de oorzaak is van de vlucht der sprotscholen, daar hun koning gevangen werd. Zou het waar zijn?

LUGUBERE VONDST...

Schipper M. M. vond in de vroege morgenuren, in de Langestraat, een naar een portefeuille uitziend pakje. Aan boord, werd bij het licht een nader toezicht gedaan. De ogen werden wijd opengetrokken, daar het slechts een catalogus betrof van.... «Doodkisten». Daar de naam van de eigenaar er op vermeld stond, werd hem natuurlijk het verlorene teruggegeven. Of onze jeugdige schipper echter een bestelling gedaan heeft durven we hem niet vragen! Hier paste ook de spreuk niet: «De morgenstond heeft goud in de mond».

Nieuwbouw en Herstelling
VAN
Houten Schepen
Eugène VAN LOO
en Zoon
WERFKAAI 11 ZEEBRUGGE
(48)

Is het bouwen van grote Treilers gewenst en gewettigd ?

(Vervolg van blz. 1)

Dat het Zeewezen welke zich gedwarsboomd ziet in zijn plannen om slechts één rederij te dienen, ten nadele van al de anderen, dit niet wil zien, is een bewijs dat het in werkelijkheid het algemeen belang niet dient.

En dat is aan niemand buiten het Zeewezen ontgaan.

DE MINISTER WORDT GEINTERPELLEERD

Dat de minister voor de zware vergissingen van zijn departement ter verantwoording wordt geroepen, valt te begrijpen.

Dat hij de interpellanten van antwoord zal dienen en zal beletten dat onze visserij geruïneerd zou worden, daar zijn we overtuigd van, want én zijn kabinetchef én hij zelf, hebben de visserij sedert een jaar te grote diensten bewezen opdat ze thans in één pennetrek het vruchtbaar werk zouden te niet doen.

«'t En mag en 't en zal, omdat het een der «grootste» schandalen zou daarstellen, welke we gekend hebben, de ruïne van veel kleine mensen voltrekkend».

Na het verschijnen van de Belgisch-Nederlandse Visserijalmanak voor 1951

Dit werk ligt thans voor ons en geeft ons gelegenheid vast te stellen met hoeveel bezorgdheid de uitgever, de heer Vandenberghe Prosper, dit werk heeft tot stand gebracht, zodat van dit jaar af, de vroegere Nederlandse visserijalmanak verdwenen is en de plaats heeft moeten ruimen voor deze Belgisch—Nederlandse almanak, welke zowel op de Nederlandse als de Belgische vissersvaartuigen als kostbare gids dienst doet.

Ook dit jaar bevat dit werk twee prachtige zeekaarten.

De ene is uitgegeven door de Nederlandse zeevaartinspectie en de andere getekend door de heer P. Wessels, thans directeur van de Ibisschool.

Deze kaart geeft al de zeevaartkundige gegevens weer van aan Kaap Gris Nez in Frankrijk tot aan Vlissingen. Zij wordt gebruikt door alle loodsen de Noordzee bevarend en is bijgewerkt tot 1 December 1950.

Dit belangrijk werk dat meer dan 600 blz. beslaat, bevat talrijke zeevaartkundige gegevens, nuttige wenken over de nieuwste instrumenten, de bebakening, de wrakken, seinen, radiofonie, weerberichten, seinen, sociale- en handelsaangelegenheden. Daarenboven komt er een volledige lijst in voor van alle Nederlandse en Belgische koopvaardij- en vissersvaartuigen met al hun kenmerken.

Tenslotte is er een nieuwe lijst in aangebracht van alle vishandelaars welke ter vismijnen van Oostende, Zeebrugge en Nieuwpoort hun visserijproducten aankopen, alsook die van viskonservenfabrieken, inleggerijen en rokerijen van België.

Dit werk, de twee zeekaarten inbegrepen, «kost slechts 150 fr. en kan verkregen worden mits storting van dit bedrag op postcheck nr 41.89.87 van» «Het Nieuw Visserijblad», Vindictivelaan, 22 Oostende.

WAAR IS DIT WERK NOG VERKRIJGBAAR IN BELGIE

Noordzee Boekhandel, Vindictivelaan, 22, Oostende.
Hand in Hand, Vindictivelaan, 20, Oostende.
Hand in Hand, Vismijn, Zeebrugge.
O.V.A. (Ver. Visafslag) Vismijn Oostende.
Dobbelaere, Nieuwpoort.
C. Devos, Heist.
Internat. Boekhandel, Thomas Vanlaostraat, Opex, Oostende.

HOOGWATERBOEKJES 1951

zijn bij dezelfde adressen hierboven aangeduid, verkrijgbaar.

IN NEDERLAND

— V. van Toor, Oosthavenkade, 89, Vlaardingen;
— Boekhandel A. Boendermaker, Koningdwarsstraat, 12, Den Helder;
— Firma J. van Beelen, Middenhavenstr. 66-70, IJmuiden;
— Agentuur en Handelsmaatschappij, IJmuiden;
— IJmuiden Stores, IJmuiden;
— Jac. van Laar «De Kleine Stores», IJmuiden;
— Firma Wed. J. v. d. Toorn zn. Dr. Lelykade 192-194, Scheveningen.

VERWACHTINGEN

ZATERDAG 20 JANUARI 1951 :
Witte Bank : O.285; O.102; O.244
MAANDAG 22 JANUARI 1951 :
IJsland : O.89 (800 bennen)
Noordzee : O.329, O.250, O.87
Kanaal : O.237, O.280
Witte Bank : O.337, O.222, O.224, O.214, O.122, O.247
DINSDAG 23 JANUARI 1951 :
IJsland : O.299 (1400 bennen)
Kanaal : O.210, O.165
Witte Bank : O.254, O.121, O.227, O.243, O.94, O.105
WOENSDAG 24 JANUARI 1951 :
IJsland : O.294 (800 bennen), O.318 (5 bakken)
West : O.128, O.330, N.819, O.217, O.174, Z.274, O.342
Witte Bank : O.153, O.175
Vaartuigen, welke uitgevaren zijn en, behoudens onvoorziene omstandigheden, in de loop dezer week kunnen markten te Oostende.
Van 240 tot 349 PK : 11-1 : O.236, O.118, O.282 — 12-1 : O.170, O.235 — 13-1 : O.332
Van 180 tot 230 PK : 12-1 : O.220, O.175 — 13-1 : O.204, O.112
Van 120 tot 179 PK : 12-1 : O.131, O.166, O.246

MARKTPRIJZEN TE OOSTENDE

	12-1	13-1	15-1	16-1	17-1	18-1
Tongen grote		27,80-30,40	27,20-30,—	29,60-33,40	29,40-34,60	30,40-33,20
3/4		24,80-25,80	25,80-29,40	30,80-34,80	34,40-36,—	35,60-36,—
bloktongen		23,80-26,—	25,60-29,40	31,40-35,80	34,80-36,60	30,—-32,80
schone kleine		23,—-26,—	26,20-29,60	33,40-35,80	35,80-36,80	31,20-31,40
kleine		22,80-26,—	25,40-29,20	32,60-34,—	29,—-33,60	24,60-24,80
Tarbot grote		31,50-39,—	28,50-38,—	31,20-40,—	37,—-40,—	35,20-40,—
middenslag		15,—-23,—	16,—-21,—	24,—-27,60	23,—-34,—	22,—-27,50
kleine		8,50-13,—	9,—-15,—	14,—-18,40	19,40-22,—	15,50-16,50
Griet						
middenslag						
kleine						
Schol		7,20-12,80	8,50-13,20	7,50-11,50	8,30-13,20	11,20
grote iek		13,40-18,80	13,—-18,—	12,50-18,—	13,90-18,80	14,40-17,40
kleine iek		12,70-17,40	16,20-18,—	15,—-18,80	14,80-18,60	12,20-17,40
iek 3e slag		10,20-14,20	12,—-15,—	14,20-17,40	13,90-16,40	10,—-15,—
platjes		3,20- 4,80	4,80- 7,—	7,20- 8,—	6,80- 8,—	5,80- 7,80
Schelvis grote						
middenslag						
kleine			11,40-14,—	13,40-14,—	——	——
Heek, grote			22,—	——	21,—-30,—	——
middenslag			17,—	15,—	14,—-17,50	——
kleine						
Rog		5,—-12,—	6,60-14,20	7,40-14,—	7,80-15,40	10,20
Rode poon						
Grauwe poon			4,— 7,80	8,80	9,40	16,—
Kabeljauw		14,50-17,20	15,30-18,20	20,40-25,80	18,40-25,—	16,—
Gullen		11,—-14,—	6,60-16,—	14,—-18,60	11,80-18,—	——
Hozemondhamme			16,50-24,80	16,—-25,—	20,—-28,—	——
Wijting		3,20- 6,60	4,80- 8,80	8,80-12,20	9,80-13,20	4,50- 9,40
Schar		2,20- 3,20	4,30- 9,—	6,20- 6,80	7,40- 7,80	9,—-10,—
Steenschol			8,—-18,70	13,—-16,80	18,—	——
Zeehaai			8,50- 9,70	8,50-17,70	9,—-11,70	——
Hondshaai			6,— 9,—	——	9,—-10,70	——
Arend (Pieterman)			31,—	——	——	26,—
Makreel						
Horsmakreel						
Rode knorhaan			10,40-15,00	13,60-17,—	——	——
Keilrog			7,40-16,50	8,40-17,70	12,20-19,20	——
Zeekreeft						
Schaat			15,40	8,80-16,—	——	——
Zeebaars						
Lom						
Kongeraal			6,50- 8,—	9,—-10,—	9,—-11,80	——
Leng			6,40- 9,40	10,—	12,40-14,40	——
Schartong			12,—-13,—	12,—-12,60	——	——
Volle haring						
IJle haring	2,90-3,30	3,30- 4,10	3,80- 4,40	3,10- 4,80	4,90- 6,—	——
Haringshaai						
Steenholk		3,40	3,80- 5,20	7,20- 7,80	6,60- 8,—	——
Heilbot						
Koolvis			5,80- 8,—	10,80	17,—	——
Steur						
Zeewolf						
Pollak			6,—-16,—	14,—-17,—	14,60-17,60	——
Zonnevis						
Koningsvis						

De marktprijzen te Parijs

WEEK VAN 4 TOT 10 JANUARI 1951

Beschikbaar: 1.417.000 kgr teg. 1.047.400 kgr vorige week. Matige aanvoer, de verkoop wordt iets levendiger, vooral bij het einde van de week. Er werden prijsschommelingen genoteerd in beide richtingen.
Zeevis: 1.221.200 kgr teg. 985.800 kgr.
Zoetwater: 25.600 teg. 6.750 kgr
Mosselen en schaaldieren: 67.750 kgr teg. 55.700 kgr.
Wulk: 450 kgr teg. 1100 kgr.

VRIJDAG 12 JANUARI 1951

Levendige markt en beperkte aanvoer om reden van het slechte weder. Bereikt ongeveer 216 ton tegen 238 ton donderdag en 299 ton vorige vrijdag. De stijging der vorige dagen houdt aan. Ze is zeer uitgesproken op volgende soorten: tong, zeebrasem, scharretje.

OVERWEGENDE SOORTEN: Wijting, haring, zeezalm, rog.

STIJGING VOOR: Scharretje, zeezalm, zeepaling, zeebrasem, tongschar, rog, rogvleugels, knorhaan, robaard, tong.

DALING voor: haring.

FRIGO'S: 8 tot 10 ton.

AANVOER:

Per schip: 216 ton; grossisten: 17 ton.

Aanvoer der schepen:

Per spoor: Noord:	70 ton
West Batignolles:	8 ton
West Vaugirard:	39 ton
Zuid West:	7 ton
Per baan:	92 ton
Totaal:	216 ton

AANVOER VAN DONDERDAG

ZEEVIS:	219.150 kgr
ZOETWATER:	1.500 kgr
MOSSELEN EN SCHAALDIEREN:	17.650 kgr
WULK:	300 kgr
Totaal:	238.600 kgr

FRIGO'S: 53.000 kgr waarvan 17.100 kgr zeevis.

INVOER: 32.150 kgr waarvan:
zeevis: 26.100 kgr
zoetwater: 450 kgr
mosselen: 5.250 kgr
schaaldieren: 350 kgr

DE PRIJZEN

Snoek	300	430	370
Garnaal	400	500	450
Bevr. visfilets	100	185	150
Kreeft	750	850	800
Zeezalm	50	140	110
Vlaswijting	200	240	220
Tongschar	100	230	200
Bevr. Zeeduivel	120	300	250
Verse Zalm	600	900	750
Bevr. Zalm	450	850	600
Tong	300	430	370
Zalmforel	400	600	500

INVOERSTATISTIEK

STAND VAN DE VISINVOER TOT 11-1-51

Er werd ingevoerd uit :

Nederland :	9.263 kgr
Denemarken :	28.230 kgr
Noorwegen :	6.312 kgr
Engeland :	10.398 kgr

Scheepvaartbeweging

MAAND DECEMBER 1950

INGEVAREN
(1) : Aantal schepen; (2) : Tonnemaat.

	(1)	(2)
Staatspaketboten	62	127282
Belgische staatsschepen	43	4921
Vreemde	—	
Koopvaardijschepen	30	11707
Vissersvaartuigen	1281	——
Yachten	2	——
TOTAAL	1418	143910

UITGEVAREN
(1) : Aantal schepen; (2) : Tonnemaat.

	(1)	(2)
Staatspaketboten	62	127262
Belgische staatsschepen	43	3087
Vreemde	—	
Koopvaardijschepen	31	12012
Vissersvaartuigen	1312	——
Yachten	2	——
TOTAAL	1450	142361

Redt een M

NIEUWS VAN OVER DE GRENZEN

VISSERIJNIEUWS UIT FRANKRIJK

SCHADE AAN VAARTUIG VAN BRETOENSE VLOOT

Vóór de haven van Duinkerke is het kustvissersvaartuig «Ange de Miséricorde» plots stuurloos geworden. Het vaartuig moest door een andere kustvaarder «Mousse Biham» in de haven gesleept worden. In het droogdok gebracht kon vastgesteld worden dat een blad van de schroef was verloren, terwijl de stuurinrichting eveneens diende nagezien te worden.

FRANSE VISSERS ONTVANGEN GELUKWENSEN VAN BELGISCH HOOFDWATERSCHOUT DER KUST

We gaven verleden week op deze bladzijde een kort relaas over de wijze, waarop de vissers van Grevelingen hun beste krachten hebben samengebundeld om het aldaar gezonken Belgisch vissersvaartuig «Georgette» weer vlot te krijgen. Deze moedige zeelieden zijn in hun poging geslaagd.

De heer Hoofdwaterschout der Kust van België heeft een brief van erkentelijkheid gericht aan de heer Le Bellego, Chef van de Maritime Diensten te Grevelingen, waarin de Belgische vissers hun dank betuigen aan hun Franse collega's.

De bemanning van volgende vaartuigen hebben aan de reddingswerken deelgenomen: «Rien-sans-Mal», «Claude-Bernard», «Jozef-Roger», «Romny II» en «Marie-Madeleine».

VERDIENSTELIJK MAN ONDERSCHEIDEN

De heer Gourdin Gabriël werd tot ridder benoemd in de Maritieme Orde. Sedert talrijke jaren bekleedt de heer Gourdin de post van Voorzitter van het lokaal Comité der Zeelieden ter Visserij, waar hij bijzonder streefde naar de meerdere beoefening van de zeevisserij op de kusten van Noord-Frans-Vlaanderen.

ERG ONGEVAL OP VAARTUIG VAN DIEPPE

Het vaartuig «Jean-Cuissard» lag in het dok ten einde de laatste toebereidselen te maken voor de eerste reis volgende week. Twee arbeiders van de «Ateliers et Chantiers de la Manche» verwarmden op een klein vuurtje enkele liters vernis, toen plots dit laatste vuur vatte en zich dadelijk in de omgeving verspreidde. De loodgieter, die zich in de onmiddellijke nabijheid bevond en de brand niet tijdig had opgemerkt, liep erge verwondingen op en moest ter verdere verpleging naar een hospitaal worden overgebracht. Gelukkig baart zijn toestand geen zorgen.

TE BOULOGNE LIGGEN 22 VAARTUIGEN STIL

Het haringseizoen is nog niet ten einde en reeds liggen 22 vaartuigen aan de kaaien te Boulogne, wat niet belet dat de invoer grotere afmetingen neemt.

De toestand van de Franse visserij is op zichzelf al niet rooskleurig. De kleinhandelsprijzen stijgen, terwijl er eerder een baisse op de markt van visserijproducten is vast te stellen.

Thans vernemen de reders, dat de toelage van 1000 fr. per ton kolen werd afgeschaft sedert 1 Januari 1951. Deze maatregel zal als gevolg hebben, dat vele kolenbranders een tijdje, om niet te zeggen definitief, uit de vaart zullen moeten genomen worden. Voor vele ondernemingen wordt de uitbating van het bedrijf niet meer dragelijk.

Ter gelegenheid van zijn bezoek aan Boulogne zal de heer Deferre, Minister van Koopvaardij en Visserij, op de hoogte gebracht worden van de huidige toestand in het Visserijbedrijf. Men hoopt dat de minister aan de Regering voorstellen zal doen opdat het bedrijf voor verder onheil, voortkomende uit oneconomische besluiten, zou gespaard blijven.

SCHEEPSKOK LOOPT ERGE BRANDWONDEN OP AAN BEIDE BENEN

Gedurende de visserij is de scheepskok Fernand Briard, van het vaartuig «Charles» het slachtoffer geworden van een ongeval, dat voor hem vermoedelijk ernstige gevolgen zal hebben. Toen hij zijn hut verliet, is Briard over een ketel kokende olie gevallen. Het ziedende vocht stroomde over de beide benen van het slachtoffer. De schipper besloot terug naar de haven te varen, waar Briard aanstonds naar een gasthuis werd overgebracht.

VISSERSVAARTUIG VAN EIGENAAR VERANDERD

Uit Boulogne wordt gemeld dat het vissersvaartuig «Général Aupick» van de rederij Comptoir Talleux van Grevelingen, thans eigendom wordt van de rederij «Pêcheries Delpierre» van Boulogne.

MR PLEVEN KOMT NAAR FECAMP

Op 4 Februari zal Minister-President Pléven naar Fécamp komen om het voorzitterschap waar te nemen van het feestcomité, dat werd opgericht ter gelegenheid van het vissersfeest.

Talrijke personaliteiten uit de maritieme wereld zullen aan deze plechtigheden deelnemen. De Nationale Radio Omroep zal aan deze gebeurtenis een bijzondere reportage wijden.

WETSVOORSTEL TOT WIJZIGING DER KAAIRECHTEN INGEDIEND

In het «Journal Office» werd een wetsvoorstel gepubliceerd uitgaande van de heer Pierre Courant, Burgemeester van Le Havre, Lid van de Nationale Vergadering, tot wijziging van de kaairechten.

DE EERSTE STATISTIEKEN VAN HET JAAR 1950

Thans bereiken ons de eerste cijfers over de bedrijvigheid van de vissersvloten in Frankrijk. De opbrengst van de vloot van Concarneau bedroeg in het jaar 1950 als volgt:

Gewicht: 16.654.025 kgr.

Bedrag: 1.112.431.123 fr. De cijfers voor 1948 en 1949 waren rescpectievelijk: Gewicht: 16 millioen kgr. en 1 milliard 134 millioen fr. enerzijds en 15 millioen kgr en 1 milliard 122 millioen anderzijds.

ZEELEEUW GEVANGEN

De schipper René Marrec en de bemanning van het vissersvaartuig «Cœur Volant» hebben in de haven van Concarneau een zeeleeuw binnengebracht, die zij op de visserijgronden «De Grote Tong» hadden gevangen.

Het dier had het vaartuig gedurende een half uur gevolgd en de bemanning was er ten slotte ingeslaagd het beest levend te vangen met behulp van een haak.

Het beest was gedurende een hele tijd een attraktie in de haven. De bemanning had de zeeleeuw in de reddingsboot, half gevuld met water, tentoongesteld. Voor zijn avondmaal kreeg het enkele haringen en wijtingen.

Tenslotte werd de zeeleeuw verkocht voor de prijs van 6000 fr. om naar Parijs gebracht te worden, waar het dier nog eens aan de ogen van andere kijklustigen zal tentoongesteld worden.

KAART VAN VISKOPER-UITVOERDER VEREIST

Met ingang van 1 Maart as. zal iedere visverkoper-exporteur verplicht worden drager te zijn van een kaart in deze hoedanigheid. De aflevering van dergelijke kaart geschiedt kosteloos, wanneer deze uitreiking geschiedt vóór de datum van het in voege treden van het besluit d.i. 1 Maart 1951. Kaarten, die nadien moeten worden afgeleverd aan viskopers, zullen door deze laatste moeten betaald worden tegen de prijs van 4000 fr. Er dient hieruit niet te worden verstaan dat de prijs van deze beroepskaart 4000 fr. bedraagt, doch veeleer dat de nalatige viskoper beboet wordt met bovengenoemde som.

DOOR SLAG VAN KABEL AAN HET HOOFD GEKWETST

Terugkerend van de visserij werd de 47-jarige matroos Cado Jozef, op het vissersvaartuig «Père Faro» van de vloot van Lorient, door oprollende kabel aan het hoofd geraakt. Het slachtoffer verloor veel bloed, doch ter plaatse kon een beste verzorging gegeven worden, zodat de gekwetste matroos op eigen krachten kon huiswaarts keren. De schipper vermeldde dit voorval in het scheepsregister.

DE MINISTER VAN KOOPVAARDIJ TE BORDEAUX

De heer Deferre, Minister van Koopvaardij, heeft op 4 Januari een officieel bezoek gebracht aan de stad Bordeaux. Hij bezocht er de haveninstellingen en de scheepswerven. Afgevaardigden van de Zeelieden ter Koopvaardij en Visserij, alsmede van de Scheepsbedrijven en Dokwerkers werden door de Minister ontvangen. Hij aanhoorde met de meeste welwillendheid hun voorstellen en.... eisen!

Nieuwe werkwijze om zeewater te distilleren

xxx

In Zweden worden proeven gedaan met een eenvoudig stelsel om zeewater in drinkwater te veranderen. De methode steunt op de vaststelling, dat bij een druk van 300 atmosferen een kleine hoeveelheid brandstof volstaat om een aanzienlijke hoeveelheid zeewater te distilleren.

De verhouding bedraagt ongeveer 1 liter brandstof voor 1 ton zeewater. Bij dit procédé worden zout en kalk vrijwel geheel uit het water verwijderd.

DUITSLAND

HET BINNENLOPEN VAN DUITSE VISSERSVAARTUIGEN IN NOORSE HAVENS EEN REGELING IN HET VOORUITZICHT

Een Duitse afvaardiging, samengesteld uit Dr. Meseck, van het Duitse Bondsministerie, en reder Bösch als vakkundig adviseur, bracht een bezoek aan Oslo om besprekingen te voeren met een Noorse delegatie.

Er stonden verschillende punten op het programma betreffende het Noors-Duits handelsverdrag.

De Noren verklaarden zich bereid aan de Duitse vissersvaartuigen, die een Noorse haven binnenlopen, dezelfde rechten toe te kennen als die van de andere landen. Het gaat hier over het bunkeren van kolen en drijfstof, het opdoen van proviand, het laten uitvoeren van reparaties, het vragen van loodsen en het aan wal gaan van de bemanningen. De Noorse delegatie bracht aan haar Duitse gasten ter kennis, dat reeds sedert September 1950 een regeling getroffen werd voor het binnenlopen van buitenlandse vissersvaartuigen in Noorse havens. Deze regeling zal ook in haar geheel in acht genomen worden voor Duitse vissersvaartuigen.

Het voornaamste hierbij is, dat buitenlandse vaartuigen onder normale omstandigheden slechts de havens kunnen aandoen bij de terugreis van de vanggronden. Het binnenlopen gedurende de heenreis zal alleen dan toegelaten worden, als de reis door averij of stormen onderbroken moet worden.

Van Duitse zijde drong men aan, om aan Duitse vissersvaartuigen de toelating te verlenen zowel tijdens de heen- als tijdens de terugreis ijs te mogen laden in de Noordnoorse havens. Daarvoor schijnen de Noorse afgevaardigden wel te vinden.

Het toepassen van de bepalingen voor buitenlandse vissersvaartuigen op de Duitse eenheden werd afhankelijk gemaakt van een verdrag tussen Noorwegen en de Duitse bondsregering tot regeling van de mogelijke schade, aangericht door Duitse vissers, aan de vistuigen van hun Noorse collega's.

WORDEN DE TOUWTJES IN DE TOEKOMST VASTER GEHOUDEN ?

Alles wijst erop, dat het nieuwe jaar velerlei nieuwe maatregelen zal brengen in de visserij. De reeds veelbesproken visserijwet komt weer ter sprake, overheid en productie zijn het eens dat het nodig is met overleg te handelen, in verband met de politieke toestand, zoals deze in het binnen- en buitenland evolueert. Misschien brengt de toekomst een soort staatsinvoer- en voorraadskamer, zoals ze in voege is bij de graangewassen. Als men dan verder ziet dat de staat ook in de vleesnijverheid ingrijpt door het bevriezen en inblikken, het aanleggen van een stock voor Berlijn, dan nemen de vooruitzichten een vastere vorm aan, dat wij ook in de visserij een analoge ontwikkeling gaan krijgen.

In dit verband dient ook een neiging tot prijsstabilisatie aangestipt. De kustgroothandel begroet alle maatregelen der vloot, die door het verkiezen der marktdagen, door betere sortering en door het groter gebruik van kisten de reder de mogelijkheid geeft op konstante prijzen te rekenen. De kust wil verder, door het verspreiden van de minimumprijzen-gedachte of door het in het leven roepen van een wekelijkse prijsspiegel, ook in het binnenland een prijsstabiliteit verkrijgen, die het ingrijpen van hogerhand vanzelfsprekend zou uitschakelen.

Alles bij mekaar genomen wint de mening veld, dat het komende jaar een vaarwel zal betekenen aan het onbegrensde liberale principe inzake de visverzorging.

MODERNE WEEGSCHALEN, EEN EERSTE NOODZAKELIJKHEID IN HET BEDRIJF

In de dagelijkse omgang tussen verkoper en kliënt speelt de weegschaal een grote rol. De weegschaal is inderdaad een soort scheidsrechter, die aan de klant de waar toewijst waarop hij recht heeft. Voor een vooruitziend zakenman is het aldus een noodzakelijkheid zijn bedrijf met het allermodernste weegapparaat te voorzien. Zij alleen voldoen aan de eisen van juistheid en snelheid.

Veel gebruikt worden heden ten dage de «snelweegschalen» met automatische gewichtsinrichtingen. Bij deze vervalt het gebruik van gewichten. Tot 500 of 1000 gram wordt volledig automatisch gewogen. Door het bedienen van een schakelaar wordt dit gewicht uitgebreid tot de maximumlast. Door deze methode wordt een op- of afzetten van gewichten in het binnenste van de weegschaal bereikt. Zo valt dan het bewaren, naijken en vervuilen van gewichten volledig weg. De gewichten in het binnenste van de schaal kunnen niet verslijten, zijn ook vrij van alle andere invloeden. Zo blijven zij intakt. Het gebruik van onjuiste gewichten is aldus uit den boze.

Onnodig te vertellen, dat het bouwen van dergelijke toestellen een precisiewerk is, dat steeds door meetapparaten gekontroleerd wordt. Het komt er op aan voor deze schalen slechts het beste materiaal te gebruiken. Naar wens van de klant worden ze vervaardigd met een platte plaat, een uitgeholde of wel met een bolvormige. Een prijsschaal, aangebracht op de schaal, zorgt voor het uitblijven van rekenbewerkingen uit het hoofd.

Daarenboven bestaan volledig automatische weegschalen, waarvan de wijzers meermaals ronddraaien. Dit kan bij een maximumgewicht van 2 1/2 kgr leiden tot het lezen van een tiende van een gram.

Bij dit alles wordt bijzondere waarde gehecht aan het zuivere en aangename uitzicht van de toestellen. Zij zijn aldus niet alleen doelmatig, maar versieren daarbij de winkel.

KULTUURFILMEN OVER DE VISSERIJ

Visserijfilmen zijn geen nieuwigheid. Voor de oorlog, zowel als na de oorlog werd de visserij op de film vastgelegd.

Toch verdient een initiatief van de visserij zelf onze aandacht. Opdracht werd gegeven tot het opnemen van twee kultuurfilmen. Sinds September jl. wordt aan het uitvoeren van deze opdracht gewerkt. Regisseur en kameraman hebben in de herfst twee reizen meegemaakt naar de Doggersbank en naar IJsland. Hun mooie opnamen werden intussen aangevuld door beelden van het lossen, de verkoop en uit het bedrijf. Voor twee kultuurfilmen, die elk 400 m. lang zullen zijn en samen met speelfilmen zullen afgerold worden, is materiaal in overvloed voorhanden.

Men streeft naar kultuurfilmen en laat reine propagandafilmen vallen. De Duitse commissie voor vispropaganda wil aldus op indirekte wijze de liefde voor de vis bij het publiek opwekken. Daarbij komt dat voor goede kultuurfilmen vermindering van belasting bekomen wordt.

De eerste film zal een hooglied van het zeemanschap worden, een ballade van de visvangst. Het effekt ligt in de reaktie van het publiek: Kijk, zo zwaar is het de vis te vangen! Laten wij er dus achting en liefde voor hebben! En verder: de zee geeft zoveel lekkernijen en deze worden zo zorgvudig behandeld!

Zal deze eerste band dus meer het gemoed van de toeschouwer bewerken, dan wordt de tweede technisch-realistisch. Hier zal men de gang van de vis op het land kunnen volgen en vooral het werk van de konservenindustrie kunnen gadeslaan. Mogelijkheden om mooie opnamen te verwezenlijken zijn er genoeg...

De buitenopnamen zijn reeds klaar en alle ogen zijn gericht op de nieuwe vedette, die haar verschijning zal doen op het witte doek: de nieuwe «ster»: HARING.

Wetenswaardigheden uit Indonesië

WIST U....

dat het garen aankoopprogramma van de Onderafdeling Binnenvisserij voor het jaar 1950 bedroeg 410.000 kgr Ned. katoen visserijgarens in diverse nummers?

Dat door een eenvoudige berekening is vastgesteld dat de totale lengte van dit garen 2.523.385 kilometer bedraagt? Aangezien de grootste omtrek van de aarde 40.000 km bedraagt, kunnen we als we al dit garen aan elkaar knopen, ruim 63 maal de gehele aardbol omspannen.

Wanneer de gehele bevolking van Indonesië voldoende vis zou consumeren gebaseerd op 20 kgr per hoofd en per jaar, dan bedraagt de jaarlijkse behoefte 1.400.000.000 kgr. Aannemende, dat het gemiddeld gewicht van één gevangen vis 200 gram bedraagt, dan zijn dit dus 7.000.000.000 stuks vissen. Wanneer we deze vissen zouden ophangen aan de bovenbedoelde lijn van 2.523.385.000 meter lengte, dan hangt er op elke 35.7 centimeter één vis. Wanneer het garen dus 63 maal om de aarde gespannen is waarbij aan dit garen om de 35.7 centimeter een vis hangt, betekent dit dus dat er op elke halve centimeter van de aardeomtrek een vis hangt. Het is dus een heel gedrang.

Reders en Vishandelaars

HET BESTE

IJS

WORDT GELEVERD DOOR

Froid Industriel

Tel. 71.791 (24)

Brief uit Yerseke

Nr 230

Yerseke, 13 Januari 1951

ONGEVALLEN AAN BOORD VAN VISSERSSCHEPEN

Twee ongevallen, die beide, betrekkelijk althans, goed afliepen, doch die wel 't vermelden waard zijn, grepen deze week plaats. Aan boord van de J.E.22, eigenaars Gebroeders Born, kwam door een fout in de lier (of door verkeerde stand?) een draad verkeerd te lopen, met als gevolg dat de mast neerplofte. Al zijn de masten op de motorkotters niet zo lang en zwaar als vroeger op de zeilschepen, toch was deze mast nog lang genoeg om de stuurhut te treffen en zwaar genoeg om deze geheel te vernielen. De daar aanwezige instrumenten, waaronder mede het kompas, werden verbrijzeld.

Tweede ongeval was van anderen aard, doch niet minder gevaarlijk. Op de Y241, eigenaar M. Vlaming, zou men het anker te water werpen. De knecht, wellicht niet alle kansen berekenende, lette er niet op dat het vanzelf nogal zware anker aan z'n jas vasthaakte, 't geen tot gevolg had dat niet alleen 't anker, doch ook de man mee over boord en in 't water terecht kwam, doch met dat verschil dat 't anker zonk op de grond, doch de man zolang drijvende bleef dat zijn kameraden de kans kregen hem heelhuids aan boord te krijgen. Uit ervaring weten we dat het uitwerpen van ankers van de tegenwoordige zwaarte een bepaalde routine en zeer grote oplettendheid vereist, wil het manœuvre goed verlopen. In betrekking hiermee kan worden opgemerkt dat zogenaamde klipankers, ankers zonder stok, veel gemak en meer veiligheid bieden omdat die geheel binnen kunnen worden gehaald en dus niet behoeven aan boord te worden gelegd en bij ankeren niet weer over boord behoeven te worden gezet. Met nogal wat materiële schade in het eerste en de schrik en een nat pak (om deze tijd van 't jaar vast niet aangenaam!) in het tweede geval, liepen dus deze beide voorvallen af.

DE OESTERVERZENDING IN DE MAAND DECEMBER 1950

In totaal werden verzonden: 4.300.287, waarvan naar Nederland: 358.166, naar België: 3.667.717, naar Duitsland: 187.242, naar Engeland: 46.000 en naar «diverse landen» samen: 40.562.

Verleden jaar December werden in totaal verzonden: 5.345.400. Een nadelig verschil dus van ruim een millioen stuks. Ook de maand November gaf heel wat minder verzending dan vorig jaar en wel ruim 600.000 stuks minder dan in November 1949. Volgens de cijfers, die we ontlenen aan ons plaatselijk blad, gingen in 1950 van begin seizoen (van 15 Augustus) tot 31 December nog geen 10 millioen weg maar in 't zelfde tijdvak van 1949 ruim 11 1/2 millioen. Een nadelig verschil dus van ruim 1 1/2 millioen. Dat dit verschil zonder enige oorzaak ontstond is vanzelf uitgesloten. «Ieder waarom heeft een daarom» zegt men hier. En worden dan ook verschillende oorzaken en/of mogelijke oorzaken genoemd. Eigenaardig (op zijn zachtst) vinden wij het evenwel, dat de hoge en nogeens verhoogde prijzen hierop niet als van invloed worden genoemd. Nogeens, we vinsen dit wel opmerkelijk! Doch als men de beschouwingen leest, die over deze kwestie in het zoeven genoemde blad verschijnen, ligt het beslist niet in dezelfde lijn om de aandacht te vestigen op de hoge (ons inziens) te hoge prijzen. Men zegt wel dat België, hoewel het onze grootste afnemer bleef, toch 300.000 stuks achterbleef bij verleden jaar. «Hoogstwaarschijnlijk een gevolg van Deense import van zes nullen, die Nederland niet genoeg (het wel!) kon leveren». Zoals we reeds eerder schreven zou het een koud kunstje zijn er achter te komen in hoever de Deense invloed gaat. 't Zou toch geen heksentoer zijn om te weten te komen hoeveel zes nullen van hieruit minder werden verzonden dan verleden jaar. Wanneer komen we dit eens aan de weet? Duitsland, zo lezen we verder, viel tegen, tengevolge van de bekende betalings-moeilijkheden. Als die verleden jaar niet bestonden of niet zo moeilijk waren als nu, zou dit wat Duitsland belangt wel wat kunnen zeggen. Voor de sterke achteruitgang die Engeland te zien geeft (verleden jaar 1.150.000, nu nog geen vierde deel van dit getal!) merkt men op dat het zacht aan tijd zal worden een open markt, met andere woorden een vrije verzending zonder contingentering of wat dies meer zij, te nemen. (Wil men dit van hieruit niet of is men er in Engeland tegen gekant?). Men verwacht daarvan een betere verzending omdat Zeeuwse kwekers van verschillende handelaars uit Engeland, die buiten de combinatie vallen, vraag krijgen naar Zeeuwse oesters. Dat een vrije markt altijd williger is dan een «geleide», staat vanzelf buiten kijf, maar dan is het verre van zeker of de prijzen niet zullen dalen of hoog blijven. Beide samen, veel verzenden aan hoge prijzen, zal wel niet te zien komen. Onze indruk is dat vooral met heel wat ruimere aanwas van oesters in zicht, meer gezocht wordt naar meer of groter afzetgebied, dan zich er op in te stellen de oesters wat goedkoper aan te kunnen bieden aan de oude bestaande en bereikbare klanten. 't Verkrijgen van meer afzetgebied is mogelijk theoretisch te beredeneren, maar tot praktische resultaten komen is nog iets anders. 't Is daarom dat we nogmaals onze mening geven, hierin bestaande dat de kostprijs van de oesters, die bij groter opbrengst (vooral van de grond) vanzelfsprekend lager wordt, ook gevolgd dient te worden door een verlaging van de prijs voor de consument. Of zegt het in dit verband niets, wanneer men de steeds (sinds 1947 reeds) teruglopende vraag in Nederland naar oesters toeschrijft aan een gevolg van de zware belastingdruk en «andere» factoren (vermoedelijk tot dezelfde soort te rekenen!). Men meent toch niet dat bij ons alleen de belastingen omhoog gingen? Men weet wel beter! Tengevolge daarvan vermindert in alle landen (hoewel niet overal evenzeer) de koopkracht, ook van het oesteretend publiek. Enfin «De tijd zal het leren» zegt 't spreekwoord.

WAT WORDT ER VAN DE PLANNEN VOOR EEN NIEUWE HAVEN?

In een berichtje, dat we lazen in ons streekblad, kwamen ook nog de havenplannen ter sprake. Onze totaal-indruk is dat we voorlopig nog niet in de nieuwe haven zullen aanleggen. Een en ander heet af te stuiten op het (nog niet?) verlenen van medewerking door de regering. Gezegd werd dat de oesterkwekers niet mee willen werken. (Geef ze eens ongelijk, ze profiteren er vrijwel in 't geheel niet van!). Toch zal naar we lazen «getracht worden door middel van de D.U.W. een oplossing te vinden». Wanneer?

VOOR UW OESTERS, LEVENDE KREEFTEN LANGOUSTEN EN BEVROREN ZALM.

Oesterputten

HALEWYCK & Co

Oostende

EEN KWALITEIT : DE BESTE

TELEFOON : OOSTENDE 71121

Avonturenroman van Mayne Reid

Nr 42

Opnieuw bewerkt door R. SANDERS

— De Scheepsjongen —

En bovendien had de orkaan van de vorige nacht hun doen inzien hoe weinig zij bij stormweer op de «Catamaran» konden rekenen. Tegen werkelijk «vuil weer» was het vlot niet bestand, en zelfs aangenomen, dat het desniettemin drijvende bleef, moest de zee er toch eindelijk overheen spoelen en de opvarenden meesleuren.

Met de jol was dat heel iets anders.

Ben Brace kende die zeer goed want herhaaldelijk had hij er mee gevaren, en met een behoorlijk zeil en gunstige wind was het mogelijk er acht of tien knopen in 't uur mee te maken. Dan konden de schipbreukelingen binnen getrekkelijk korte tijd in de een of andere haven van Zuid-Amerika, mogelijk in Guyana of Brazilië terecht komen.

Die sloep was hun als 't ware door de Voorzienigheid toegezonden; zo kwam de gedachte van haar aan haar lot over te laten dan ook geen seconde bij hen op, maar wel moest er nu besloten worden het vlot te verlaten, en gingen Ben en de neger met elkander te rade over hetgeen er voor die verhuizing moest worden gedaan.

In de eerste plaats diende de sloep van het verminkte lijk en van alle sporen van bloed te worden ontdaan. Dus werd het zielloos overschot van de eerste stuurman over boord geworpen. Dat het de bodem der zee nimmer bereikte, is wel aan te nemen, want, ongetwijfeld op nieuwe buit belust, zwierven de twee haaien nog rondom de sloep.

Geen zweem van voedsel, zelfs geen enkele droppel drinkwater, werd in de boot gevonden, maar wel was er onder meer andere nuttige voorwerpen ook nog het volkomen bruikbare scheepskompas. Dat was een heerlijke vondst! Voortaan zouden zij zich zelf in 't pikdonker kunnen oriënteren!

Nadat de sloep behoorlijk was schoongemaakt, droegen de drie mannen de levensmiddelen en 't geen de «Catamaran» verder bevatte naar haar over en gaven aan alles een vaste, behoorlijke plaats. Daar 't een jol voor twaalf man was, kon ze de equipage met hetgeen die bij zich had gemakkelijk bevatten. Eindelijk werden ook het zeil en de mast overgebracht — en nu scheen het vlot geheel van alles ontdaan.

Toen Ben en de neger de tros, die de twee vaartuigen bij elkander had gehouden, loswierpen, maakte zich toch een gevoel van droefheid van allen meester. Zij waren aan die broze, ruwe planken gehecht; zij betreurden ze als een huis, dat zij hadden lief gekregen; — het arme vlot was op de waterwoestijn hun toevluchtsoord geweest.

De mast werd nu in de boot gesteld en het zeil aangeslagen. Intussen stak de wind op en dreef de boot met een snelheid van twee of drie knopen in 't uur voort. Daardoor werden de twee vaartuigen echter niet van elkander gescheiden, want dezelfde bries gaf beiden vaart, en ternauwernood een kabellengte bleven zij van elkander.

Wel was de «Catamaran» achter, maar toch kwam ze niet uit het kielzog van de sloep. Men zou hebben gedacht, dat ze deze niet wilde verlaten.

EEN SCHOOL WALVISSEN

Naar alle waarschijnlijkheid was het ogenblik gekomen, waarop de kleine equipage zou scheiden van het getrouwe vlot, dat hen door zoveel gevaren had heengedragen. Nog enige minuten en de wind zou het zeil doen vollopen en hen in snelle vaart wegvoeren; — en dan zou de «Catamaran», die langzaam en traag achter hen aan dreef, voor altijd uit hun ogen zijn verdwenen.

Zoals wij reeds vermeldden, had Ben het zeil aangeslagen; — het want was gereed; het zeil behoefde nog slechts te worden gehesen. Wel had men voor het maken van die toebereidselen nauwelijks enige seconden nodig, maar toch zouden ze nimmer worden ten einde gebracht.

Een kreet, die William slaakte, deed Ben en Sneeuwballetje hun werk staken.

De knaap had zijn blikken naar de Oceaan gewend, en Laly keek met de ontsteltenis op haar gezichtje in dezelfde richting.

«Wat is er aan 't handje?» vroeg Ben, die meende, dat de jongen een zeil zag.

William had dit laatste zelf ook een ogenblik gedacht want hij had aan de gezichteinder een voor de wind volstaand zeil menen te bespeuren, dat bijna onmiddellijk daarop weer verdween.

De arme jongen schaamde zich, dat hij die kreet zo zonder enige grond had geslaakt en gaf dus geen antwoord; maar plotseling kwam het witte voorwerp, en thans voor allen zichtbaar, weer voor de dag.

«Dat had ik daareven gezien,» zei William nu.

«Als je dacht, dat het een zeil was, heb je je vergist, beste jongen. Dat is het koken van het water in de nabijheid van een walvis,» gaf Ben ten antwoord.

«En zelfs van verscheiden van die dieren. Kijk maar eens ginds; daar zijn er zeker wel een stuk of zes!» riep William thans.

«Dat er daar verscheiden bij elkander zijn, is waar, jongenlief; maar als je spreekt van zes, dan ben je er lang niet. 't Is een hele school, zeker minstens wel vijftig.»

«Grote Golly! Ze komen deze kant op!» gilde Sneeuwballetje nadat hij enige ogenblikken scherp had uitgekeken.

«Ja, ze komen naar ons toe. Ik kan niet zeggen, dat mij dat bijzonder aanstaat. 't Is een school potvissen, die op reis zijn, zie ik; en in zulk een geval is het gevaarlijk ze tegen te komen, vooral wanneer men zulk een broos vaartuigje onder zich heeft.»

Toch was voor de schipbreukelingen het schouwspel, dat die school monsters aanbood, te vreemdsoortig en te zeldzaam om er onverschillig voor te blijven.

Nu eens boven water uit springende, dan weer eensklaps in volle vaart naar de diepte schietend, kwamen de walvissen door de golven naderbij. Door zulke ontstuimige bewegingen in beroering gebracht, stoof de zee in reusachtige kolommen met witgekruinde koppen tot op grote afstand omhoog. 't Was alsof ze door storm werd beroerd.

Juist dat maakte de voormalige walvisvaarder bezorgd. Het was hem bekend, dat de holle zee, die de woeste bewegingen van een potvis doen ontstaan, zelfs voor een groter en beter zeewaardig vaartuig dan het zijne gevaarlijk is. Kwam dus een van de school op hen af en maakte, terwijl hij langs hen zwom, een sprong, dan liep de boot groot gevaar om te slaan.

Maar 't was nu geen tijd om over 't geen mogelijk kon gebeuren na te denken. Toen de schipbreukelingen de walvissen voor de eerste keer in 't oog kregen, waren ze nog ongeveer een mijl van hen af; maar daar die monsters met een vaart van wel 10 knopen in 't uur kwamen aanschieten, waren er nog geen tien minuten verlopen, of het voorste bevond zich met de jol en het vlot op gelijke hoogte.

Orde en regelmaat hield de school op haar tocht wel niet in acht, maar toch kon men nu en dan een vier- of vijftal dieren op één lijn zien zwemmen. De school besloeg een front van ongeveer een mijl breedte, en midden in die lijn bevonden zich de jol en het vlot.

't Was wel een van de talrijkste scholen, die Ben nog ooit had gezien. Ze bestond, op een oud mannetje na, die het hoofd en de beschermer van de school scheen te wezen, geheel uit wijfjes met hun jongen. De potvissen brachten de zee mijlen in 't rond in heftige beweging.

Zo zwommen zij één voor één, en stellig zou die optocht iemand, die hen van een minder gevaarlijk standpunt had kunnen aanschouwen, hebben geamuseerd. Maar de equipage van de jol ging de geweldige bewegingen en de reusachtige sprongen der monsters met angstige blikken na en luisterde niet zonder een zekere, innerlijke ontroering naar hun ademhaling, die, wat de zwaarte van 't geluid betrof, wel enigszins op die van de branding der zee op de kust geleek.

Bijna al de dieren waren de boot voorbijgezwommen, en reeds begonnen de schipbreukelingen zich omtrent het lot van de boot weder enigszins meer gerust te gevoelen, toen de zeelieden de geduchtste van de gehele school, namelijk het oude mannetje, recht op hen af zagen komen. Zijn kop en een gedeelte van zijn rug staken boven het water uit, dat hij nu en dan bij wijze van sein voor de anderen om vlugger te zwemmen of om op te passen, met de staart gesloeg.

Het monster zag er zo dreigend uit, dat Ben Brace, toen hij het naast zich zag, een noodkreet slaakte.

(Vervolgt)

KRONIEK van het V. B .Z.

VERBOND DER BELGISCHE ZEEVISSERIJ

Iets over Steur en zijn bewerking

Enkele weken geleden werden voor het eerst sinds lange tijd weer enige exemplaren steur op de markt van Cuxhaven verkocht. Er werden slechts «enkele» aangevoerd en men moet er niet op rekenen terug een grotere aanvoer te krijgen. Daarvoor is deze vis te zeldzaam geworden.

VROEGER VAN GROTE BETEKENIS

In de jaren zeventig en tachtig van de vorige eeuw werden in de Elbe-monding jaarlijks tienduizenden steurvissen gevangen met een lengte van anderhalve, maar ook wel drie tot vier meter. Men trok hen een koord door de muil en de kieuwen, een rond de staart en zo kon de vis naast het vissersvaartuig meezwemmen. De vissen werden dan in de thuishaven aan palen gebonden en bleven zo in het water van de Elbe, vaak in lange rijen. Eén na één werden ze dan aan de Hamburgse vishandelaars verkocht. Bij dezen was in de winkel een speciale steurhaak voorzien, die in het voorjaar zelden leeg bleef. Steurvlees werd in die periode op alle markten van Holstein te koop aangeboden. Tijdens het jaar 1892 werd in de Elbe nog een vangst gelukt van bijna vierduizend stuks. Elf jaar later waren het slechts nog duizend. Tenslotte werd elke vangst een gebeurtenis. Zo ook thans.

De steur behoort tot het oeroude ras der schubdieren. Ze dragen vijf rijen schubben. Het geraamte bestaat uitsluitend uit kraakbeen. De gehele bouw herinnert aan de haai. Zoals bij deze vermindert de omvang van de hals naar achter toe om in de staart weer breder, naar boven toe, te worden. De steur is vooraan het zwaarst, daarom de zware staart om het evenwicht te herstellen. De volwassen steur heeft geen tanden in zijn muil, hij zuigt zijn voedsel binnen. De kleine oogjes op de kop zijn bij het opzoeken van voedsel zonder waarde. Vier baarden tasten het zand af. Zo zwemt de steur in eeuwige rusteloosheid dag en nacht.

EEN ZELDZAME DELIKATESSE

Er zou waarschijnlijk weinig interesse voor steur bestaan in deze tijden ware het niet dat hij bij de verkoop zeer goede prijzen krijgt, omdat hij tot de zeldzaamheden behoort. De smaak van zijn vlees maakt hem tot een kostbaar kleinood voor de keuken. Op culinair gebied blijft het een gebeurtenis als hij op de tafel verschijnt, 't zij gerookt of anders toebereid.

Hoofdzakelijk wordt de steur in Europa gerookt gegeten. Slechts oude geroutineerde bedrijven houden zich hiermee bezig, omdat het steurroken een van de moeilijkste takken van de rokerij is. Deze waardevolle grondstof verlangt veel zorg en ervaring.

DE VERWERKING

De vis komt volledig op de tafel. Na het openen van de buikholte worden rog en milt zorgvuldig en voorzichtig uitgenomen. Ook de kop wordt voorzichtig van de romp gescheiden. Nu wordt de steur gedraaid, zodat de buikholte naar onder komt, en worden de schubben losgemaakt met een klein mes. Hierbij moet men er op letten dat geen vlees aan de schubben blijft hangen. Dan wordt de steur weer omgedraaid en snijdt men hem overlangs middendoor. De gebleven kraakbeenstukken worden voorzichtig weggesneden. De zo voorbereide stukken worden nu dwars in stukken van één of twee kilogram gesneden, naar wens van de klanten. De kop wordt eveneens in niet al te grote stukken geslagen om meegerookt te worden.

De buitenlandse steur komt bevroren toe, meest in grote kisten met zagemeel of rietmatten verpakt. Het ontdooien moet heel zorgvuldig geschieden, het beste is in zoutwater. In geen geval mag men hier overijld te werk gaan. Moet een bevroren steur niet geheel verwerkt worden, dan neme men alleen het benodigde deel en laat de rest in de koelkast. Zo een vers aangevoerde steur in verschillende delen moet verwerkt worden, dan is het aan te raden de vis aanstonds in de betreffende stukken te snijden en slechts deze stukken uit de koelkast te halen, die nodig zijn. Laat men de steur invriezen, dan lijdt hij inzake kwaliteit niet, wel indien dit meerdere malen gebeurt. De buitengewone smaak krijgt de steur eerst door het zouten. Het vlees moet in de pekel zwemmen. Verse steur is naargelang de grootte der stukken gedurende 4 à 8 uur te zouten. Bevroren steur kan gerust iets langer in de pekel blijven. Men moet er echter op letten, dat de steur dan volledig ontdooid is.

Bij het slachten van de steur, vooral bij bevroren, lette men goed op om een uiteenscheuren of zelfs uiteenbreken te vermijden. Daardoor lost het vlees van de huid. Bij het roken kan het dan gebeuren dat het vlees geheel loslaat en in het vuur terechtkomt. Is het vlees goed gezouten, dan wordt het aan het spit gestoken en in de rامen gelegd.

In het warme seizoen is gebruik van ijs aan te bevelen. Gedurende het koude seizoen is het praktisch, het steurvlees reeds 's avonds in de oven te hangen, opdat het luchtdroog zou worden. Ook bij het roken is de grootste aandacht vereist.

HET ROKEN

De roker maakt een matig hel vuur en laat het stilaan sterker worden. Na één tot twee uur wordt het raam gekeerd. Het vlees moet nu zo hangen, dat de huidzijde naar voor hangt. Dit om de reden, dat de roker zo voortdurend het vlees kan in de gaten houden. Na nog ongeveer 1 1/4 uur is het vlees gaar en kan uitdampen. De roker legt nog wat hout op en zagemeel erover. Is het vuur doorgebrand dan worden alle deuren toegemaakt en alle sleutels opengezet. Na enkele tijd kunnen deze gesloten worden. In de oven heerst een temperatuur van 60° Celsius, die langzaam opgedreven wordt tot 90°. De roker moet er voor zorgen dat het vuur niet te hoog brandt. Na ongeveer een uur is het vlees lichtbruin en kan uit de oven genomen worden. Is het vlees afgekoeld en snijdt men een stuk middendoor, dan moet het vlees aan de snede sneeuwwit zijn.

De gerookte steur is dan klaar om op tafel te verschijnen en de smaakpapillen van de fijnproevers te strelen...

Het Comité van de Invoer vergaderde

Het contingent voor Februari vastgesteld

Zaterdag vergaderde het comité van de invoer onder voorzitterschap van dhr Biron. Voor de handelaars waren de HH. Cattie, Lambrechts en Franckaert tegenwoordig. Deze van de Kust waren afwezig.

Van rederszijde waren het de HH. Bauwens, Rabaey, J. Viaene en P. Vandenberghe. Verder waren aanwezig de HH. Stradiot, Poppe, bestuurssecretaris en Velthof G. Het officieel verslag van die zitting publiceren we later.

In 1950 was het in te voeren kwantum vastgesteld op:

120 ton voor Denemarken
50 ton voor Nederland
40 ton voor Noorwegen
10 ton voor Zweden.

Het ingevoerde kwantum vis voor Februari 1950 bedroeg:

Denemarken:	101.376 kgr
Nederland:	57.295 kgr
Noorwegen:	41.075 kgr
Zweden: geen	

Aan HARING werd in Februari 1950 ingevoerd:

uit Nederland:	2.425 kgr
uit Noorwegen:	644.200 kgr
uit Zweden:	9.000 kgr

De aanvoer van Belgische vis bedroeg in: Februari 1950:

IJslandse vis: 760.380 kgr
Andere vis: 2.293.353 kgr.

Op te merken valt dat de invoer uit Engeland vrij is en dat we er alle belang bij hebben deze vis grondig te kontroleren, daar het niet uitgesloten is dat men Deense vis langs Engeland zou zenden naar België. Waakzaamheid is zo wel te Zeebrugge, aan de Harwichboot, als te Oostende en Duinkerke in transiet geboden.

HET INVOERKWANTUM VOOR FEBRUARI 1951

Denemarken:	60 Ton
Nederland:	150 Ton
Noorwegen:	20 Ton
Zweden:	5 Ton

Op te merken valt dat grote aanvoer in die periode te verwachten valt, in acht nemend dat er weinig of geen ijle haring gevangen wordt.

Het comité van de invoer heeft sedert zijn ontstaan nuttig werk verricht.

Visuitvoer naar Amerika

Het wekelijks bulletin van handelsinlichtingen der Bank van Brussel publiceert in het nr 124 een reeks producten, die de Belgische uitvoer het meest interesseren en gerangschikt staan onder de honderd belangrijkste ingevoerde artikelen in de U.S.A.

Op de 13e plaats komt: VISSEN EN SCHAALDIEREN voor een totale waarde van 112.440.000 dollar.

Wanneer we weten dat de totale invoer in Amerika tijdens het referentiejaar 1949 bedroeg: 6.627.000.000 dollar, betekent dit dat de invoer van vis en schaaldieren in de V.S.A. ongeveer 1.69 % bedraagt van de totale invoer. Dit cijfer is inderdaad hoog, wanneer we weten, dat het meer dan de helft is van de invoer van koper, meer dan de helft van de invoer van tin en ongeveer even hoog als de invoer van lood, en dat er meer dan 200 verschillende producten in dit land werden ingevoerd.

In de reeks van voedingswaren staat vis op de eerste plaats.

Wanneer we hierbij de beschouwing maken dat de V.S.A. een tamelijk hoge levensstandaard hebben, dat ons land inzake vis vooral fijne kwaliteiten voortbrengen kan en dat het er enkel op aankomt de smaak van de Amerikaanse verbruiker te voldoen, moeten we tot het besluit komen, dat er werkelijk iets te doen is voor onze vis in dit land van de onbegrensde mogelijkheden en dat het niet zo heel onwaarschijnlijk is, dat we ook een stukske van dit afzetgebied zouden kunnen veroveren.

Naar we weten werden reeds proeven gedaan in dit verband. In hoeverre ze gelukt zijn, weten we niet. Wat we echter weten is dat op een banket, welke te New-York gehouden werd, de visschotel bestond uit Kanaaltong, speciaal overgebracht per vliegtuig, en dat deze vermeld was als: Queen of the Channel.

We komen hierop nog terug.

De Invoer met 80 Ton verminderd

Zoals we hierboven schreven stelde het comité voor de invoer welke vorige week Zaterdag (13 Januari) bijeenkwam, de contingenten vast voor invoer gedurende de maand Februari.

Tegenover vorige maand is een vermindering van 80 Ton bekomen (50 voor Nederland, 20 voor Denemarken en 10 voor Noorwegen) daar we moeten rekening houden met de invoer uit Frankrijk en Engeland waaraan de voorkeur gegeven wordt door de reders omdat die landen afnemer zijn van vis en vooral Frankrijk, welke elke kgr die wij invoeren toelaat te compenseren in Belgische vis.

We doen hierbij beroep op de vishandelaars bij voorkeur hun vis in te voeren uit Frankrijk, teneinde onze uitvoercontingenten naar Frankrijk te verhogen.

SCHEEPSBOUWWERVEN REDERIJ

Wwe J. DENYE

1, NIEUWE WERFKAAI, OOSTENDE
Gesticht in 1830

Telefoon 71188 H.R. 1137

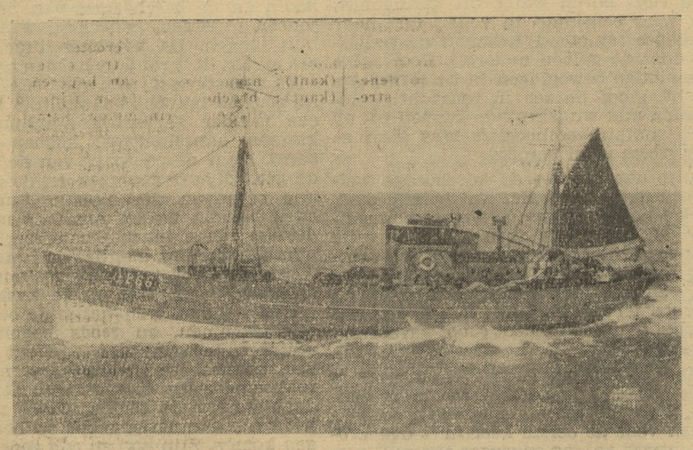

— Gespecialiseerd in het bouwen van houten motorvissersvaartuigen.
— Alle slag van herstellingen. Op helling halen tot 125 BRT.
— Deskundige dienst. — Scheepsbenodigdheden
Ontwerpers van de modernisering der Belgische en Franse vissersvloot.

REFERENTIES : Oostende — Zeebrugge — Nieuwpoort — Lorient — Concarneau — Ile de Groix — Grevelingen

Spoedige bediening. Verzorgd werk. (50)

OP DE LEESTAFEL

«Van Yalta tot Korea»

door H. CH. G. J. VAN DER MANDERE

Vijf jaren zijn voorbij sedert de Duitse legers en de Japanners onvoorwaardelijk capituleerden. En welke jaren! Wij, die hadden gehoopt op vrede en op veiligheid, gewaarborgd door de Verenigde Naties, bemerkten spoedig, dat wel veranderingen, maar geen verbeteringen uit Wereldoorlog II waren voortgekomen.

Amerika en Rusland waren door de oorlog geworden tot kolossen, tegenover welker macht zelfs het uitgebreide gebied van Engeland en de Commonwealth een bescheiden derde kracht vertegenwoordigt. Tussen Amerika en Rusland ontstond al spoedig de verwijdering, sedert 1947 tot koude oorlog geworden, welke zelfs de schijn van samenwerking heeft vernietigd.

Welk een aantal beelden roepen deze jaren niet voor de geest! De Grote Drie te Potsdam, de eerste Minister Conferentie te Londen, het geschil met Rusland en Perzië. Na de Ministersconferenties te Parijs en de daaruit gevolgde Vredesconferentie in de Franse hoofdstad, die slechts vrede bracht met de Duitse satellietstaten en niet met Duitsland zelf. De noodzakelijkheid van de Trumanleer om Griekenland en Turkije voor overweldiging te beschermen. Als gevolg en uitbreiding daarvan weer de Marshallhulp, die de heroprichting der Kominform teweegbracht en de dwang bekrachtigde, waaronder Rusland de Staten van Oost-Europa plaatste. Na de mislukking van de laatste Ministersconferentie te Londen (1947), de besluiten der geallieerden om de Westelijke zones te maken tot de Staat West-Duitsland. Als gevolg daarvan de blokkade van Berlijn. De aaneensluiting der West-Europese landen, de wapensteun van Amerika, die tot het Atlantisch Pact uitgroeide, zijn als de reactie op de gebeurtenissen in Tsjechoslowakije aan te merken.

Daartegenover staat tegelijk de vernietiging van Tsjiang kai Tsjek en zijn Kwomingtan in China en het oprukken der communisten, die thans geheel het vaste land van China beheersen.

Korea, lijkt een ommekeer te hebben gebracht. Een keerpunt, waardoor meer nog dan tevoren de nadruk valt op Oost-Azië, met de vraagstukken die daar zijn rondom China zelf, Formosa, Indo-China, en niet in het minst Japan.

Uit de onmacht van de Veiligheidsraad spruiten de nieuwe bevoegdheden van de Assembly der Verenigde Naties rechtstreeks voort, die de oprichting van een permanent leger mogelijk maken, nauwlettend toezicht bedoelen op de veiligheid in de wereld en de mogelijkheid scheppen de Assembly binnen zo korte tijd bijeen te roepen, dat deze de taak van de Veiligheidsraad kan overnemen. Voor een periode van slechts vijf jaren is dit bijna een verbijsterend panorama van spanningen en gebeurtenissen, dat zich aan ons oog ontrolt. Wil men in deze wirwar van feiten, cijfers en personen de weg vinden, dan heeft men een gids nodig. Deze gids vinden de lezers in het boekwerk: «Van Yalta tot Korea» en in de schrijver, bekend door de overzichtelijkheid zijner uiteenzettingen. Wie deze tijd wil begrijpen, moet al dit politiek gebeuren, hoe weinig aantrekkelijk het soms ook zijn mag, medeleven, want de band, die het verleden aan het heden en het heden aan de toekomst van morgen en overmorgen bindt, is en blijft onverbrekelijk.

Een documentair werk van 376 bladzijden, formaat 14.5x22.5 cm, fijn houtvrij papier, geïllustreerd met 40 exclusieve foto's. Heel linnen stempelband.

Prijs gebonden Bfr. 145 fr.

Verkrijgbaar bij:

NOORDZEE BOEKHANDEL

Vindictivelaan, 22, Oostende.

Binnengekomen werken

NEDERLANDSE TAAL:

— «Bomen en heesters» door Landwehr. Eindelijk een Nederlandse handleiding voor tuintekenen! 160 fr.
— «Vreemde Macht», Cor Bruyn, 135 fr.
— «Ochtendschemering», C. Bruyn, 135 frank.
— «Vrijheid», Cor Bruyn, 135 fr. (trilogie).
— «Fotoboek» door Dick Boer, 180 fr.
— «Vergroten» door Adriaan Boer, 140 fr.
— «Mens en Camera», M. Coppens, 190 fr.

FRANSE TAAL:

— «Mon amie Flicka», M. O'Hara, 69 fr.
— «Le fils de Flicka», M. O'Hara, 69 fr.
— «L'Herbe verte du Wyoming» (suite du fils de Flicka) Mary O'Hara, 69 fr.
— «Pierre Fresnay», Alb. Dubeux, 46 fr.
— «Sarah Bernhardt», M. Rostaud, 46 fr.
— «Mémoires de Bounine», I. Bounine, 57 frank.

KORT EN GOED

Zo kan voor U
DE MAAND FEBRUARI
zijn tijdens dewelke
TWEE TREKKINGEN VAN DE

KOLONIALE LOTERIJ

zullen plaatsgrijpen en in het totaal
85.248 LOTEN
zullen verdeeld worden
tezamen voor een waarde van
36 MILLIOEN
integraal uitbetaald en in speciën

o—o—o

EERSTE TREKKING OP
3 FEBRUARI

o—o—o

KOOP SNEL UW
BILJETTEN

(646)

De Compensatiepremie aan de Werknemers

Modaliteiten van Uitvoering

Op 23 October 1950 vergaderden de vertegenwoordigers van de representatieve organisaties van de werkgevers en werknemers bij de Eerste-Minister, in aanwezigheid van de Minister van Arbeid en Sociale Voorzorg, de Minister van Economische Zaken en Middenstand en de Minister van Financiën, om het probleem van lonen en prijzen te onderzoeken.

Besloten werd een prijsdalingscampagne in te zetten om de stijging van de levensduurte op te vangen; indien deze campagne moest slagen, zou aan de werknemers een enige compensatiepremie voor de momentele prijsstijging worden uitgekeerd.

Krachtens deze overeenkomst wordt bedoelde premie enkel uitbetaald in de bedrijfstakken of ondernemingen waar sedert 1 October 1950 geen enkele loonsverhoging werd toegestaan, met dien verstande dat de op grond van de resoluties van de Buitengewone Algemene Paritaire Raad van 4 September 1950 gedane aanpassingen der minimumlonen niet als een dergelijke verhoging mogen worden beschouwd.

Luidens een op 22 November 1950 bereikte overeenkomst werd besloten een voorschot op deze compensatiepremie te betalen.

De uitkeringsmodaliteiten van dit voorschot werden in gemeen overleg tussen werkgevers en werknemers vastgesteld en bekendgemaakt in het Belgisch Staatsblad van 3-12-50, blz. 8454 en 8455.

Tijdens de ontmoetingen van 23 en 28 December 1950 bij de Eerste-Minister, in aanwezigheid van de Ministers van Arbeid en Sociale Voorzorg, van Economische Zaken en Middenstand en van Financiën, hebben de werkgevers- en werknemersvertegenwoordigers eenstemmig verklaard dat de prijsdalingscampagne vruchtdragend is geweest en dat derhalve een compensatiepremie moet worden uitgekeerd.

HET BEDRAG DER PREMIE

Met het oog hierop hebben zij er zich bij hun lastgevers toe verbonden de uitkering van een enige compensatiepremie voor te dragen en voor te staan, waarvan het globaal bedrag zou belopen:

600 fr. voor de mannelijke werknemers die ouder zijn dan 21 jaar;
500 fr. voor de vrouwelijke werknemers die ouder zijn dan 21 jaar;
450 fr. voor de mannelijke werknemers van 18 tot 21 jaar;
380 fr. voor de vrouwelijke werknemers van 18 tot 21 jaar;
300 fr. voor al de werknemers die geen 18 jaar oud zijn.

Op 3 Januari 1951 werden de voorstellen van 28 December 1950 aangenomen en is derhalve het accoord definitief geworden.

In het kader van laatsgenoemd accoord, alsmede in overeenstemming met de overeenkomsten van 23-25 October '50, hebben de werkgevers- en werknemersvertegenwoordigers in gemeen overleg de uitkeringsmodaliteiten van de enige compensatiepremie als volgt vastgesteld:

DE UITVOERINGSMODALITEITEN

1. De premie is verschuldigd door de werkgever met wie de werknemer op 30 December 1950 door een arbeids- of bediendencontract was verbonden. De werknemer die gedurende de maanden October, November en December 1950 effectieve prestaties heeft geleverd (normaal 75 dagen), heeft recht op de volledige premie zoals deze werd vastgesteld op 28 December 1950 en aangenomen op 3 Januari 1951, deze integendeel die gedurende genoemd tijdvak geen volledige prestaties heeft geleverd, zal een premie ontvangen naar rato van:

— 3 fr. per arbeidsdag voor de mannelijke werknemers die ouder zijn dan 21 jaar;
— 6,70 fr. per arbeidsdag voor de vrouwelijke werknemers die ouder zijn dan 21 jaar;
— 6 fr. per arbeidsdag voor de mannelijke werknemers van 18 tot 21 jaar;
— 5 fr. per arbeidsdag voor de vrouwelijke werknemers van 18 tot 21 jaar;
— 4 fr. per arbeidsdag voor alle werknemers die geen 18 jaar oud zijn.

Wat de arbeider betreft die tussen 1 October en 30 December 1950 van onderneming is veranderd, dient de werkgever op deze laatste datum vooraf na te gaan gedurende welke tijd de betrokken arbeider tewerkgesteld was in de loop van de referte-periode bij de vorige werkgever(s), evenals welke rechten hij heeft op de premie. Hij zal het recht hebben van deze vorige werkgever(s) terugbetaling te vorderen van een bedrag dat overeenstemt met de bij hen door de betrokken arbeider geleverde dienstprestaties.

De ouderdom welke in aanmerking moet worden genomen is deze bereikt op 1 October 1950.

2. De arbeiders die op 30 December ll. bij geen bepaalde werkgever meer in dienst waren, doch die nochtans gedurende de referte-maanden arbeidsprestaties hebben geleverd, moeten zich wenden tot de werkgever die hen gedurende bedoelde maanden tewerkstelde om van hem het bedrag van de premie te ontvangen in verhouding met de geleverde prestaties.

3. Arbeiders of bedienden die niet fulltime tewerkgesteld worden, zullen slechts recht hebben op een verminderde premie in verhouding tot hun prestaties gedurende de maanden October, November en December.

4. Wat de thuisarbeiders betreft, zowel mannelijke als vrouwelijke, bedraagt de premie 5 t.h. van de bezoldiging dat zij bij de werkgever(s) voor wie zij gedurende de refertemaanden hebben gewerkt, hebben ontvangen, met evenwel een maximum van:

— 600 fr. voor de mannelijke werknemers die ouder zijn dan 21 jaar;
— 500 fr. voor de vrouwelijke werknemers die ouder zijn dan 21 jaar;
— 450 fr. voor de mannelijke werknemers van 18 tot 21 jaar;
— 380 fr. voor de vrouwelijke werknemers van 18 tot 21 jaar;
300 fr. voor alle werknemers die geen 18 jaar oud zijn.

5. De reeds uitgekeerde voorschotten worden afgetrokken van de te betalen globale som.

◆ ◆ ◆

Aangezien de uitkering der premie niet moet worden beschouwd als een loon of wedde, bestaat er geen aanleiding toe om ze te onderwerpen aan de inning der bijdrage voor Maatschappelijke Zekerheid. Die vergoeding zal evenmin in aanmerking genomen worden bij de berekeningen van de premies met betrekking tot de arbeidsongevallenverzekering.

Ook moeten geen belastingsafhoudingen worden gedaan, daar het hier gaat om een buitengewone premie beneden de 1.000 fr.

De Huurovereenkomsten

VRAAG: Wij verhuren een huis en huren zelf een handelshuis. Mijn gehuwde dochter heeft geen behoorlijke woonst. Kan ik mijn huis niet vrij krijgen voor mijn dochter?

ANTWOORD: Volgens de algemene beginselen der nieuwe huishuurwet worden de huurovereenkomsten inderdaad van rechtswege tot in 1952 verlengd en wel tot de datum van 1952 die met de datum van ingenottreding overeenkomt. Iemand die dus b.v. op 1 Mei van een bepaald jaar een woonhuis of appartement betrokken heeft, mag tot 1 Mei 1952 blijven wonen.

Maar artikel 4, par. 2 bepaalt nochtans dat de verhuurde in geval van gewichtige redenen, de intrekking van de verlenging mag vragen.

Het komt ons voor dat aangezien uw dochter geen eigenlijke woonst heeft, dit een voldoende ernstige reden is. Indien U dan denkt dat de huurder niet uit eigen beweging uw opzeg zal aannemen, leg dan het geval aan de vrederechter voor en vraag dat hij de huurder zou verplichten te verhuizen.

Noteer evenwel dat de intrekking der verlenging niet voor gevolg mag hebben een der volgende categorieën huurders van hun woning te beroven:

1. Gezinshoofden met tenminste 4 inwonende kinderen ten laste;
2. Invaliden met een invaliditeit van 100 t.h.;
3. Huurders die ten minste 70 jaar oud zijn.

Maar wanneer de verhuurder zelf tot een dezer categorieën behoort, en het huis of appartement voor zichzelf nodig heeft, dan genieten bovengenoemde huurders deze speciale bescherming niet.

(Uit Het Sociaal Verweer)

De Werklozenvergoeding is niet vatbaar voor beslag

VRAAG: We hebben een klant die ons ongeveer 20.000 frank schuldig is. (Facturen van 1949 en begin 1950). Voor enkele maanden heeft hij zijn handel opgegeven — heeft naar het schijnt al zijn bezittingen te gelde gemaakt en verteerd — en is bij een werkgever gaan werken. Sinds enkele weken gaat hij «doppen». Kan ik geen beslag doen leggen op zijn werklozenvergoeding?

ANTWOORD: De bestaande wetgeving laat niet toe beslag te leggen op de werklozenvergoedingen. Langs die kant zult U bijgevolg de verschuldigde som niet kunnen recupereren.

Practisch blijft er U niets anders over dan tegen deze slechte betaler de gewone procedure toe te passen, te weten: het bezoek van de deurwaarder en indien dat niet helpt: gerechtelijke vervolging.

Het nadeel daarvan is natuurlijk dat er min of meer aanzienlijke onkosten mede gepaard gaan, terwijl, indien de betrokkene werkelijk geen bezittingen heeft, de zaak aldus nog geen oplossing krijgt.

N.B. — Zodra de betrokkene terug moest gaan werken, kunt U nochtans — hetzij bij minnelijke regeling, hetzij door vonnis van de rechtbank — beslag leggen op 1/5 van zijn loon.

(Uit Het Sociaal Verweer)

AANBESTEDINGEN

Aangekondigde

— 29 Jan. : Te 11 uur te Brugge : herstellingswerken aan de dakbedekking van het locomotiefdepot en de rijtuigwerkplaats te Oostende-Zeehaven.

— 15 instede van 1 Feb. : Te 11 uur te Oostende : leveren en plaatsen van een installatie voor centrale verwarming en luchtbehandeling in de nieuwe Kursaal.

— 23 Jan. : Te 17 uur te Bredene : afbreken van een schuilplaats.

— 25 Jan. : Te 10 u., te Brugge : vervoerdienst van postzakken en postcolli met autovrachtwagen tussen Brugge X, Knokke, Blankenberge.

— 26 Jan. instede van 15 Dec. : Te 11 uur te Brussel : bouwen van een metalen landingsbrug voor ferry-boats te Zeebrugge.

— 26 Jan. : Te 11 uur te Oostende : herbouwen van een huis, 188, Torhoutsteenweg en Clementinaplaats te Oostende, eig. h. H. Cleppe, 14, Kortrijkstraat, Heule.

— 29 Jan. : Te 11 uur te Oostende : herbouwen van een huis, Thomas Van Loostraat te Oostende-Opex, eig. h. R. Legein, 40, Maria-Theresiastraat, Oostende.

— 8 Februari : Te 11 uur, te Oostende : leveren, in 1951, van ijzerwaren, zink, glas, hout, bouwmaterialen en allerhande onderhoudsartikelen voor het stadsmagazijn.

Uitslagen

— 20 Dec. : Aanleggen van draineringsinstallatie achter de westelijke kolkmuur van de zeesluis te Zeebrugge.

Aanbesteding blijft voorlopig zonder gevolg.

— 28 Dec. : Leveren van batterijen voor de staatsschepen van het Zeewezen te Oostende :

Lot 1, 150 cellen : L'Electro navale et industrielle, Keizerstraat, 63, Antwerpen : 114.086 of plus 2.218 of 137.168 of plus 2.667 fr. — Hoogste aanbod : Ets Jean André, Brussel : 135.000 of 100.000 fr.

Lot 2, 60 loden startbatterijen : Tudor, Stwg op Charleroi, 60, Brussel : 117.000 of 113.400 fr. — Hoogste aanbod : Soc. Belge d'Applications Electriques : 297.400 fr.

— 8 Jan. : Versterken der staketsels van de draaibrug te Oudenburg, lijn 50, Brugge-Oostende, kp. 108.756 :

Pvba Vollemaere en Crabeels, Prins Albertlaan, 85, Bredene : 157.726,38 fr. — Hoogste aanbod : H. Neyt en A. D'Huyvetter, Gent : 263.000 fr.

— 27 Dec. : a) Aanleggen van een persleiding vanaf het rioolgemaal van De Panne tot aan de kop van het moerriool te Koksijde; b) aanleggen van een persleiding, aansluitende op een bestaande dubbele persleiding te Koksijde, tot aan het moerriool van Oostduinkerke op St André; c) aanleggen van een dubbele persleiding vanaf een te bouwen zuiveringsinrichting tot aan de vaargeul van Nieuwpoort :

a) De Panne-Koksijde : Bouw- en Wegeniswerken, Antwerpen : 4.459.800 fr. (eternit) of 5.209.800 (gietijzer) of 5.334.800 (eternit) — Hoogste aanbod : Degroote en Catrysse, Oostende : 6.723.579 (eternit) of 6.645.454 (gietijzer) of 5.692.329 (staal) .

b) Koksijde-Oostduinkerke : Bouw- en Wegeniswerken : 2.566.600 (eternit), of 2.446.600 (gietijzer) — Hoogste aanbod : Denijs 3 mil. 386.500 (gietijzer) of 3.038.500 fr. (eternit).

c) Zuiveringsinrichting Vaargeul : Bouw- en Wegeniswerken : 4.106.450 (gietijzer) of 4.321.450 (eternit) — Hoogste aanbod : Verburgh : 4.931.400 (eternit).

De 3 loten samen : NV Denijs, 13.854.075 (eternit) of 15.458.375 (gietijzer).

Betrekkingen tussen geburen

OVERHANGENDE BOMEN

SCHEIDINGMUREN

VRAAG: Mijn gebuur heeft een betonnen muur geplaatst heel de lengte die onzen hof afsluit en er langsheen bomen geplant waarvan de takken 1 m. à 1.50 m. over mijnen hof hangen en in de grond draag ik al de wortels in mijnen hof. Mag ik die takken die overhangen afkappen en de wortels uitkappen?

Deze muur heeft door een orkaan geleden en helt naar mijne kant over op een lengte van 15 à 20 meter. Wat moet ik doen?

ANTWOORD: Uw buurman moet er voor zorgen dat de takken van zijn bomen niet in uw hof overhangen. In voorkomend geval kunt U hem zelfs verplichten deze takken af te snoeien.

Van de andere kant is het U toegelaten de wortels der bomen van uw buurman, die in uw hof doordringen, af te kappen.

Verder kunt U eveneens uw buurman verplichten de nodige werken aan zijn scheidingsmuur te laten doen, derwijze dat deze niet meer over uw hof helt.

Het is natuurlijk aangenamer alle dergelijke betwistingen op minnelijke wijze te regelen. Moest dit evenwel niet het geval zijn, dan is alleen de vrederechter bevoegd om bij vonnis tot een oplossing te verplichten.

(Uit Het Sociaal Verweer)

Interesten van private leningen aan mobiliënbelasting onderworpen

VRAAG: Ik ging een paar jaar geleden bij een vriend een lening van 150.000 fr. aan, voor mijn bedrijf. De interesten, zegge 9000 fr., bracht ik in bij mijn algemene onkosten. Nu ontvang ik een briefje van de controleur der belastingen waarbij deze mij verzoekt de mobiliënbelasting op deze interesten te betalen. Valt dit niet ten laste van de schuldeiser, vermits deze toch het genot der interesten heeft?

ANTWOORD: Het is juist dat op de interesten van geleende bedragen de mobiliënbelasting verschuldigd is.

De wet bepaalt niet wie van beiden, schuldeiser of schuldenaar, deze taxe moet betalen en laat dus de betrokken partijen vrij daarover een regeling te treffen.

Maar de wet bepaalt wel dat deze mobiliënbelasting normaal aan de bron moet worden afgehouden; bij elke betaling van interest hadt U normaal de mobiliënbelasting moeten aftrekken en aan de ontvanger der belastingen storten.

Wanneer dit niet gedaan wordt, dan vordert het Beheer van de Belastingen eenvoudig deze taxe op ten laste van de schuldenaar der interesten, vermits hij, zuiver wettelijk bezien, de wet overtreden heeft door deze belasting niet onmiddellijk bij elke betaling van interesten, te storten. Dit neemt niet weg dat U met de schuldeiser een accoord moogt treffen voor de regeling van deze belasting.

Wordt deze belasting ten laste van de schuldeiser gelegd, dan bedraagt zij 18 %. Valt zij ten laste van de schuldenaar, dan bedraagt zij 11 %, maar in dit geval wordt het bedrag van de belasting bij het bedrag der interesten gevoegd om de belastbare basis vast te stellen.

(Uit Het Sociaal Verweer)

VROUWEN - KRONIEK

Spijskaart voor de Week

ZONDAG: Witte bonensla — Groentensoep — Konijn — appelmoes — gekookte aardappelen — Warme kastanjepudding.
MAANDAG: Gebakken Kalfslever — tomatensaus — gekookte aardappelen — Vanillevla.
DINSDAG: Kabeljauwstaart in de oven — aardappelpuree — Griesmeelpudding met compote van appelen en sinaasappel.
WOENSDAG: Varkensoesters — spruitjes — gekookte aardappelen — Macaronipap.
DONDERDAG: Stoofcarbonaden — gekookte aardappelen — Pannekoeken.
VRIJDAG: Gebakken panharing — sla van Prei en witloof — Frites — Havermoutpudding.
ZATERDAG: Bouillon — Rijst met Kerry — Fruit.

Voor de Lekkerbekken

GEBAKKEN KALFSLEVER

BENODIGD: 500 gr. Kalfslever, 100 gr. boter, margarine (en) of vet, peper, zout, bloem.
BEREIDING: de lever snijden tot plakken van ongeveer 100 gr., deze lapjes voor het bereiden een poosje in ruim koud water laten staan, waardoor de kleur mooier wordt. De leyer wassen, inwrijven met zout en peper en door de droge bloem wentelen. De boter, margarine of het vet heet laten worden en hierin de plakken lever vlug bruin bakken. Indien men de lever te lang bakt wordt ze taai en hard. Ze moet nog enigszins veerkrachtig zijn.

COMPOTE VAN APPELEN EN SINAASAPPEL

BENODIGD: 500 gr. zure bellefleuren, 4 à 5 sinaasappelen, 1 1/2 dl water, 180 gr. suiker.
BEREIDING: De appelen schillen, in vier snijden, de klokhuizen verwijderen, elk partje nog eens halveren. In het water de helft van de suiker oplossen, de appelpartjes wassen, goed laten uitlekken en in de suikeroplossing enige minuten laten koken. De sinaasappelen schillen, in partjes verdelen, deze zorgvuldig van pitten en vellen ontdoen en met de appelpartjes om en om in een compote schaal leggen. De overgehouden suiker over de vruchten strooien en het vocht dat ingekookt of gebonden is en nagenoeg geheel bekoeld moet zijn, er over gieten. Deze compote smaakt uitstekend bij griesmeel-, rijst- of maïzenagerechten, hij mag echter niet te lang van te voren gemaakt worden omdat de sinaasappel spoedig bitter wordt.

SLA VAN PREI EN WITLOOF

BENODIGD: 1/2 pond prei, 1/2 pond witloof, 1 uitje, 1 zure appel, zout, peper, mosterd, 1 hard gekookt ei, het sap van 1/2 citroen, 1 1/2 eetlepel slaolie of olijfolie.
BEREIDING: Snijd de schoongemaakte prei in zeer dunne reepjes en was deze zeer zorgvuldig tot al het zand verdwenen is. Doe zo ook met het loof. Laat de groenten op een vergiet uitlekken en sla ze daarna nog eens goed uit. Vermeng het citroensap met de olie, het zout, de peper en de mosterd en maak er een gebonden sausje van.
Roer er het gesnipperd uitje doorheen, vermeng met dit sausje de groente, schep er tevens de gesnipperde appel doorheen en doe de sla in een glazen schotel. Garneer haar met partjes hard gekookt ei.

RIJST MET KERRY

BENODIGD: 300 à 350 gr. gaar soepvlees, 500 gr. gekookte rijst, 40 gr. vet of boter, 75 gr. ui, 1 kleine koffielepel kerry, peper, zout en nootmuskaat.
BEREIDING: maal of hak het vlees fijn, bak in de boter of het vet de gesnipperde ui en de kerry lichtbruin. Roer dit door de gaargekookte koude rijst en 't gehakte vlees. Voeg er peper, zout en nootmuskaat bij en maak alles vochtig met de bouillon. Doe dit mengsel in een vuurvaste schotel, die vooraf met water omgespoeld is, bestrooi het met paneermeel, leg er een paar klontjes boter op en laat er in de oven een bruin korstje op komen.

Keukengeheimen

ALLERLEI

Het wit van een ei is zeer moeilijk stijf te kloppen wanneer er wat van de dooier bijgekomen is. Daarom moet dit geel liefst uit het wit verwijderd worden. Doe dit echter niet met een vork of lepeltje, het gaat veel gemakkelijker met een stukje eierschaal. Heel wat vlugger wordt het wit ook stijf als er een paar citroendruppels bijgevoegd worden en het op een koele plaats geklopt wordt.
— Denk er steeds aan wanneer er een deeg met gist bereid wordt, uitsluitend verwarmde melk te gebruiken.
— Wijn wordt altijd liggend bewaard in een koele droge kelder. Breng wijn nooit dadelijk uit de kelder naar een zeer warme kamer, maar laat hem slechts zeer langzaam warmer worden, daar een plotselinge temperatuurwisseling de smaak nadelig beïnvloed. Aangebroken flessen mogen niet lang meer blijven staan, want hierdoor verschaalt de inhoud.
— Aardappelen die lichtjes bevroren zijn, kunnen nog bruikbaar gemaakt worden door er een ring af te schillen en ze een poosje in koud water te leggen.
— Ook bevroren groenten, fruit, vlees, legt men voor de bereiding enige tijd in koud water.
— Braadworstjes zullen onder het braden niet barsten als ze te voren heel even in melk zijn gelegd.

Huishoudelijke Wenken

Glas porcelein of aardewerk waarop inktvlekken zijn, wrijft men af met bleekwater of azijn. Ook kan men het afschuren met azijn en Brusselse aarde.
— Om een aluminium voorwerp glimmend te maken is het voldoende het enige tijd te dompelen in water dat licht aangezuurd is door een paar druppels zwavelzuur.
— In de winter gebeurt het vaak, dat witte gordijntjes, na het wassen weer vrij spoedig gele vlekken krijgen. Om dit te voorkomen moeten we er voor zorgen dat de gordijnen overal vrij hangen en dus nergens met geen enkel plekje het glas aanraken.
— Uit wollen stoffen kan men schroeivlekken verwijderen door ze voorzichtig te wassen met lauw zeepsop waarbij een klein beetje amoniak is gevoegd. Is de vezel echter teveel aangetast, dan is er geen middel meer voor.
— De inktpot is omgevallen en heeft een grote vlek gemaakt op het tapijt. Wat nu te doen? Er zo vlug mogelijk een dikke laag grof zout opleggen, die vochtig gemaakt wordt met enkele druppels water. Deze laag moet er minstens 4 dagen op blijven liggen en moet regelmatig bevochtigd worden. Dan het zout wegnemen, en de vuile plek eerst opnemen met een vochtige spons en daarna met terpentijn.
— Doffe glazen worden dikwijls weer helder wanneer ze gewassen worden in het afkooksel van aardappelschillen.
— Witgoed en witte wol, dat door lang liggen geel geworden is, zal weer helder wit worden als het gewassen wordt in een sopje waarbij een weinig amoniak wordt toegevoegd.

KLEINE RAAD

— Gebeurt het dat een ring niet van de vinger wil, probeer het dan maar eens de vinger in koud water of een zeepsopje gedoopt te hebben. Gaat het dan nog niet, dan is het enige middel naar een goudsmid te gaan, die hem zal doorknippen.
— Om paarlen te reinigen, worden ze samen met wat zout in een katoenen zakje gedaan en zo lang door lauw water gespoeld tot het zout gesmolten is. Daarna worden ze voorzichtig afgedroogd.
— Om na het eten van uien de onaangename lucht uit de mond te verwijderen volstaat het wat melk te drinken.
— Tracht nooit een vlam die in een pan met vet slaat, te blussen met water. Veel beter is het er zo vlug mogelijk een deksel op te leggen of er zout op te werpen.

Ons wekelijks praatje

KINDERVERZORGING

Heel weinig mensen, zelfs de eigen moeders niet, denken er aan dat de pasgeboren zuigeling nog nooit zijn oogjes gebruikt heeft of zijn oren, dat het niet behoefde te ademen noch te eten. Eerst beschermd tegen leven, licht en inspanning is het nu ineens overgebracht in het volle leven. Alleen het feit al omgeven te zijn door licht en lucht moet zeer vreemd zijn voor het kind en de geboorte zelf, voor ouders en familieleden een vreugdevolle gebeurtenis, is voor het kind een allesbehalve prettige verrassing.

Het heeft rust en slaap nodig, om dit alles te boven te komen en zich aan zijn nieuwe omgeving te gewennen. Daar moet men rekening mee houden. Licht kan de zuigeling heel slecht verdragen, de oogjes kunnen nog niet zien wat de volwassenen kunnen zien. Men moet het kind dus niet in te fel licht plaatsen.

Ook lawaai moet men vermijden, het kind fronst bij sterk lawaai het voorhoofd en begint zelfs te huilen. In de eerste weken moet het kind minstens 22 uur van de 24 slapen. Het moet lekker warm toegedekt worden en in een frisse luchtige kamer liggen.

Veel kinderties zijn in het begin bij het uitkleden en baden angstig maar wennen er spoedig aan, wanneer men ze kalm en voorzichtig behandeld en het kindje daarbij rustig toespreekt.

Geduld is een der eerste vereisten voor een goede kinderverzorging. Men moet de zaak niet willen overhaasten en zowel uiterlijk als innerlijk volkomen kalm zijn. Alleen een volkomen rustige moeder is in staat het kindje ook rustig te maken. In de moederarm bezit het kind de gehele wereld en zij is de eerste en de enige die voor het kind iets te betekenen heeft. Men laat het kind de tijd bij het voeden, bij alle dingen trouwens, ook later. Het is niet verstandig het bewustzijn van het kleine wezentje voor de tijd wakker te maken. Zulke pogingen werken steeds ongunstig op de zenuwen en de verstandelijke ontwikkeling kan daardoor slechts geremd, in geen geval verhaast worden. De natuur moet zelf uitwerken en als men geduld heeft zal men op een goede dag de beloning voor de zelfoverwinning ontvangen in de vorm van een eerste lachje, dat het kind bewust zijn moeder geeft.

OOSTENDE

DOKTERSDIENST

Dr. VAN WASSENHOVE, Torhoutsteenweg, 168, Tel. 72.220.

APOTHEEKDIENST

Zondag 21 Januari, gans de dag alsook nachtdienst van 20-1 tot 27-1-51: Apotheker QUAEGEBEUR, Torhoutstwg, 169.

MISLUKTE ZELFMOORDPOGING

Maandag in de vroege morgenuren werd de visserijkaai te Oostende in opschudding gebracht door een mislukte zelfmoordpoging. De uitbater van de Garage Istamboul, gelegen op de visserijkaai, poogde door verdrinking een einde te stellen aan zijn leven. Gelukkig waren enkele voorbijgangers getuige van het voorval en konden zij de drenkeling, Jean P. redden uit het Montgomerydok. Hij is vader van twee kleine kinderen. Hr

HUWELIJK IN DE VISSERIJWERELD

Woensdag, 24 Januari wordt te 11 uur in de O.L.Vr. Kerk van het Hazegras het huwelijk ingezegend van Mejuffer Denise Nassel, dochter van Mr en Mw Frans Nassel, reder van de O.124 met dhr Roger Zonnekeyn, zoon van Mr en Mw Louis Zonnekeyn, welke thans in Chili verblijven.

Aan het jonge paar en hun familie biedt ons blad zijn hartelijke gelukwensen aan.

BLOEDCOLLECTE VAN HET RODE KRUIS

De bloedcollecte zal plaats hebben op 4 Februari van 9 tot 13 uur in de Meisjesschool, Hendrik Serruyslaan, 28.

Teneinde alles dereedvol te kunnen inrichten, verzoekt het Bestuur van de Plaatselijke Afdeling van het Rode Kruis, dat de deelnemers aan de collecte zich vooraf zouden aanmelden in :
— het lokaal van het Rode Kruis, 95, Kapellestraat;
— Alfons Pieterslaan, 67;
— alle apotheken van de stad.

Allen zullen dan tijdig verwittigd worden op welk tijdstip ze zich dienen aan te melden. En voor allen is een kleine, doch aangename verrassing weggelegd. Hr

AANGIFTE DER FEESTEN VOOR 1951

De maatschappijen worden herinnerd aan het rondschrijven dd. 30 Oktober 1950, van het Stadsbestuur, waarin hun gevraagd werd, vóór 1 Maart 1951, kenbaar te maken welke feesten zij in de loop van het huidig jaar denken in te richten.

Aan de maatschappijen die zulks nog niet gedaan hebben, wordt dringend gevraagd dit verzuim te herstellen.

Deze inlichtingen kunnen gestuurd worden aan OCTOFER, Vlaanderenstraat, 64, Oostende.

GEVAARLIJKE SLIPPARTIJ

In de nacht van Maandag op Dinsdag, omstreeks 3 uur, is de auto bestuurd door Delbaere Raymond, wonende Christinastraat, 24, te Oostende, met geweld terecht gekomen tegen het hoekhuis van de Kapellestraat en de Vindictivelaan, Hôtel du Bassin. De auto kantelde door de stoot tegen de trappeningang om. Gelukkig werd niemand gekwetst. De autovoerder verklaarde dat zijn wagen op de Kapellebrug was beginnen slippen tengevolge van de gladheid van de houten brugbevoering. Hr

HALLO, HALLO, ANCIENS VAN IERLAND!

Alle gewezen «logisten» der «tuben» van Antrim, Lurgan, Carrickfergus, Ballywill-will, Crumlin en andere kampen in Noord Ierland, worden vriendelijk uitgenodigd op de 1e vergadering der N.B.U. (Noord-Ierland—België Unie), tak Oostende, die plaats heeft op Donderdag 25 Januari, om 20,30 uur, in het «Strijdershuis», Langestraat.

Familieleden, vrienden en kennissen zijn ook allen welkom !

«Anciens», pas- en ordewoord : Op post !

BEWEGING VAN BURGERLIJKE STAND GEDURENDE HET JAAR 1950

Geboorten:			
Jongens:	757	785	+ 28
Meisjes:	692	690	— 2
	1.449	1.475	+ 26
Sterfgevallen:			
Mannen:	366	383	+ 17
Vrouwen:	306	322	+ 16
	672	705	+ 33
Huwelijken:	443	439	— 4
Echtscheiding.:	51	50	— 1

BURGERLIJKE STAND

GEBOORTEN

5-1: Marie Roose, v. Roland en Paula Van Hoof, Parijsstr. 7; Herwig Popieul, v. Nezeus en Bertha Deleys, Middelkerke; Huguette Brys, v. Louis en Mary O'Toole, Schipperstr. 1; Jean Debaedts, v. Charles en Maria Proot, Victorialaan.

6-1: Jean Logier, v. Serafinus en Leonie Inghelbrecht, Bredene; Monique Schaut, v. Lodewijk en Nelly Schokaert, Thomas Van Loostr. 15; Hendrik De Jonckheere, v. Gustavus en Gilberta Deschacht, Bredene.

7-1: Colette Vandecasteele, v. Silvère en Madeleine Pecceu, J. Peurquauetstr. 58; Jacky Neirynck, v. Luciaan en Maria Pollet, Vlissegem; Hugo Roman, v. Albert en Estella Lagrou, Bredene.

8-1: Vera Brissinck, v. Carolus en Palmyre Devriendt, Stene; Guido Nyssen, v. Julius en Rachel Ketels, Bredene; Linda Vandendriessche, v. Felicien en Georgette Zanders, Nieuwpoortstwg, 463; Jean Van Den Abeel, v. Jozef en Maria De Clerq, Gent.

9-1: Marie Hoorelbeke, v. Richard en Paulette Vanrapenbusch, Raversijdestr. 3; Johnny Bosseel, v. André en Lillia Decaesstecker, Middelkerke; Jacky Vanbelleghem, v. Gaston en Alicia Declercq, Koekelare; Viviane Vollemaere, v. Victor en Germana Huys, Schippersstr. 50; Hubert Sanders, v. Andreas en Hélène Decoeur, Elisabethl. 335.

10-1: Marie Degryze, v. Georges en Alina Verplancke, Ieperstr. 29; Lionel Ramandt, v. Rogier en Margaretha Vanrafelghem, Klemskerke; Luc De Langhe, v. Camiel en Madeleine Drooghenbroodt, Zandvoorde.

11-1: Eddy Verburgh, v. André en Angela Serrano-Lopez, Elisabethl. 343; Regina Schoolmeester, v. Marcel en Maria Verschelde, St. Franciscusstr. 32; Monique Vlassenbroeck, Mauritius en Maria Vynck, O. Haardstr. 29; Albert Tourlemain, v. Gerard en Rosanna Office, Dwarsstr. 5.

12-1: Luc Brouckmeersch, v. Gerard en Germaine Van Loo, Snaaskerke; Annie Balliere, v. Lucien en Gilberta Rosseel, Oudenburg.

13-1: Arlette Dekeyzer, v. Jerome en Ivonne Wittesaele, Klemskerke; Frank De Jonckheere, v. Fernand en Maria Desmet, Zwaluwenstr. 84.

OVERLIJDENS

6-1: Michel Vandenkerckhove, 8 mnd, Leffingestr. 93; Robert Pyra, 2 mnd. Metsersstr. 55.

7-1: François Vanderstraeten, 7 mnd., Leffingestr. 117; Juliana Vandenbussche, 68 j., Wwe Gustavus Moyaert, Nieuwpoortstwg, 461; Victorina Beheedt, 84 j., Wwe Frans Deschacht en v. Jul. Maenhoudt, Gistelstwg 40.

8-1: Julianus Hendriks, 76 j., echtgescheid. Joanna Vanderputte, echtg. Johanna Felies, Prinses Clementinapl. 14; Constant Vanden Brande, 60 j., ongeh., Westhelling Kursaal, 2; André Beernaert, 51 j., Wdr. Florida Dekeyser, Vereningingstr. 118; Carolus De Barse, 63 j., echtg. Rosalia Bauwens, Kerkstr. 3.

9-1: François Deswaef, 5 mnd. Tarwestraat, 9.

10-1: Joseph Vandervoort, 24 j., echtg. Agnès Dalle, Klemskerke; Laurent Brock, 37 j., ongeh. Stene.

11-1: Irma Bossaert, 74 j., echtg. Arthur Connor, Rogierl. 44; Margareta Lombaert 61 j., echtg. L. Buylaert, Zwaluwenstr. 34.

12-1: Maria Bogaert, 54 j., Wwe Albert Mommens, echtg. Maurits Tackoen, Zwaluwenstr. 41.

13-1: Margareta Mycke, 50 j., echtg. Albert Landsuser, Stene.

HUWELIJKEN

10-1: Paul Hosten, vertegenw. en Lilian Parmenter z.b.; Albert Vandenbussche, klerk en Elisa Caroen, bediende.

12-1: Auguste Vandenberghe, stoker Zeewezen en Martha Dekeyser, winkelierster.

FEESTELIJKHEDEN

Huurt een pick-up met fonoplaten, per dag, per week of per maand. Radio Marlein, Christinastraat, 85, Oostende. Tel. 71.725.

HUWELIJKSAANKONDIGINGEN

14-1: Vanderhaeghen Raymond, kleermaker, Van Iseghemlstr. 53 en Pierlot Josephine, steno-dactylo, Koningstr. 56, vrh. Antwerpen; Buyse Marcel, werkman, wdr v. Anna Dejonckheere, Harmignies en Priem Georgia, z.b., wed. v. Desiderius Blondeel, H. Hartl. 5; De Schepper Louis, stoker, wdr v. Marie Aelbrecht en v. Ida De Keukeleire, Nederename en Willems Bertha, werkster, echtgesch. v. Richard Lammens, St. Petersburgstr. 6; Beuckels Oscar, herbergier, echtgesch. v. Gabrielle Demeyer, wdr v. Germaine Eerebout, Kapucijnenstr. 12 en Martle Maria, z.b., Kapucijnenstr. 12.

ANDERE GEMEENTEN

Corteel Henricus, metserdiener, Westende, vrh. alh., wdr v. Eugenia Deswaef en Ramon Lucie, herbergierster, Westende; Spegelaere Jean, beroepsmilitair, Oostende en Demeyer Odette, z.b., Bredene; Proot Georges, bakker, Oostende en Decramer Maria, z.b., Leffinge.

HET IS NIET MOEILIJK MEER

slagroom en mayonnaise te maken, eiwit te kloppen, enz. Neen, want de laatste modellen «Mixer», met 3 versnellingen! staan te Uwer beschikking.
Ga en overtuig U zelf!
Alle inlichtingen bij:
A. LALOY-MAQUET
18, Koningstraat, 18
Oostende - Tel. 739.29
(45)

BRIEVENTAS VERLOREN

Coppin Achiel, wonende Torhoutse stwg, 350, verloor in een bioskoop der Langestraat zijn geldbeugel, inhoudende 420 fr. Hr

DIEVEN IN HET NAUW

In de St. Jorisstraat werden door Demeester Willy, H. Serruyslaan, 72, en Poppe Leo, St. Jorisstraat, 6, medische voorwerpen en instrumenten gevonden. Deze bleken bij onderzoek eigendom te zijn van dhr Dr. Gespuière uit Bredene, wiens handtas enkele dagen geleden uit zijn auto werd gestolen. De dieven zullen wellicht, ontevreden of verveeld met hun buit, het boeltje ergens op straat hebben geworpen. Hr

NOG STEEDS AUTODIEVEN

Nog een andere klacht kwam binnen over een diefstal in een geparkeerde auto. Het is dhr Maeckelberge Albert, Caïrostraat, 66, die op de A. Pieterslaan vaststelde, dat onbekenden een reisdeken uit zijn wagen hadden gestolen. Hr

FEESTELIJKHEDEN

Huurt een pick-up met fonoplaten, per dag, per week of per maand. Radio Marlein, Christinastraat, 85, Oostende. Tel. 71.725.

BAL DES CANARDS

Herinneren wij dat het Nationaal Verbond der Oud-Krijgsgevangenen, Sectie Oostende, zijn groot «Bal des Canards» inricht op Zaterdag 20 Januari 1951, om 21 uur.

Het bal zal plaats grijpen in de luisterrijke salons van het stedelijk Casino, welke buitengewoon zullen opgeschikt en versierd worden in de trant «Canard». Het NVOK heeft zich daarbij de glansrijke medewerking verzekerd van onze zo talentvolle kunstdanseres, de steeds bevallige Rose d'Ivry, welke ons zal vergasten op enige prachtige dansen. Het optreden van deze ster, is op zijn eigen al zeer ruim de verplaatsing waard.

Voegen wij hierbij dat sommige delen van het bal zullen gefilmeerd worden en wij zijn overtuigd dat het publiek zeer talrijk die smaakvolle avond zal bijwonnen.

Een tombola, aan 2 fr. het biljet, zal een aantal schone prijzen (welke tentoongesteld worden in het «Hotel Normandie», Vindictivelaan nr 2) uitdelen aan de gelukkige winnaars.

Entreekaarten (30 fr.) en tombolabiljetten zijn te verkrijgen hetzij in het Hotel Normandie, hetzij bij Mr Deley, Alf. Pieterslaan, 8, hetzij bij de leden van het Verbond.

N.B. — De avondkledij wordt zeer aanbevolen, maar is niet verplichtend.

DE GETEMDE FEEKS

Na het triomfantelijk onthaal dat Schakespeare's «Getemde Feeks» te Antwerpen te beurt is gevallen ,spreekt het vanzelf dat dit zonnige blijspel door het KNS-gezelschap naar Oostende wordt gebracht. De vertoning gaat door op Zondag 28 Januari te 20 uur. Mevr. Gella Allaert vertolkt de rol van de snibbige en weerbarstige feeks. Onder regie van Maurits Balfoort treden verder op : Cary Fontijn, Rosa Hermans, Irène 's Jongers, Marcel Cauwenberg, Piet Bergers, Remy Angenot, Ward de Ravet, Lode Van Beek, Jos Mahu, Maurits Goossens, Free Waeles, Pol Cammermans, Marcel Hendrickx, Dom de Gruyter, Luc Philips en René Bertal.

De vertoning wordt gegeven in de décors en costumes, zoals het stuk te Antwerpen werd gespeeld.

De locatie is geopend.

Na iedere vertoning is een tramdienst verzekerd naar Opex, Sas-Slykens en Bredene.

Plannen voor een Nieuw Wezenhuis kant en klaar

Wanneer wordt de eerste steen gelegd van deze modelinrichting ?

Men weet dat het stadsbestuur besloot op vraag van de Commissie van Openbare Onderstand een nieuw wezenhuis te bouwen in vervanging van het Carolinenhof, dat niet meer beantwoordt aan de moderne eisen. Het nieuw gebouw zal opgericht worden op de gronden van de Commissie van Openbare Onderstand gelegen langs de Elisabethlaan, op de hoek der Vredestraat.

Het spreekt vanzelf dat het stadsbestuur van dit wezenhuis een modelinrichting wenst te maken, die wedijveren kan met de beste instellingen in het land. De moderne opvattingen inzake opvoeding van weeskinderen zijn immers zeer verschillend met die van het verleden en daardoor komt het, dat buiten enkele vooruitstrevende instellingen, als te Molenbeek en te Marcinelles, er in ons land weinige wezenhuizen zijn die «up to date» kunnen genoemd worden.

Zo'n modern wezenhuis verschilt hemelsbreed met de vroegere «gestichten», die door hun grootse en monumentale opzet fataal de stempel droegen van het type «kazerne» of «hospitaal», om niet te zeggen «gevangenis». In elk geval zijn het meestal gebouwen, die door hun grote en imposante afmetingen wellicht indrukwekkend zijn, maar voor de wezen meestal teneerdrukkend en in elk geval niet huiselijk.

GEEN MUF GESTICHT

Dit alles is het wat een modern wezenhuis moet bezitten : een sfeer van huiselijkheid. Het doel moet zijn aan de weesjes terug te schenken wat zij ontberen, namelijk een huiselijke kring.

In de eerste plaats zal het nieuw wezenhuis dus moeten gebouwd worden met de maatstaf en volgens het schema van een normale woning. Dit is wat de stedelijke technische dienst heeft trachten vast te leggen in het ontwerp van het nieuw gebouw.

Het gebouw heeft veel weg van drie «cottages», die tegen elkaar zijn gebouwd. In werkelijkheid is dit ook zo : het gebouw bestaat uit drie afzonderlijke paviljoenen, die, alhoewel tegen elkaar aangebouwd, toch volledig afgescheiden zijn.

Elk paviljoen is bestemd voor een groep van maximum 16 kinderen, zodat het ganse gebouw bij volle bezetting 48 kinderen kan huisvesten. Het linkerpaviljoen is bestemd voor de kleintjes van 3 tot 10 jaar; het middendeel dient tot woning voor de meisejs boven de 10 jaar, terwijl in de rechtervleugel de jongens, ouder dan 10 jaar, zijn ondergebracht. Bovendien werd tussen het paviljoen der kleintjes en het meisjespaviljoen, de woning der directrice voorzien.

Elk van de drie paviljoenen bezit zijn eigen ingang, zijn living, zijn eetplaats, keuken, slaapkamers, wasplaatsen, enz. Het vormt dus telkens een wereldje op zichzelf, waarvan de inwonende weesjes zich de kinders voelen van een groot huisgezin, waarvan de monitrice de moeder is. Daarbij zal bij de binneninrichting gedacht worden aan al die kleine zaken, welke een huis tot een gezellige woning maken, zoals een haard en een gezellig zithoekje in de woonkamer, een herbarium, waar ieder kind zijn eigen plantjes kweekt, een naaihoek voor de meisjes, 'n knutselatelier voor de jongens, enz... Het zijn immers al die kleine dingen, die de persoonlijkheid vormen van een woning en die ons doen voelen dat wij thuis zijn en niet bij een vreemde op logement.

Zo ook zal in het wezenhuis het persoonlijk karakter van ieder paviljoen bekomen worden door de details der binneninrichting, zodat ieder kind zijn eigen huiseljke kring kan onderscheiden en liefhebben.

Zoals blijkt uit het voorontwerp, zal het gebouw er vooral niet monumentaal uitzien, maar eerder wat romantisch en daarbij zeer zonnig, fris en eenvoudig.

Er rond ligt een tuin met speelpleinen, waar de weesjes naar hartelust zullen kunnen spelen en genjeten van de gezonde lucht.

Bovendien zal het gebouw met zijn groot pannendak uitstekend passen in zijn omgeving. Het zal immers niet ver staan van het moederhuis «Clemence Wante», dat met zijn groot dak de aantrekkelijkheid bezit van een grote villa en dat een ander pareltje is door het initiatief van ons stadsbestuur tot stand gebracht.

Naar we van de Schepen van Openbare Werken mochten vernemen, berust het voorontwerp van dit wezenhuis, sedert Oktober van verleden jaar bij de technische Diensten van het Provinciaal Bestuur van West-Vlaanderen, die het na onderzoek moeten doorsturen naar Brussel. Laat ons hopen dat men niet te lang treuzelt en dat men vooral het ontwerp niet saboteert.

Benelux-Toneeldagen te Oostende

Haarlemse gasten zorgden voor hoogstaande kunstprestatie

Zaterdag en Zondag stond het Oostends leven in het teken van een verbroedering tussen toneelmensen uit Haarlem en Oostende. Inderdaad, op die dag kwam een zacht gerijpt plan tot werkelijkheid en werd de eerste steen gelegd van toenadering tussen een Belgische en een Nederlandse stad, een steen, die achteraf wel — we citeren dhr Cremers, burgemeester van Haarlem — «'n kei van een steen» mocht genoemd.

En we treden dhr Cremers volledig bij, want zowel van Belgische zijde als van Nederlandse zijde heeft men verrassend opgekeken. Verrassend omdat we wederzijds mensen hebben de hand gedrukt, die tenslotte net mensen waren zoals wijzelf. Mensen met bijna gelijklopende opvattingen, met dezelfde zin voor ernst en humor, mensen met dezelfde ideeën over Benelux, met hetzelfde vrijheidsideaal. Mensen van de Noordzee. En twee dagen hebben volstaan om tussen Haarlemmers en Oostendenaars een band te doen groeien, die zomaar niet na enkele maanden zal zijn weggevreten door tijd of vergetelheid. Neen, de band tussen Haarlem en Oostende zal blijven. Een band die niet gesymboliseerd ligt in de kleine Herinneringsmedaille, die dhr Hoog als een kostbaar reliek naar zijn stede heeft meegevoerd, doch meer nog in de hartelijke handdrukken en het welgemeende «tot weerziens» dat men elkaar heeft toegestuurd.

OPVOERING VAN "ACHTER WALLEN EN POORTEN"

Onder de auspiciën van het Benelux Comité, Afdeling Kennemerland, Haarlem, ging Zaterdagavond in de Koninklijke Schouwburg de opvoering door van «Achter Wallen en Poorten», historisch toneelspel in 4 bedrijven door Jan van Dam.

Dit stuk werd voor het voetlicht gebracht door een keure van Haarlemmer liefhebbers, gekozen uit de vier sterkste Verenigingen van Haarlem.

Vooraf werd een toespraak gehouden door Dhr Klaassens, namens het Van Neste Genootschap, die de bezoekers warm welkom heette en wees op het verheven doel van deze toneeluitwisseling. Daarna kwam dhr Mr. P. O. F. M. Cremers, Burgemeester van Haarlem, aan de beurt. Spreker betoogde dat het moet gedaan zijn met het vooroordeel als zou een Oostendenaar zich in een vreemd land gevoelen als hij te Haarlem vertoeft en omgekeerd! Benelux mag geen ijdel woord meer zijn. «Beschouw onze komst als een groet van het vrijheidslievende Nederland aan het vrijheidslievende België», aldus besloot spreker.

Onmiddellijk hierna begon de voorstelling. De schrijver heeft voornamelijk het drama van het beleg gegeven, van de beroemde, tot verzet opzwepende redevoering van Ripperda in «de Doelen», waarmee het eerste bedrijf eindigt, tot het zo tragisch slot, de overgave van de stad aan de Spanjaarden en hij heeft zich daarbij nauwgezet aan de geschiedenis gehouden. Maar hij heeft tevens in dit alles overheersend historisch spel van twee mannen, die in deze strijd in twee verschillende kampen staan, van Talesius, de Spaansgezinde oud-burgemeester, van Haarlem, en Evert, zijn zoon, die als officier vecht aan de zijde van de Prins van Oranje. Het conflict, dat ook herhaaldelijk voorkwam in de corlog die pas achter ons ligt, is dramatisch volkomen verantwoord, omdat het zuiver menselijk is en in de geest van die tijd.

De auteur heeft zich in de strijd tussen deze twee mannen geen partij gesteld en van de Spaansgezinde vader een nobele figuur gemaakt, een man die in moed, overtuiging en karakter niet onderdoet voor hen die streden tegen Koning Philips.

Deze onpartijdigheid geeft aan het stuk een hogere waarde.

Het werd een zeer verzorgde en goed naar voor gebrachte voorstelling waarop regisseur Wim Paauw, regisseur van hoorspelen bij de N.C.R.V. Hilversum, terecht fier mag gaan. Bij de vertolkers citeren wij allereerst dhr Mr M. C. Wijt als Talesius, sterk en sober gespeeld, en dhr J. Kruyver als Ripperda. Verder zagen wij goede vertolkingen van Mr N. Drost, Mevr. J. Van Haaren-Stam, Mevr. A. Swart, Mr H. Boeree, Mevr. J. de Mon-Lugtig en Mr H. Wensing.

Dhr G. A. Koppen als kolonel Van Duivenvoorde kon ons minder bekoren wegens zijn niet verzorgde dictie en zijn soms aarzelend optreden.

Dhr J. van Dam tenslotte verdient alle lof voor zijn toneelstuk, dat wij reeds hoger roemden, doch zijn vertolking van Adriaan van Assendelft moeten wij jammer genoeg minder hoog aanslaan.

Dit neemt niet weg dat wij hier een zeer sterke prestatie van liefhebbers te zien kregen en wij hopen dat het Van Neste Genootschap, bij zijn optreden te Haarlem, een even gunstige indruk aldaar zal nalaten.

EEN PLECHTIGE ONTVANGST

Op de opvoering in de schouwburg volgde een waar verbroederingsfeest, waar de «zusters» niet ten achter bleven. Tot in de late uurtjes ging het en het verwonderde ons tenslotte wel wat, dat we tijdens de receptie ten stadhuize, welke om 11 uur plaats had, toch zo weinig slaperige gezichten zagen. We vermoeden dat de vermoeidheid zich wellicht pas in... Haarlem zal hebben laten voelen ! !

Het was dhr Caenen, algemeen voorzitter van KVGO — de inrichtende maatschappij — die de reeks spreekbeurten inzette. Hij onderlijnde de hoogstaande kunstprestatie van de toneelgroep uit Haarlem, die het Oostends publiek werkelijk een onvergetelijke avond heeft bezorgd. Hij sprak de wens uit dat het tot een duurzame uitwisseling zou komen en raakte hierbij ook het terrein van de sport aan.

Toch plaatste hij weer de kulturele uitwisseling op het voorplan, die de wederzijdse achting en waardering van de Benelux-landen moet grondvesten. Hij besloot met de uitroep : «Leve de Toneelliefhebbers van Haarlem ! Leve het KVGO !».

Dh Klaassens, voorzitter van de toneelafdeling van KVGO gaf een kort overzicht van het ontstaan van het contact tussen Haarlem en Oostende en bracht hulde aan het pionierswerk van dhr Cremers. Hij feliciteerde in naam van de Oostendse toneelliefhebbers de Haarlemse vrienden met hun flinke opvoering en vergat hierbij niet een speciaal woordje van lof te richten tot dhr Wim Paauw, die de lastige regietaak tot ee ngoed einde wist te brengen.

DE BURGEMEESTERS AAN HET WOORD

Het was dhr Schepen Vandendriessche, die de gasten op het stadhuis welkom heette. Hij verwelkomde de Haarlemse toneelvrienden met aan het hoofd dhr Cremers, burgemeester; dhr Geluk, wethouder, dhr Hoog, voorzitter van de toneelcommissie en wees onmiddellijk op de betekenis van de toenadering in Benelux-verband. Benelux mag niet louter een streven inhouden naar materiële gelijkschakeling en toenadering, doch dient vooral op kultureel plan verwezenlijkt. De banden der kultuur zijn trouwens toch steeds hechter dan deze van materiële belangen, die vaak slechts tijdelijk samengaan. Indien we tot een culturele verbondenheid kunnen komen, zal Benelux op stevige grondvesten kunnen steunen. Dhr Vandendriessche besloot met de woorden : «leert uw buren kennen en ge zult ze leren beminnen». Dat is het, wat we thans te Oostende hebben gedaan en dat we thans zullen blijven doen.

Daarop overhandigde hij aan dhr Hoog de Gouden Herinneringsmedaille der stad. Dhr Burgemeester Cremers antwoordde in gevatte bewoordingen. Hij onderlijnde dat uit de toespraken van vorige sprekers is gebleken, dat men te Oostende er net dezelfde opvattingen op na houdt als in Haarlem. Benelux mag zich niet doodkijken om materiële en economische samenwerking, doch moet kultureel uitgebouwd worden. Hij drukte daarop zijn dankbaarheid uit aan het adres der stad en der inrichters die het de Haarlemmers werkelijk zeer confortabel hadden gemaakt en sprak de wens uit dat op deze eerste steen, welke in die dagen te Oostende werd gelegd, een groot gebouw mogé verrijzen, waarin Haarlem en Oostende, samen zullen wonen, toneelspelen en verenigd zijn.

Nadat de heer Hoog de stad nog dankte voor de mooie Herinneringsmedaille, werd de erewijn geschonken en klonken alle aanwezigen op het welzijn van Haarlem en Oostende, van de Haarlemse toneelliefhebbers en het KVGO. Hr

(15) VERKOOP
Schrijf- en Rekenmachines
Onderhoud en herstelling ter plaatse
A. VANDERNOOT
Maria Theresiastraat, 16,
OOSTENDE — Tel. 72.113

Onrustwekkende Verdwijning

Sedert 9 Januari is de 24-jarige Denise Douvers, Witte Nonnenstr., 61B, uit de ouderlijke woning verdw

DE JUWELENEMMER TE DIKSMUIDE INBRAAK TE BREDENE OPGEHELDERD

Thans werd aan de hand van foto's uitgemaakt, dat de destijds te Bredene gestolen juwelen werden teruggevonden in de juwelenemmer te Diksmuide. Op 26 December 1948 werd te Bredene, tijdens de afwezigheid van Dr Van de Weghe, ingebroken. De dieven gingen aan de haal met geld en juwelen. Thans is ook over deze diefstal volledige klaarheid gekomen. Hr

OVERLIJDEN

We vernemen het afsterven van Mevr. Maria-Philomena Pauwelijn, echtgenote van Mijnheer August Cras, directeur van de Houthandel der Kust.

Wij bieden aan de beproefde familie ons innig medevoelen aan.

BAL DER RIJKSWACHT

De verbroedering der Rijkswacht, sectie Oostende, richt een groot liefdadigheidsbal in, ten voordele van haar sociale Dienst, op 3 Februrai 1951 te 21 u. in het «Witte Paard».

Alle danslustigen worden hartelijk uitgenodigd om dit traditionele feest met hun tegenwoordigheid op te luisteren.

Gezien de vorige bals steeds een groot sukses oogstten, kunnen we de dansliefhebbers slechts aanraden tijdig aanwezig te zijn om een plaatsje te bemachtigen.

DIEFSTAL UIT AUTO

Door Hyteins Gerard, Beursstr., 16 te Brussel werd klacht neergelegd tegen onbekenden, die uit zijn geparkeerde auto een zwarte handtas hebben gestolen, inhoudende autopapieren, enz... Hr

MOEILIJKHEDEN

In de herberg «Chat Noir», onstonden moeilijkheden toen de verbruiker Jul. Van Steenkiste het geld, dat hij betaald had voor zijn gelag, terug eiste. De politie werd er bijgeroepen en de toestand opgeklaard.

Ook in een bar van de Van Iseghemlaan, 57, werden door een verbruiker moeilijkheden gezocht. Toen de politie verscheen, was hij er reeds vanonder getrokken. Hr

LANTAARNPAAL OMVER

In de Koningstraat, 69, werd door de vrachtwagen, bestuurd door Gryp August, uit Adegem, een lantaarnpaal omvergereden. Weten de automobilisten, dat dit grapje aan onvoorzichtige bestuurders het ronde sommetje van 12.000 fr. kost ? Hr

DRONKEMAN

Destieckere Eduard, wonende te Oostende, werd dronken aangetroffen langs de straat en ter ontnuchtering opgesloten. Hr

VOETGANGSTER AANGEREDEN

Reynbout Lodewijk uit Oostende, kwam bij de politie klacht neerleggen in naam van zijn zuster Euphrasia. Deze laatste werd aan de hoek van de Koninginnelaan en Astridlaan aangereden door een auto van de Garage Ramoudt, Kaaistraat, 40. Die slachtoffer liep een breuk op van de vleugel van het rechterbekkenbeen. Hr

AUTO IN BLOEMENPARK

Uitwijkend voor een andere wagen, is een auto terechtgekomen in het bloemenpark aan Petit Paris. Als bij wonder liep geen enkel der drie inzittenden een letsel op. Anders ware het verlopen indien de auto de lantaarnpaal voor het bloemenpark had meegenomen ! Hr

BOTSING

Op de A. Pieterslaan kwam het tot een botsing tussen de auto's van Petrick Lucien, H. Hartlaan 11, en Verduyn Pierre, Hofstraat, 22. Stoffelijke schade. Hr

RECHTZETTING

We hebben gemeld, dat een auto, bestuurd door Delbaere Raymond, aan de hoek van de Kapellestraat en de Vindictivelaan, kantelde tengevolge van de gladheid op de Kapellebrug. In feite noemde de autobestuurder niet Delbaere, doch Decloedt Raymond, Christinastr., 24, Oostende. Hr

VISLEURSTER OP HET BOEKJE

De visleurster Deckmyn Bertha, Schipperstraat, 58, werd opgetekend wegens niet prijstekenen van haar waar. Hr

FIETS GESTOLEN

Van Jans Wilfried, wonende Driftweg, 39, Bredene, werd te Oostende op de Visserskaai een fiets gestolen. nummerplaat 319.548. Hr

LEURDER ZONDER VERGUNNING

Vermeersch Roger, uit Heist, werd gesnapt toen hij aan de huizen leurde met zeep. Hij had immers daarvoor geen vergunning. Hr

LANDLOPER GEVAT

Eveneens in het station legde men de hand op de Nederlander Huysman Jacob, die zonder middelen van bestaan was. Uit zijn verklaringen kon men opmaken, dat hij met auto-stop tot in Marseille was geraakt om dan echter de terugweg aan te vatten. Hij was van plan aan te monsteren op een vaartuig. Thans werd hij naar Brugge overgebracht. Hr

Het Bal der «Rat Mort»

Het Bal der «Rat Mort» is ongetwijfeld het grootste gebeuren van het winterseizoen.

Dit feest wordt elk jaar door de Koninklijke Maatschappij «Cercle Cecilia» ingericht in de zalen van het Stedelijk Casino.

Het grijpt dit jaar plaats op 10 Februari onder het thema «In het Koninkrijk van Neptunus».

Steeds komt de volledige opbrengst van dit bal ten goede aan menslievende werken.

Dit is, zonder overdrijving, het meest vermaarde bal van België, en zijn naam is tot ver buiten onze grenzen doorgedrongen.

De zaalversiering van het Casino werd zoals de vorige jaren aan deskundigen toevertrouwd, en wij kunnen nu reeds de bezoekers een waar toverfeest voorspiegelen, een duizend en één nachtsprookje waardig.

Voegen wij er tenslotte aan toe dat de kleurrijke en jolige groep «Les Blancs Moussés» van Stavelot op middernacht een zegevierende en ophefmakende intrede zal doen in de zalen van het Casino.

NIEUWPOORT

BURGERLIJKE STAND

Geboorte: Devos Gilbert, v. Gaspard en Rademan Julienne.

Overlijden: Watthy Hendrik, wdrn. v. Maria Maertens, 70 j.

Huwelijken: T'Jaeckx Daniël, visser met Zwertvaegher Jacqueline, z.b. beiden van Nieuwpoort.

Huwelijksbeloft.: Siau André, Adj.-Politiecommissaris v. Nieuwpoort met Van Roose Mariette, z.b., Zwevezele.

OPROEP TOT DE BEVOLKING

Over gans het land wordt een bloedcollecte gehouden door het Nationaal Rood-Kruis van België.

De bloedlating zal geschieden voor wat betreft de kust, op Zondag 4 Februari as. in de lokalen van de Rijksmiddelbare Meisjesschool te Oostende.

De bloedcollecte gaat door tussen 9 en 12 u. 's morgens en van 14 tot 17 u. of 18 u. 's avonds.

Wij denken wel dat onze oproep, gericht tot al de klassen van de bevolking, ruim zal beantwoord worden.

Mogen wij U vragen U te laten inschrijven vóór Dinsdag 23 Januari as. bij de Heren: Markey Ch., Marktstr. 15; Reunbrouck L., O.L. Vrouwstr.; Sesier A., Duinkerkestr.

Het Bestuur van de plaatselijke afdeling van het Rode Kruis dankt U bij voorbaat.

APOTHEEKDIENST

Voor Zondag 21-1-51 hr STOCKELYNCK, Grote Markt. Open van 9-12 u. en van 16-18 u.

GEZELLIG SAMENZIJN

Op Zondag 21 Januari ek. in de feestzaal van de Rijksmiddelbare Scholen. Voor alle Ouders, Oud-leerlingen en Beschermers. Gezellig samenzijn. Muziek, Rhythme-Club. Deuren om 19 u. Arsenaalstr. Ingang: 15 fr.

KAARTING

Grote prijskamp in het Manillen bij Wwe Vanloo in het lokaal der duivenmij. de «IJzerbode». Alleen voor leden der beide maatschappijen «Eerlijk moet Vooruit» en de «IJzerbode». 1000 fr. prijzen verdeeld volgens het aantal deelnetrers: 200, 150, 100, 80, 70, 60 en 7x50 fr. Inlegprijs is 10 fr. Begin stipt om 2 uur.

Na de eerste ronde der kaarting worden een 20-tal bons voor jonge duiven '51 verkocht ten bate der «IJzerbode», geschonken door de grootste liefhebbers van West-Vlaanderen. Aan de verkoping kunnen alle aanwezigen deelnemen.

BOUWPREMIE

De stedelijke bouwpremie die vroeger bepaald werd op 4000 fr. voor kinderloze gezinnen en 5000 fr. voor gezinnen met kinderen, is thans als volgt: 4000 fr. plus 1000 fr. per kind.

EEN OUD IJSLANDVAARDER VIERT ZIJN GOUDEN BRUILOFT

Op 13 Januari ll. hebben de echtelingen Plaetevoet-Vandendriessche hun gouden bruiloft gevierd. Om 10 u. had er een plechtige dienst plaats en om 11 u. werden ze samen met 45 familieleden op het stadhuis ontvangen, waar Burgemeester Gheeraert een gepaste toespraak hield en de wens uitdrukte binnen 10 jaar hun terug te mogen ontvangen om hun Brijlanten bruiloft te vieren. De Burgemeester beloofde dan ook vanwege het stadsbestuur de gemaakte foto's als geschenk te zullen overhandigen. Engel Plaetevoet is een goed gekende figuur in de visserijmiddens, daar hij een oud IJslandvaarder is. Uit hun huwelijk sproten 17 kinderen, waarvan er nog 8 in leven zijn. In September 1949 werd onze oude IJslandvaarder samen met zoveel andere gehuldigd. Beide oudjes zijn nog in volle gezondheid. We wensen onze kranige jubelarissen nog vele jaren en bijzonder een goede gezondheid toe!

CROCHETAVONDEN

Op Zondagen 4-11 en 18 Februari, telkens te 17.30 u. in de Stadshalle, gaat er een zangcrochet door. 6000 fr. prijzen en bekers, met een afzonderlijk klassement voor de Nieuwpoortenaars. Van de twee eerste Zondagen komen de best geklasseerde zangers in finale de derde Zondag. Een bekwame jury is aangesteld. Tevens zullen de zangers door een gekende humorist ingeleid worden.

Inschrijvingen voor de zangers is reeds open. Prijzen der plaatsen: 1ste rang 20 fr.; 2de rang 15 fr. Abonnement op 3 Zondagen 50 fr. Familiekaarten 50 en 40 fr. voor 3 personen. Allo liefhebbers, we maken het tijdig bekend, van nu af kunnen de lange avonden aan oefening besteed worden. Liefhebbers van zang en humor, houdt die Zondagen vrij en bespreekt tijdig uw plaatsen.

BONTE AVOND

Op Woensdag 24 Jan. in de zaal «Century», Nieuwpoort richt De Spar een bonte avond in: Gerd. Zonnenberg en zijn Orkest. Muzikale clowns, Rumba-Potpourri, Tenor, Dans en charme. Conferencier: Maurice Callaerts. Vraagt inlichtingen bij de Sparkruideniers. Deuren te 6.30 u. Aanvang 7.30 u. stipt.

GIFT VOOR MUSEUM

Verleden week werd er door dhr R. Dumon uit Engeland een afbeelding ontvangen, die een kaart voorstelt uit de jaren 1500 van West-Europa. Daarop is o.a. een grote baan aangeduid, die vertrekt uit Nieuwpoort en tot aan Rome leidt. Alweer een nieuw bewijsstuk van het roemrijk verleden van onze stad.

Nieuwpoorts duivenpraatje

Zondag ll. had er een duivententoonstelling plaats bij «Eerlijk moet Vooruit» gevestigd bij Boret U., Langestraat. Een 70-tal prachtige exemplaren konden de liefhebbers bewonderen. De eerste prijzen werden toegekend aan: 1) Albrecht, Anseeuw, Pylyser, Vynck M., Vermouth R., enz. enz. Op haar beurt richt de «IJzerbode» e.k. een monsterkaarting in, voor de leden van beide maatschappijen. Voor nadere uitleg. raadplege men verder in het blad, het Stadsnieuws van Nieuwpoort. Melden we nog dat de verkoping van een 20-tal bons voor jongen 1951 van ras-echte duivenkwekers zijn, om maar enkele kampioenen te vernoemen:

Catrysse gebroeders: het vermaardste ras van België!

Vandererspt Charles: op fond en halve fondvluchten niet te evenaren!

Vanhove Georges: de man die Catrysse heeft doen buigen!

Boels Joseph: een kampioen in de top!

Devriendt Julien: koning en keizer in zijn gemeente!

Deny Emiel, de man die het kampioenschap op de halve fond wegkaapt!

Vandenbussche Valère: de man die in het Noorderverbond gensters sloeg!

Vanloo Geryl: die van geen uitslagen weg te krijgen is!

Bij alle liefhebbers zijn die namen overbekend.

Deze tentoonstelling en kaarting wordt gegeven, tot nauwere samenwerking tussen alle leden der beide maatschappijen. Allo, liefhebbers, nu eindelijk ons duivenwereldje de goede kadans gevonden heeft en beide besturen het mogelijke doen om alle geschillen op te lossen, rekent men op de volledige samenwerking en de goede wil van alle belanghebbenden, opdat er in het komende seizoen heel wat duiven zouden ingekorfd worden. Hoe meer duiven, hoe meer prijzen en hoe schoner vluchten!

Middelkerke

BURGERLIJKE STAND

Overlijdens : Biesbrouck Maria, 79 jr, wwe Casier Carolus; Deleye Blanca, 46 jr, echtg. Decoo Gaspard.

KAARTENPRIJSKAMP

Zondag 21 Januari in de Lido, grote Manillen-prijskamp met 1.200 fr. prijzen. Aanvang om 17 uur. Kaarters, op post ! AB

SCHIETING

Zondag 21 Januari te 15 uur wordt er duchtig geschoten op de liggende wip in het Hôtel de la Poste. De Schuttersvrienden hebben andermaal voor een puike organisatie gezorgd en de 2.200 fr. prijzen zullen van heinde en verre schutters aantrekken. AB

GOUDEN BRUILOFT

De gemeente was Dinsdag in feest. De echtgenoten Camiel Van Ryckeghem-De Haese vierden hun gouden bruiloft. De Kerkstraat en de gemeenteplaats waren versierd. Gans de bevolking stond bij de kerk wanneer het flinke paar vergezeld van hun zeven kinderen en zeven kleinkinderen en talrijke andere familieleden, deze verliet om zich naar het gemeentehuis te begeven. En of ze toegejuicht en gelukgewenst werden! In de schone verlichte raadzaal werden zij ontvangen door Dhr Beheyt, Burgemeester, omringd door EH Pastoor Lowagie, schepenen Delacourt en Proot, al de raadsleden, gemeentesecretaris Dubois en ontvanger Colpaert.

De Burgemeester wenste hun geluk om ze dan, in naam van de gemeente, een prachtig tafelservies te schenken. Een erewijn en... sigaren deden dan de ronde en zo eindigde de ontvangst op zeer vrolijke wijze.

Aan het Hotel du Casino, stond ook veel volk om de jubilarissen nog eens toe te juichen alvorens aan tafel te gaan. En dat tot in de late uren gefeest werd hoeft niet gezegd.

MOTO-CROSS IN DE DUINEN

Zekere inwoners der wijk Krokodil bezitten een moto en rijden ermede in de duinen, wat zeer gevaarlijk is voor de kinderen, die er spelen. Zal daar een einde aan komen vooraleer het te laat is?

KROOSTRIJKE GEZINNEN

Zondag 4 Februari, jaarlijkse algemene vergadering in de zaal van cinema Palace, gevolgd van een klein feestje, gedurende hetwelk 9 verdienstelijke moeders zullen gedecoreerd worden.

VOOR EEN BETERE VERLICHTING

In aansluiting met ons berichtje van vorige week over de verlichting op de wijk Krokodil, werd ons vanwege een inwoner der gemeente de opmerking gemaakt, dat ook te Middelkerke zelf nog niet alles op punt staat. En inderdaad, het kruispunt aan de post, waar dagelijks talrijke mensen van de tram en op de tram stappen, is allesbehalve degelijk verlicht. Wie vreemdeling is en 's avonds op dit punt van de tram stapt, zal zich terecht ergens in een achterlijke boerengemeente wanen.

Naast het feit, dat het voor de veiligheid van de bevolking noodzakelijk is dat dit punt beter verlicht weze, moet men ook toegeven dat vreemdelingen maar een slechte indruk zullen bewaren over een avondlijk bezoek aan onze bad- en rustplaats. AB

ROKERSPRIJSKAMP

De maatschappij «Elk zijn Pijp», stak van wal met een fraaie prijskamp, die tenslotte op schitterende wijze werd gewonnen door Jerome Pylyser. Met 5 gram tabak pafte hij zomaar 2 u. 55 minuten. Een nieuw record ! Er waren 26 deelnemers. Hier volgt de uitslag :

1. Pylyser Jerome 2,55 uur (oud rekord 2,40 uur; 2. Lybeer 2,11; 3. Blomme Eug. 2,03; 4. Moerbeke 2;5. Rosseel Edw. 1,59,5; 6. Deschacht J. 1,59; 7. Witvoet G. 1,56; 8. Pylyser Camille 1,51; 9. Seys Oscar 1,47; 10. Declercq Noël 1,43. AB

Havenbeweging

HAVENBEWEGING VAN 8 TOT 14-1-1951

INGEVAREN:

10-1: Spaanse SS Achuri, Rotterdam, Ledig.

UITGEVAREN:

8-1: Eng. MS Conlea, Zee, Ledig; Holl. MS Norma, Londen, Pannen.

Faillissement

Bij vonnis der Handelsrechtbank te Oostende van 12 JANUARI 1951, is Thoon Emile, mandemaker, Kerkstraat, 44 te Oostende in staat van faillissement verklaard: de aangiften van schuldvorderingen moeten ter Griffie der Handelsrechtbank te Oostende ingediend worden vóór 31 Januari 1951; de zitting tot onderzoek der echtheid der schuldvorderingen is vastgesteld op zitting van 6 Februari 1951; de verhandelingen over de betwistingen zijn gesteld op 15 Februari 1951.

De Curator: Mster. Ch. Louwers, De Rechter-Commissaris: Dhr G. Rabaye.

(647)

Westende

BURGERLIJKE STAND

Overlijden: Mortier Isidorus, echtg. v. Renty Euphrasia.

Huwelijksafk.: Corteel Henricus, metserdiener met Ramon Lucia, herbergierster.

EEN ZWAAR ONGELUK VERMEDEN

Gedurende de laatste oorlog hadden de Duitsers ettelijke mijnen geplaatst aan de villa's van Westende-Bad. Aan deze van dhr Van Biervliet werden thans herstellingswerken uitgevoerd. Arbeiders ontdekten een stalen draad, trokken er aan en vonden zekere weerstand. Na verder zoeken vonden zij een zware mijn. De plaatselijke politie werd verwittigd en het werk tijdelijk stilgelegd. Door de ontmijningsdienst van de Zeemacht werd het gevaarlijk tuig weggehaald om het onschadelijk te maken. De werklieden mogen van geluk spreken, dat de mijn niet ontploft is, wanneer ze aan de draad trokken. Het ware een ramp geweest. AB

UITBREIDING

Te Westende-Bad zijn er op het ogenblik niet minder dan twintig huizen en villa's in aanbouw. Nog tientallen aanvragen moeten onderzocht worden. Waaruit blijkt dat Westende nog steeds door velen als een ideaal rustoord wordt aanzien. AB.

BLANKENBERGE

BURGERLIJKE STAND

Geboorten: Lambrecht André, v. Robert en Arts Julia, Zeebrugge; Jonckheere Guido, v. Georges en Taveirne Martha, Uitkerke; Monballieu Albert, v. Alberic en Vantorre Marie, Heist; De Cuyper Christa, v. Florent en Pillen Yolanda, Zeedijk, 82; De Broe Christiane, v. Hugo en De Beck Maria, Vanderstichelenstr. 45; Bruneel Rita, v. Alfred en Lagast Julia, Zeebrugge; Malefason Willy, v. Mathieu en De Brabander Esther, Lissewege; De Schrijver Yvette, v. Aloysius en De Vuyssere Angèle, Wenduine; Retsin Gilbert, v. Raymond en Wittesaele Joanna, Vissersstr. 24; Falleyn Christiana, v. Karel en Decostere Maria, de Limburg Stirumstr. 31.

Sterfgevallen: Van Loocke Brigitte, 76 j., wed. Beidts Camillus, Mametstr. 15; Boute Mathilde, 87 j., wed. Ardoullie Alexander, Vrijheidstr. 9; Hennebel Jaak, 78 j., echtg. Wittevrongel Alice, overleden te Oostkamp; Clement Charles, 71 j., wed. Verleye Julienne,, Descampsstr. 15; Vanhoenacker Amelie, 58 j., echtg. Tavernier Cyrillus, Luikstr. 4; Sabot Celesta, 84 j., echtg. Van Hooren Karel, overleden te Middelkerke; Fonteyne Ludovicus, 80 j., wed. Vesschemoet Maria-Th., Uitkerke.

Huwelijksafk.: Detemmerman Omer, nijveraar, St. Gillis-Brussel, en Dieperinck Jeannine, z.b. (alh.).

FONTEINIERSDIENST

Van 20 tot 27 Januari: Mengé Léander, Scharerbrugstr. 95.

APOTHEEKDIENST

Zondag 21 Januari 1951: dhr DE BACKER, J. de Troozlaan, 78.

DOKTERSDIENST

Zondag 21 Januari: Dr. DE GEEST, Malecotstr. 26.

SCHIETING BIJ DE STEDELIJKE POLITIE

De politie hield verleden week haar maandelijkse schietoefening in de open schietstand van het Waterkasteel, die volgende uitslag opleverde: Cuyle Albert, 40 pt. op 50; Brig. Dewulf Antoon, 40 pt.; Adam Louis, 38 pt.; Adj.-commissaris De Neve, 32 pt.; Bisschop Albert, 32 pt.; De Bode Jozef, 32 pt.; Brig. Dedrie Benoit, 31 pt.; Buijnck Henri, 27 pt.; Fransoo August, 26 pt.; Inspecteur Moreau Fernand, 24 pt.

BIJZONDERE ZITDAG VOOR HET AFLEVEREN VAN RIJWIELPLATEN

Een afgevaardigde van de directie der directe belastingen zal op Zaterdag 20 Januari van 15 tot 17 u. en Zondag 21 Januari van 9 tot 12 u., zitting houden in de raadzaal van het stadhuis ten einde de rijwielplaten voor het dienstjaar 1951 af te leveren. De prijs per plaat bedraagt 72 fr. De rijwielhouders worden dringend verzocht op deze bijzondere zitdagen hun rijwielplaat af te halen.

GROOT BLAUW BAL

Zondag 21 Januari te 20.30 u., gaat in de feestzaal Ons Huis het «4de Groot Blauw Bal» door ingericht door de liberale Verenigingen. Dit bal wordt opgeluisterd door het orkest «Variety Band» onder leiding van Leo Muls. Ingang: 10 fr.

LIBERALE VAK- EN ZIEKENBOND

Zaterdagavond had in de feestzaal Ons Huis een geslaagde algemene vergadering plaats van de Liberale Vak- en Ziekenbond. Aan de bestuurstafel bemerkten wij het volledig bestuur. Een minuut stilte werd bewaard ter nagedachtenis van de afgestorven leden. Dhr E. Vandermariere, ere-voorzitter gaf vervolgens een overzicht op de werking van de vereniging sedert haar ontstaan 18 jaar geleden. Hij overhandigde dhr Slabbinck het door de regering toegekende sociaal ereteken om bewezen diensten.

Hierna werd dhr Claeys Daniël met meerderheid van stemmen tot voorzitter verkozen. Tot slot gaf Mejuffer De Meulenaere een bondig overzicht over de werking van de sociale diensten van het Verbond.

TONEELFEEST

Zondag 21 Januari te 20 uur gaat in de feestzaal «Thalia» een grote toneelavond door, ingericht door «Stadion Boxing Club» ten voordele van de sociale dienst voor de boksers. De gekende liefhebbersgroep «De Lustige Vrienden» zullen de liefhebbers vergasten op het drama in 1 bedrijf «De Vrek» en de gekende klucht in 3 bedrijven door Max Reinrauw en Otto Swartz, «Tante Jutta uit Calcutta». Inkomprijzen: 1ste rang 20 fr.; 2de rang 15 fr.; 3de rang 10 fr.

BOB SCHOLTE KOMT

Op Maandag 22 Januari 1951, te 20 u. treedt in de feestzaal «Ons Huis» Bob Scholte in zijn jaarlijkse Dickson-revue op. Verder treden de gekende artisten, Mia De Wachter, Louis Staal, Henk De Bruin op — 3 uren dans, zang en muziek. Inkomprijs 20, 25 en 30 fr.

BIJ DE TONEELKRING «ONDER ONS»

Zondag 28 Januari te 20 u. in de feestzaal «Ons Huis», vergast de Koninklijke Toneelkring «Onder Ons» zijn leden op zijn tweede wintervertoning. Het successtuk van Aldo de Benedetti «Sterf nooit voor je tijd», blijspel in drie bedrijven wordt opgevoerd.

SCHAAKBAL

Zaterdag 27 Januari wordt door het Schaakverbond van de Oostkust, groeperend Blankenberge—Heist en Knokke, een groot privaatbal gegeven in de Balizaal van het stedelijk Casino met het orkest Alphonse Boehm.

BOLLING DER VUURKRUISERS

Zondagnamiddag ging in het «Hotel du Buffet» de jaarlijkse prijsbolling door voor de vrouwen. Niet minder dan 85 vrouwtjes hadden de oproep beantwoord. Het was tenslotte Mevr. Camille Content, die beslag wist te leggen op de eerste prijs.

BIJ DE VRIJE SCHUTTERS

De prijsbolling voor de vrouwen van «De Vrije Schutters», die Zondag doorging in het «Wit Schaap» kende eveneens een groot succes. Hier ook zaten meer dan 75 vrouwtjes aan de koffie-tafel aan en werd er vinnig gestreden voor de mooie en nuttige prijzen.

GESLAAGDE TONEELVERTONING

Zondagavond ging voor de nokvolle zaal van het stedelijk Casino de opvoering door van «Peggy mijn schat» door de toneelgroep van de R.M.S. Onder de talrijke aanwezigen bemerkten wij Heer en Mevr. Devriendt, burgemeester-senator, de hh. Anciaux en Aelter van het stedelijk Casino, directeur en Mevr. François, verschillende gemeenteraadsleden en het volledig onderwijzend personeel.

Met zijn vertolking bracht deze schaar flinke spelers, de bevestiging dat zij thuis horen onder de beste liefhebbersgroepen, en samen met dhr D. Van Hooren, die voor een vlotte regie zorgde, deden zij deze toneelavond uitgroeien tot een pareltje op gebied van liefhebberstoneel.

HEIST

BEROEPSRENNERSKOERS

Wij ontlenen aan de officiële wielerkalender, gepubliceerd door de Kon. Belg. Wielrijdersbond, de datum van de jaarlijkse beroepsrennerskoers in Heist te betwisten, nl. 24 Mei a.s.

SCHAAKBAL DER OOSTKUST

Op 27 Januari as. grijpt in het stedelijk Casino te Blankenberge, het privaat schaakbal der Oostkust plaats. Inlichtingen hierover, alsook voorbehouden plaatsen zijn te bekomen bij Mr D'Hooghe, apotheker, Kursaalstraat.

BEENHOUWERSBOND

De plaatselijke beenhouwersbond heeft beslist in haar laatste bijeenkomst nog slechts 2 % korting in plaats van 5 % toe te staan aan de leden van de Bond der Kroostrijke Gezinnen en dit van 18 Januari jl. af.

SUPPORTERSCLUB «DE NIEUWE HOOP»

Verleden week werd in Café «De Beurs» door de twee besturen, Zeebrugge en Heist, ter gelegenheid van hun jaarlijks feest, Bertje Van Massenhove in de bloempjes gezet. Gezien de voorz. belet was, werd het huldewoord uitgesproken door R. Lannoo. Hij hoopte dat «Bertje» deze seizoen ook zijn best zou doen, opdat de hoop der talrijke supporters in Van Massenhove zou beloond worden. Na het buikje rond gegeten te hebben, werd er ook een flink glaasje gedronken en een flikkertje gedanst tot in de vroege uurtjes. Echter in alle deftigheid, zoals het goede renners en hun supporters past!

STATISTIEK BURGERLIJKE STAND

Gedurende het dienstjaar 1950 waren er 65 huwelijken, 5 echtscheidingen, 76 mannelijke en 86 vrouwelijke geboorten, samen 162. Sterfgevallen 78. Kwamen zich te Heist vestigen: 332 pers.; met het aantal geboorten maakt dit 494. Verlieten Heist: 360, aangevuld door het aantal sterfgevallen maakt dit samen 438. Er is dus een vermeerdering van 56 zielen en dit brengt de bevolking op 31 Dec. 1950 op 7.588 zielen. Als wij naar zustergemeenten kijken, waar zij een vermeerdering van 706 en 524 zielen kennen, mogen wij volmondig bekennen, dat dit maar weinig is. Hopenlijk zal 1951 ons beter bedienen op dit gebied, t.t.z. veel minder sterfgevallen en veel méér geboorten!

GRIEP IN ONZE BADSTAD

Ook onze badstad werd streng geteisterd door griep; bijna het ganse schepenkollege en 60 % der bedienden van het stadhuis waren er aan onderhevig. Wij bevroegen ons bij enkele dokters en het schijnt dat er ongeveer 500 personen te Heist griep hadden, dat is nagenoeg 1 op 15. Men deelde ons echter mede dat deze griep niet gevaarlijk was, dit jaar, alleen voor oude mensen kan deze ernstig wezen. Rusten, binnen blijven en warme dranken innemen was het kosteloze advies, dat wij van een dokter ten beste kregen voor onze lezers.

GROTE KAARTING

Op Zondag 28 Januari gaat er een grote kaartprijskamp door voor de leden van het ACW en de Ziekenbond. Er zijn 1000 fr. prijzen. De prijskamp gaat door in Rerum Novarum. Inschrijving van 18.30 u. tot 19 u. Begin om 19 u. stipt. De inschrijving is gratis.

EXTRA TREINVERKEER DEZE ZOMER

Wij vernemen dat deze zomer talrijke extra verbindingen in het leven zullen geroepen worden tussen het binnenland en onze badstad. Alle dagen 3 rechtstreekse treinen met Brussel, aangevuld door 3 extra-treinen 's Zaterdags en 's Zondags en terug 's Zaterdags en 's Zondags een rechtstreekse trein met Antwerpen en terug, extra verbindingen 's morgens te Gent voor Antwerpen alle dagen. Alle dagen een extraverbinding tussen Luik en Heist. V.: te Luik 9 u. A.: Heist 13.09 u. Terugrit. V.: Heist 17.42 u. A.: Luik 21.33 u. Men voorziet ook een rechtstreekse verbinding tussen Heist en Rijsel, dit is goed nieuws voor de zovelen, die Kortrijk moeten aandoen. Wij mogen werkelijk zeggen dat de Belgische Spoorwegen nieuwe en betere horizonten opent voor al diegenen voor wie de treinen nog steeds het enigste verplaatsingsmiddel daarstellen!

UITSLAG STEDENWEDSTRIJD BILJART

Ziehier de uitslag der 2-stedenwedstrijd Heist tegen Sluis die door Heist gewonnen werd met 7-4.

1) Vlietinck R.-Van Hal A. 36-40; 2) Gheselle Julien-Van Craeynest O. 10-40; 3) Leliaert Triphon-Botselaer O. 23-35; 4) Samyn Jules-De Bruyne J. 60-55; 5) Meseure A.-Dujardin T. 35-16; 6) Demey Omer-Coppens J. 40-30; 7) De Grauwe W.-Wendel Ph. 35-17; 8) Lagasse R.-Verschaeve H. 33-35; 9) De Keyser R.-Saveeren L. 35-33; 10) Debonnaire E.-Graham P. 100-85; 11) De Vlieghe Jan-Verbuit H. 80-41. — Voor de tachtigjarigen opgekomen won Sluis van Heist met 20-18.

SCHAAKNIEUWS

Uitslag: Schepens-Haerinck 1-0; Vlietinck-Storm 1-0; De Ketelaere-Frederickx 1-0; Vlietinck-Wittesaele 1-0.

Uitslagen na 10 wedstrijden: 1) Vandekerckhove 7,5 p. 10 w.; 2) G. D'Hooge 7,5 p. 10 w.; 3) Cange 7 p. op 8 w.; 4) E. Schepens 4,5 op 6 w.; 5) De Ketelaere A. 4,5 op 9 w.; 6) Debra 3 p. op 7 w.; 7) Wittesaele V. 3 p. op 9 w.; 8) R. Vlietinck 2 p. op 6 w.; 9) Th. Haerinck 2 p. op 7 w.; 10) O. Storm 2 p. op 8 w.; 11) Friederickx 1 p. op 9 w.

De 4 eerste geklasseerden zullen hoogst waarschijnlijk de eindoverwinnaar geven, wij geven een lichte voorkeur aan Ing. Cange en out-sider Schepens E.

PRIJSKAARTING DE BEURS

1) Savels L.-De Backere A.; 2) Samyn J.-Lams R.; 3) Vantorre J.-Kerckaert W.; 4) Desmidt C.-Lams Fr.

Zaterdag as. kaarting.

LUSTIGE KAARTERS

1) Rosseel Fl.-Demul M.; 2) Vandierendonck A.-Savels Th.; 3) Neyts A.-Demey A.; 4) Decorte J.-Dieusaert C.

BILJARTCLUB OUD-BELGIE

Uitslag: 1) De Kesel V.; 2) Beulens R.; 3) Devos A.; 4) Lierman R.

Woensdag as. wekelijkse prijskamp.

BIJ FC HEIST

De prijzen van de succesrijke reuzentombola kunnen nog afgehaald worden tot en met 31 Januari as. Verleden Zondag werd na 1 maand rust terug gespeeld op eigen veld tegen St. Joris Sport. Hoe onze mannen zich ook inspanden, het mocht niet baten en we schoten er opnieuw de ganse inleg bij in met 0-2. Hiermede verhuizen wij opnieuw naar de voorlaatste plaats. Zondag as. gaat het op verplaatsing naar Den Haan. Hopenlijk zullen onze mannen zich dit maal niet laten vloeren en komen zij met beide puntjes terug naar Heist.

VRIJE VISSERSCHOOL

Hr Ackx, directeur der Vrije Visserschool doet een warme oproep tot de vissers, zo talrijk mogelijk tegenwoordig te zijn op Zondag 4 Februari, bij de diplomauitreiking hunner kinderen in de vrije Visserschool, opdat de aanwezige personaliteiten de belangstelling zouden kunnen waarnemen, die onze vissers hebben voor de jongeren, bij de aanvang van hun nieuwe loopbaan. Dat onze vissers, de jonge vissers en Heist ten goede.

ACHTTIENDER GETOOND

Op Zaterdag 6 Januari werd in het «Café Malvientje» een achttiender getoond van koeken aas, door Aimé Van Torre. Medespelers waren: Van de Walle Eugenie, Van de Velde Adhémar en Slabbinck Kamiel.

Getuigen: De Schrijver Louis en De Corte Leon. Er werd 75 fr. rondgehaald voor de kinderen van de Ibis te Oostende.

UITSLAG KAARTING «THUIS»

1) Samyn Jules-Dogimont Eugeen; 2) Brouckaert G.-Lampo Emiel; 3) Deschepper Pieter-Vandierendonck Louis; 4) Ghyssaert-Lamoire.

Het bestuur had gezorgd voor prijzen in «natura» allen afkomstig uit onze Noordzee. Fijne tongen, griet en tarbot en of het «de gelukkige winnaars ondertussen gesmaakt heeft, behoeft niet gezegd». Maandag a.s. Biljartwedstrijd zoals om de 14 dagen. Zaterdag 28 Jan. jaarlijks souper voor de kaarters en biljarters. Inschrijving: 50 fr. per persoon. Men zal zorgen voor verrassingen.

WIELER SUPPORTERS CLUB

Winnende omslag-nummers: 38 41 48 56 87 98 90 57 72 103.

BURGERLIJKE STAND

Geboorte: Monballieu Albert, Leopoldlaan, 20.

Overlijdens: Depaepe Maria, 70 j., wed. Verbeke Karel, Knokkestr. 82; Vandepitte Constant, 78 j., wdr Danneels Stephanie, St. Antoniusstr. 50; Devlieghere Zoë, 66 j. echtg. Van Eeghem Gustave, Pannestr. 5.

Huwelijksafk.: Meyers Joseph, zeevisser, Heist, en Lepouter Noëla, z.b., Uitkerke; Pyckavet Sylvain, aannemer schrijnwerker en Everaert Christiane, z. b., beiden te Heist.

DOKTERSDIENST

Dr. O. DHONDT, Graaf d'Ursell., Heist.

APOTHEEKDIENST

MAES Jan, Statieplaats, Heist.

SCHIETOEFENINGEN POLITIE

Schietoefeningen op 13-1-1951: 1) Adj. Commissaris Dendooven André, 42-50; 2) Berton Charles, 32-50; 3) Inspecteur Lamertyn A., 31-50.

BOUWVERGUNNINGEN

Vandenbroucke Hyppolite, 736, steenweg op d'Alsemberg, Ucele, Nieuwbouw. Zeedijk te Heist-aan-Zee.

Vandekerckhove René, Maeterlinckl., 4, Knokke, Nieuwbouw, Accacial., Duinbergen.

Ysebaert Bertrant, Duinenstr., 9, Heist. Veranderingswerken Duinenstr., 9, Heist en Nieuwbouw, Zeedijk, Heist.

DE CARNAVAL

De prijzen voor de grote tombola ter gelegenheid van Carnaval zijn uitgestald bij dhr Henri De Coster, Kursaalstraat, 35, te Heist. Bij de uitgestelde prijzen zullen echter nog talrijke en mooie prijzen bijkomen.

Visa voor Duitsland

De consulaten-generaal van Duitsland te Londen, Washington en New York zijn gemachtigd van 15 Januari af, visa voor Duitsland af te leveren. Dit werd bekendgemaakt in een officiële mededeling van de geallieerde hoge commissie in Duitsland.

Telefoon- en telegraaftarieven verhoogd

De tarieven van teleg

KUST SPORT

«HET VISSERIJBLAD»

HET BEST VERZORGD
HET MEEST GELEZEN
LEES... EN OORDEEL!

VRIJDAG, 19 JANUARI 1951

Het optreden van het Militair Elftal

Rond het "versterken" van de V.G.O.-ploeg

In ons vorig nummer hadden wij aangekondigd dat verschillende spelers van FC Brugge het plaatselijk elftal zouden versterken. Op het laatste ogenblik kwam er echter een kink in de kabel bij de onderhandelingen en zo zullen wij dan alleen Hubrechtsen in actie zien. Ook de aanvankelijk voorziene versterking van spelers van La Gantoise, Chaves, Vanlooy, Seghers en Cie, viel in het water, daar beide clubs het risico niet wensten te lopen de prestaties van hun respectievelijke elftallen te zien lijden door het betwisten van een wedstrijd in het midden van de week.

Het bestuur van KVGO heeft echter niets onverlet gelaten om toch met een degelijk elftal tussen de krijtlijnen te komen. Dank zij de te gemoetkomende houding van Club Roeselare, zullen we dus het trio David, Baert en Mistiaen in aktie kunnen zien. Het is onnodig deze spelers voor te stellen. Iedereen te Oostende kent de waarde van dit drietal. David is een flink doelwachter, Baert een puike centerhalf en Mistiaen is het brein van de aanval in zijn club. Voor de aanvang van de huidige competitie brak hij op het Armenonville zijn sleutelbeen. Hopenlijk brengt dit optreden hem meer geluk bij !

In laatste instantie vernemen wij dat Van Looy (La Gantoise) toch zal optreden naast zijn oud-clubgenoot en vriend Jos Melis.

Over het Nationaal elftal brachten wij in ons vorig nummer uitvoerige beschouwingen. Het zal volstaan aan alle toeschouwers een degelijke voetbalpartij te wensen, iets wat, gezien de waarde der aanwezige spelers, zeker het geval zal zijn.

Nationaal Militair Elftal

Res. : Duchesne (Jambes); Voet, Weyns (FC Mechelen); Cuyvers (FC Turnhout); De Potbecker (RC Brussel)

Geerts (Beerschot)

Devries (Lierse) — Schroeyens (Beerschot)

Van Dormael (FC Luik) — Geelen (Standard) — Maertens (Antwerp)

Janssens (Union) — Straetmans (White Star)

Jadot (Standard) — Coppens (Beerschot) — Wouters (Antwerp)

Hubrechtsen (FC Brugge) — Pieters R. (VGO) — Vanlooy (La Gantoise)

Mistiaen (FC Roeselare) — Melis (VGO)

Maertens (VGO) — Baert (FC Roeselare) — Mestdagh (VGO)

Swinberghe (VGO) — Dujardin (VGO)

David (FC Roeselare)

V.G.O. [versterkt]

Dhr. Vanderpoorten Ere-Voorzitter van A.S.O.

Naar we vernemen heeft dhr Vanderpoorten het ere-voorzitterschap van ASO aanvaard. Er werd hem een andere functie in het ASO-bestuur aangeboden, doch — gezien zijn drukke ambtsbezigheden — heeft dhr Vanderpoorten dit aanbod moeten afslaan.

Wensen we ASO én dhr Vanderpoorten geluk met deze groeiende toenadering. Moge met dhr Vanderpoorten ASO een steeds grotere bloei tegemoet gaan. Hr

Twee flinke doelwachters

Zondag hebben we te Oostende twee flinke doelwachters aan het werk gezien. Jongens die werkelijk talent bezitten om als doelwachter verder op te stijgen uit het midden van hun huidige kleine club en die dan ook hoogst waarschijnlijk verscheidene aanzoeken zullen mogen verwachten van grotere clubs.

Zowel Garrevoets op SKVO als Vervaecke op VGO hebben het Oostends publiek verbaasd. Mogen we hierbij de opmerking herhalen, die we vorig jaar omtrent deze tijd aan het oordeel van onze lezers en clubs onderwierpen ? Is het inderdaad niet waar dat onze clubs, die er toch zo verkikkerd op zijn om voor aanvang van het nieuwe seizoen een prachtige aanwinst te boeken, veel te laat met hun aankoopcommissie van wal steken. Nu reeds, bij het ingaan van de terugronde kent bijna iedere club zijn zwakke plaatsen voor het volgend jaar. Welnu, nu reeds kunnen deze aankoopcommissies van wal steken en zeer nuttig werk verrichten.

Men moet niet op jacht gaan wanneer iedereen op zoek is en de minste beweging door een tegenstrever angstvallig wordt gevolgd, men dient nu, buiten het rumoer van de «markt», zijn licht op te steken.

Want het bezoek van Meulebeke en van Herseeuw heeft nogmaals bewezen, dat er steeds flinke koopjes te doen zijn en dat er steeds goede elementen kunnen bijgewonnen worden, maar men moet ze zelf ontdekken...

Om een klein voorbeeld te geven.... zoekt VGO niet naar een doelwachter...? Hr

DERBY zonder ATMOSFEER

Een zwak Cercle stak kansrijk een punt op zak

VAN ONZE EIGEN MEDEWERKER TER PLAATSE

De jongste wedstrijd tussen beide ploegen heeft andermaal bewezen dat de tijd der vinnig betwiste derby's goed en wel tot het verleden behoort. Eens te meer is deze wedstrijd uitgegroeid tot een saai vertoon en kunnen we schrijven, dat het een der onbenulligste partijen is geweest, welke ASO dit jaar speelde.

De repliek der Bruggelingen was zo zwak, dat Oostende na een kwartier meende dat de schaapjes reeds op het droge waren en met Cercle in het slechte spoor ging lopen. Hoe de lokalen er in slaagden een punt aan huis te houden ? Eenvoudig doordat Dame Fortuna hen meer dan één handje toestak...

Ondertussen heeft Cercle ons de indrukgelaten hard voor zijn behoud te zullen moeten vechten, want voor de groenzwarten is het degradatiegevaar wel niet eminent, maar toch ook ver van denkbeeldig !

KORTE FILM

Indien we van deze derby een volledige film zouden hebben opgenomen, zouden we naderhand nog niet aardig hebben moeten knippen en zou ongeveer het volgende (commentaar en beelden) zijn overgebleven :

ASO neemt van meet af aan de teugels in handen en met fraaie combinaties wordt de Cercle verdediging langzaam maar zeker uit verband gespeeld. Deze aanvallen missen echter degelijke afwerking. Toch weet Vandierendonck aan de 7e minuut zich door de verdediging te slingeren en voorbij Verleye te tippen. Cercle reageert niet en de roodgroenen blijven de weinig secure Cercle verdediging in het nauw drijven. Aan de 16e minuut wordt een doelpunt van Vandierendonck afgekeurd wegens hands (volgens de referee) of wegens off-side (volgens linesman Denis).

Deels door overmoed, deels door het ontzenuwend en ongepast gefluit van dhr Kauwenberghs, gaat bij ASO de lust tot verder aandringen verloren en de roodgroenen willen zich verder aan een exhibitie houden, hetgeen Cercle toelaat gedeeltelijk het evenwicht te herstellen. Nadat een shot van Kint op de dwarslat terecht kwam, kan Gernaey op de lijn een shot van Pertry redden. Geen van beide ploegen is bepaald gevaarlijk voor doel. Wanneer Legon hands begaat voor de backarea, kogelt Slabbinck prachtig binnen.

Aan de 39e minuut wordt Vandierendonck goed gelanceerd door Eeckeman, gaat onberispelijk twee man voorbij, komt alleen voor Verleye, doch stuurt onbegrijpelijk naast ! ! !

Tot de rust blijft ASO aandringen en aan de 44e minuut vliegt een shot van Sanders op de paal te pletter, waarop Vandierendonck in de handen van Verleye schept. Daarna doek.

Na de koffie voert ASO verder het hoge woord en beheerst praktisch 45 minuten lang de toestand. Aan de 47e minuut geeft Vandierendonck fraai aan Sanders, die echter de kracht mist om een open kans te benutten. Wanneer men er zich algemeen aan verwacht dat de roodgroenen de leiding van het spel zullen opnemen en hun overwicht in doelpunten zullen gaan uitdrukken, is het echter Cercle dat langs Roggeman, met schitterend shot, de stand op 2-1 brengt. Nu komt het Oostends geweld los, ASO voert het tempo op. Nochtans is de Oostendse verdediging van haar kant ook zo onzeker, dat iedere reactie der thuisspelers gevaarlijk blijft.

Aan de 74e minuut eindelijk, kopt Kint van dichtbij binnen op voorzet van Vandierendonck. Nog 16 minuten blijven te spelen, doch geen van beide ploegen blijkt in staat de zege af te dwingen. Na enkele hachelijke standjes wordt afgefloten en Cercle mag zich zeker gelukkig achten met deze puntendeling.

WEINIG AANTREKKELIJK

De roodgroenen hebben te Brugge een punt in de brand gelaten, dat ze negentig minuten lang in hun bereik hebben gehad. We durven zelfs schrijven dat ASO in het eerste kwartier de wedstrijd volledig in handen hand, zodat in die periode reeds de beslissing onherroepelijk moest zijn gevallen. Immers, toen was de Cercle-ploeg volledig gedésorganiseerd, doch de roodgroenen misten stuwkracht om de stand op 0-3 te brengen. Meer nog, ze namen de zaken weer te gemakkelijk op en beseften pas de ernst van de toestand, toen Slabbinck de ploegen gelijk stelde.

Ongetwijfeld heeft ASO hier aan zelfoverschatting gezondigd terwijl anderzijds het pover spel der lokalen een slechte invloed uitoefende op het Oostendse spel, zodat de bezoekers mee gingen krasselen zonder er zich wellicht zelf van bewust te zijn. De Oostendse verdediging was af en toe zeer onzeker, de middenlijn legde veel werk af tot een kwartier voor 't einde, toen Zonnekeyn in elkaar stuikte. De voorhoede bleek, zonder De Cuman, werkelijk niet te duchten te zijn.

Dit alles heeft van deze wedstrijd een onbenullig spektakel gemaakt waarvoor vele Oostendenaars de verplaatsing zullen beklaagd hebben...

GERNAEY, ZONNEKEYN, VANDIERENDONCK

Dat bij dit alles ook weinig individualiteiten hebben geschitterd, spreekt van zelf. Gernaey menen we niets te kunnen verwijten. Pol kon niets inbrengen tegen beide doelpunten en heeft daarentegen menig critiek standje opgeklaard. De verdediging (Sabbe, Legon en Jer. Deschacht), menen we op gelijke voet te kunnen plaatsen en zonder meer «goed» te mogen noemen. Sabbe deed een bevredigend heroptreden doch slaagde er niet in de onzekerheid uit het achterste compartiment weg te nemen. Legon kende hoogten en laagten, terwijl ook Jer. Deschacht af en toe van die fantaisietjes moet uithalen, die hem bij het leger 10 dagen koekjes zouden bezorgen ! We herinneren maar even aan zijn fameus degagement tot voor eigen doel en aan zijn wandeling langs de outline om tenslotte toch maar de bal aan Gernaey af te geven... En de dekking der beide backs was ook maar zus en zo. Neen, men kan er ons niet van overtuigen dat met de verdediging alles o.k. is. We staan voor het feit dat tijdens de laatste drie wedstrijden deze verdediging zomaar negen maal werd gevloerd !

Beide halfs Fré Deschacht en Zonnekeyn speelden een beste wedstrijd. Aan Fré verwijten we echter, dat hij ontelbare malen te hoog ontzette, zodat zijn opbouwend spel gevoelig mank liep. Het spel van Zonnekeyn daarentegen was veel meer af en droeg in de eerste time de stempel van een degelijke klas. Sabbe had dan ook in die periode aan Zonnekeyn een degelijke steun.

Na de rust scheen de energie van Marcel deerlijk aangetast en naar het einde toe verzwakte hij per minuut. Wat nochtans niet wegneemt, dat hij een van zijn beste wedstrijden achter de rug heeft.

In de voorhoede heeft zich, buiten Vandierendonck, geen enkele speler boven de zeer gewone middelmaat kunnen verheffen. Wat vooreerst Sanders betreft, buiten enkele flitsen, bepaalde zich het spel van Willy bij overmatig drijven. Zoals we vorige week schreven, kan hieraan, — zolang Eeckeman als «vleugel» fungeert — niet veel aan veranderen. De taak, die op Sanders' schouders rust is te zwaar en de jongen is nog te jong om zijn inspanningen te doseren.

Monteny kende in de eerste time eveneens enkele zeer goede ogenblikken, doch zijn laagten zijn zo diep als zijn hoogten hoog zijn... Vandaar ook soms onvergeeflijke flaters, die we aan een nieuweling kunnen vergeven, doch moeilijk aan een speler die de kinderschoenen reeds lang ontgroid is. Kint bevestigde wat we vorige Zondag vaststelden : bepaald gebrek aan snelheid. Volgt daarentegen goed het spel, doch mist routine om uit gunstige posities volle munt te slaan. Bij aanvang van de wedstrijd scheen hij beslist zijn eigen spel te spelen, doch werd naderhand beïnvloed door de «raadgevingen» van zijn medespelers. Kint moet echter vooral zijn besluiteloosheid afleggen en de bewegingen van zijn medespelers volgen. Zoniet zal hij vaak remmend optreden.

Wat Eeckeman betreft, we hebben slechts te verwijzen naar wat we vorige week nog schreven. De «andere» Eeckeman is bepaald weer zoek. Wat Vandierendonck betreft, hij heeft gedaan wat in zijn macht ligt. Zijn taak was enorm, want een De Cuman vervangt men zo maar niet in een handomdraai. Toch hebben we van Vandierendonck mooie staaltjes kunnen bewonderen en zijn doelpunt was o.m. een parel. Hij mistte echter verder wat alleen een De Cuman bezit : opportunisme. Waar bleven ook weer de dieptepassen ? Praktisch alleenstaande als puntspeler, heeft Julien goed zijn streng getrokken en de Brugse verdediging veel werk bezorgd. Een aanvalsleider is hij nochtans niet. Zijn spelverdeling was bijna niet-bestaande en we hebben van hem geen enkele brede opening naar de vleugels gezien. Het spel werd voor de Brugse doelmond zeer kort gehouden, wat zeer goed is op voorwaarde dat men aldus schietkansen weet te scheppen. En dat was zeker het geval niet. ASO heeft op Cercle evenmin een grote indruk gelaten. Toch waren de roodgroenen voldoende superieur opdat iedereen vermede zou akkoord gaan, dat ze ruimschoots de zege verdienden.

Voor Cercle is het behaalde puntje van grote waarde. Het kan op het einde van de competitie een «goudwaarde» hebben. Hr

DE PLOEGEN :
ASO : Gernaey; Sabbe en Jer. Deschacht; Zonnekeyn, Legon en Fré Deschacht; Eeckeman, Sanders, Vandierendonck, Monteny en Kint.
CS BRUGGE : Verleye; Rojé en Crépain; Slabbinck, Somers en Claeys; Verté, Vanderhoeven, Pertry, Roggeman en Schotte.
DE LEIDING :
Dhr Kauwenberghs leidde bepaald slecht. Zijn voortdurend onderbreken en remmen van het spel, schaadde vooral ASO en dat scheen hij zelf bewust na te streven.
DE DOELPUNTEN :
7e min. : Vandierendonck
30e imn. : Slabbinck (1-1)
52e min. : Roggeman (2-1)
74e min. : Kint (2-2)

Iedereen wijst naar de Scheidsrechter maar Melis en Cie hebben ook schuld

De wedstrijd VGO—Herseeuw kon uitgegroeid zijn tot een fraaie voetbalpartij indien de leiding beter ware geweest. Het kan nu eenmaal niet ontkend, dat die leiding zo onsecuur was, dat de passies er door hemelhoog werden opgezweept en het spel daaronder gevoelig heeft geleden.

Niettemin laten we ons daardoor niet om de tuin leiden en nog minder daarin een verontschuldiging zoeken voor Melis en Cie. Want het staat eveneens vast dat VGO bijna 75 minuten lang het spel in handen heeft gehouden zonder er ook maar in te slagen de oververdiende winning-goal te netten.

EERSTE SPEELTIJD KON BEKOREN

Tenslotte zouden we ons verslag tot de eerste time kunnen bepalen want wat we na de rust te zien kregen was één aanhoudend VGO-offensief tegen de versterkte Herseeuw-stellingen, die hun heil zochten in buitentrappen en tijdverliezen en aldus, tegen ieders verwachting in, het einde met 1-1 stand konden bereiken.

De eerste time was aantrekkelijk omdat het spel in die periode nog verdeeld was en de bezoekers zich werkelijk van hun beste zijde toonden. De eerste aanval gaat uit van de bezoekers doch wordt hoog boven doel besloten. VGO reageert, doch Melis neemt te veel hooi op zijn vork, waardoor het niet goed vlot. Een gevaarlijke uitval van Herseeuw wordt door off-side stand gebroken. Het spel golft heen en weer en is aangenaam om volgen. Een combinatie Melis-Pieters wordt naast doel besloten. Aan de 15e minuut krijgt Herseeuw werkelijk een prachtkans, doch ze wordt verkeken. VGO voelt het gevaar en Melis pakt uit met effectiever spel. Tweemaal komt hij zelf voor Vervaecke doch tweemaal mislukt hij. Opvallend de zwakte van Eerebout, die beneden peil blijft. Hij wordt daarbij nog licht geraakt. Aan de 30e minuut schijnt het werk van Melis vrucht te zullen dragen, want Gysels weet na mooie combinatie de stand te openen. Een tweede doelpunt van Gysels wordt terecht afgekeurd wegens off-side.

Herseeuw komt nu echter gevaarlijk opzetten en pas 5 minuten later zorgt Bruyneel voor de gelijkmaker, op flater van Demarest.

Alles is te herbeginnen en beide ploegen vallen om beurten aan. Herseeuw is veel sneller op het leder en kan aldus tot aan de rust nog enkele zeer gevaarlijke aanvallen opbouwen, waarbij Demarest in het nauw gedreven wordt, doch tijdig wordt bijgestaan door Sanders.

En zo kwam het einde van de eerste time, waarin VGO zich als best voetballende ploeg aanstelde, doch door een veel sneller Herseeuw steeds tot de orde werd geroepen. Indien referee Monteyne van zijn kant met meer tact en doorzicht ware opgetreden, zou deze eerste speeltijd ons uitstekend voetbal hebben geschonken. Thans verlieten echter de spelers zenuwachtig en opgehitst het terrein, zodat we een vaag voorgevoelen hadden dat er na de rust niet meer zoveel zou te zien zijn.

DE BERUCHTE EN BEKENDE HERSEEUWSE MUUR...

En zo was het ook want die laatste 45 minuten werden een bijna bestendig duel tussen de bezoekende verdediging en de lokale voorhoede. Het spel verloor nog meer aan waarde toen de bezoekers op alle manieren zochten tijd te winnen. Er was nochtans een lichtpunt : de keeping van Vervaecke. De bezoekende doelman mag terech als ster van deze tweede time worden vermeld. Aan de 51e minuut nam Gysels een hoekschop, de bal kwam mooi voor de doelmond, Pieters kopt machtig op doel, doch Vervaecke redt op prachtige wijze. En zo gaat het verder. Steeds maar aanrollende aanvallen en steeds weer dezelfde Vervaecke als laatste onoverkombare hindernis tussen de doelpalen.

De taak van de Herseeuwse verdediging wordt daarbij nog gevoelig vergemakkelijkt door het feit, dat Melis bijna alle corners achter doel geeft.

En eerlijkheidshalve moeten we toegeven dat VGO gelukkig was toen aan de 59e minuut een doelpunt van Herseeuw werd afgekeurd wegens buitenspel.

De roodgelen rukken na dit onaangenaam ogenblik terug op, doch er wordt zo aan stapelspel gedaan, dat de Herseeuwmuur zich op geen enkel plaatsje laat inbeuken. Steeds maar wordt er aangevallen langs het binnentrio terwijl Gysels en ook Eerebout onverschillig langs hun lijn worden gelaten en op spijtige wijze verwaarloosd worden. Daar VGO van opentrekken niet wil weten, niemand deze grove tactische flater aan de spelers meldt en Vervaecke steeds even schitterend tussenkomt, komt het einde met een gelijkspel, daar waar VGO met wat meer doorzicht deze wedstrijd afgetekend diende te winnen.

GEDENK DE VORIGE COMPETITIE

Tot de roodgelen kunnen we na deze wedstrijd niets anders zeggen dan : «VGO, gedenk de vorige competitie !» Inderdaad, iedereen herinnert zich hoe vorig jaar de wedstrijden bijna alle een gelijkvormig verloop kenden. VGO was heer en meester, doch liep toch vaak onaangename verrassingen op, die gepaard gingen met verlies van zeer kostbare punten. De oorzaak van deze halve en volledige nederlagen was het stapelspel, waardoor de ingedrukte tegenstrever op zijn doel werd «geplakt», zodat zelfs de allesoverheersende roodgelen zelf niet meer door de muur konden boren, die ze hadden helpen opbouwen. Na drie jaar verblijf in Provinciaal zou men toch moeten inzien dat een dergelijke tactiek de dood betekent van de ploegen, die er zich aan bezondigen. Wanneer men technisch een tegenstander overspeelt, dient men zich van stapelspel te onthouden, doch het spel in de diepte te ontwikkelen, de enige manier om doorheen de versterkte verdediging van de tegenpartij te geraken. Al noemt de tegenpartij nu ook Ingelmunster, Deerlijk, Avelgem of Meulebeke, men wandelt niet door deze verdedigingen ! Een paar tactische lessen zouden de spelers ter zake zeer veel deugd doen en het loont de moeite hieraan de VOLLE aandacht te besteden want de competitie is nog niet ten einde ! De lokale verdediging kunnen we moeilijk beoordelen. Het tegendoelpunt komt praktisch alleen op rekening van Demarest die zich — hoeveel malen reeds ? — eens te meer aan een onbenullig balletje liet vangen. Swinberghe was beter dan Sanders en Dujardin. Algemeen mag men nochtans aanmerken dat dit drietal te veel in de wolken schoot.

Beide halfs speelden ver beneden hun waarde. Mestdagh was zelfs bepaald slecht. Maertens diende als speler met ondervinding en routine het nutteloze van het hogervermelde stapelspel in te zien en, naast het onophoudend lanceren van een zwakke Eerebout, die er niets van terecht bracht, ook voor vleugelverandering en variatie naar Gysels toe te zorgen, daar deze door Mestdagh en Melis volledig verwaarloosd werd.

En de voorhoede ? Hier valt alleen Melis te vermelden met Coopman (in mindere mate). Melis was Melis, doch tactisch slaat hij geen gensters. Nochtans is er werk op de plank, Jos !

Pieters werd van dichtbij bewaakt door een sterke stopper en zag geen kans zijn moordend shot te plaatsen. Gysels kreeg geen werk en Eerebout schijnt door zijn minderwaardige prestatie zelf zijn plaats vrij te zullen maken voor een plaatsvervanger. Al valt er weinig te boffen met de individuele prestaties der spelers, toch mocht VGO echter in deze wedstrijd geen punt verloren hebben. Hr

DE PLOEGEN :
VGO : Demarest; Dujardin en Swinberghe; Mestdagh, Sanders en Maertens; Gysels, Melis, Pieters, Coopman en Eerebout.
US HERSEEUW : Vervaecke; Vandenbroucke en Bourdinon; Vandenbuerie, Deboodt en Decrunaere; Bruyneel, Forment, Coppenolle, Seys en Callens.
DE LEIDING :
Dhr Monteyne leidde als een onbevoegde en wordt liefst niet meer teruggezien. En zeggen dat die scheidsrechter goed geplaatst is. Het is de tweede maal dat we hem zien en we herhalen dat zij die hem klasseren er niet veel aandacht moeten aan besteden.
DE DOELPUNTEN :
30e min. : Gysels (1-0)
35e min. : Bruyneel (1-1)

Rond de wedstrijd V.G.O. - U.S. Herseeuw

Wie Zondag die wedstrijd, na vijf weken het VGO niet meer te hebben zien spelen, bijgewoond heeft, zal het met ons eens zijn dat, alhoewel overdonderend baas, zij zeer slecht hebben gespeeld en in het bijzonder de halflijn geen taktiek heeft aan de dag gelegd, waarde van hun capaciteiten.

Anderzijds blijft de ploeg steeds alles concentreren op het middentrio, wat een zeer slechte taktiek is, in het bijzonder op een ogenblik dat de tegenpartij zeer gesloten speelt, over een puike centerhalf en een prachtige keeper beschikt.

Weliswaar zijn onze hoeken geen grote spelers en mag de linkse gemakkelijk vervangen door een jong element, maar dit is geen reden om steeds maar koppig dezelfde fout te begaan.

Buiten Melis weten we niet wie geciteerd.

Het is echter het ogenblik om uit te zien naar de vorming van een linkse vleugel. En waarom zou men Coopman niet links zetten, waar hij veel gemakkelijker zou evolueren, en een goede junior met de inside-plaats vertrouwd maken.

Bij de juniors zijn er elementen, die een goede kanthalf of inside zouden worden na een drietal wedstrijden.

De keeper had die bal eens te meer moeten houden, maar ook de backs speelden weinig zeker.

Zondag spelen we tegen Ingelmunster. Waarom geen andere vleugel gegroeberd ? Verder is het een feit, dat de rechtse vleugel steeds verwaarloosd wordt én door een zwervende Melis, én door de halflijn.

Dat is de reden waarom Zondag een kostbaar punt verloren ging tegen een ploeg, die heel zeker de beste keeper van de reeks bezit, maar tegen een kampioenenelftal met drie doelen verschil moest verloren hebben.

Velen zijn verwonderd over het slechte spel van Pieters. Wij niet, wanneer men ziet hoe er taktisch slecht gespeeld werd en Pieters praktisch geen enkele kans kon hebben tot schieten.

Wanneer zal men bij het VGO begrijpen, dat met een centervoor als Pieters, open spel geboden is om hem meer bewegingsvrijheid te geven. Of moeten onze tegenstrevers, welke nu Herseeuw en SKVO heten, ons op de hielen naderen ?

Men verlieze niet uit het oog, dat we nog zeer zware verplaatsingen hebben naar Ieper, Lauwe en Roeselare, zonder van Torhout en Wevelgem te spreken.

Neen, KVGO, uw spel en taktiek van Zondag was een kampioenenploeg onwaardig.

DE LEIDING

Zeggen we terstond dat scheidsrechter Monteyne ver van de scheidsrechter was, welke zo'n wedstrijd mocht leiden. Hij was onbekwaam en beging talrijke vergissingen.

Een van deze was een throw down, nadat een speler van Herseeuw een flagrante hands beging en hij, willende fluiten, zijn fluitje verloor. Wij hebben de indruk dat het aanduiden van zo'n scheidsrechter voor zo'n belangrijke wedstrijd een grove vergissing is geweest.

Rond de wedstrijd C.S. Brugge - A.S.O.

ONAANGENAME KENNISMAKING

Oostendse sportjournalisten, die de reis van ASO naar Brugge meemaakten, zagen zich de vrije ingang tot het Cercle-terrein geweigerd. We moeten deze houding van het Cercle-bestuur ten zeerste betreuren, daar de correspondenten van Brugse bladen steeds vrije ingang hebben verkregen op het ASO-terrein. We menen te weten, dat voortaan van Oostendse zijde een identieke houding zal worden aangenomen. Tenzij onze Brugse confraters het Cercle-bestuur het onredelijke van haar houding zouden kunnen doen inzien. Vooral wanneer het een derby tussen twee zustersteden betreft... Hr

ASO-JUNIORS EN SCHOLIEREN VAN DE PARTIJ

Na hun wedstrijden te Roeselare zijn de ASO-juniors en -scholieren naar Brugge gereisd teneinde de wedstrijd Cercle—ASO bij te wonen. Een buitenkansje, dat ze gretig hebben meegenomen. Hr

VANWAAR DIE PARKEERTAKS ?

Vele Oostendenaars zullen niet weinig verwonderd zijn geweest 5 fr. te hebben moeten betalen voor he parkeren van hun wagen rond het Cercle-terrein. Naar we daaromtrent hebben vernomen, heeft het Cercle-bestuur daarmede niets te maken. Het is een nieuwe vorm van gemeentetaks, welke zowel op de auto's rond de Club als rond de Cercle van toepassing is.

We hebben reeds enkele echo's opgevangen en kunnen verzekeren dat de inning van deze taks door de sportmannen met weinig sympathie werd onthaald. Het is werkelijk een zeer ongelukkig idee de mensen op de Zondag nog met taksen te achtervolgen. Ook te Brugge wellicht zou men met wat besparing op de stadsauto's meer geld in kas krijgen dan door de inning van deze parkeertaks. Hr

DRIE WEDSTRIJDEN THUIS VOOR ASO

ASO staat er goed voor. Want het is zeker geen alledaags feit dat een club drie thuiswedstrijden naeen mag spelen. ASO is ditmaal bij die gelukkigen, want achtereenvolgens worden ontvangen : Eendracht Aalst, AE Bergen en St Niklaas (uitgestelde wedstrijden te spelen op 4 Februari).

De Oostendse sportmannen zullen dus voor enkele weken op hun gemak zijn. ASO zal de punten best kunnen gebruiken voor de eindafrekening. Hr

EEN MASSA OOSTENDENAARS TE BRUGGE

Het aantal toeschouwers voor de wedstrijd Cercle—ASO bestond zeker voor twee derden uit Oostendenaars. Buiten de talrijke partikuliere wagens, stak de speciale trein proppensvol en diende men zelfs voor het vertrek te Oostende, nog twee wagens meer dan voorzien, aan te haken.

We maakten deze opmerking aan een Bruggeling, die het met ons eens was. Het blijkt trouwens dat de belangstelling op Cercle steeds zeer mager is en dat men zich aldaar met 2.000 toeschouwers reeds zeer gelukkig acht. Waaruit we dan onrechtstreeks kunnen afleiden, dat ASO er werkelijk warmpjes moet inzitten...

Sprekend van het Cercle-terrein, hebben we kunnen vaststellen dat de grasmat lang zo goed niet ligt als het Albert-terrein te Oostende. Daartegenover zijn de populairs overal overdekt. Hebben we enkele weken terug de wens niet naar voor gebracht, dat dit ook te Oostende het geval zou zijn ? Hr

Meesterschap van Meulebeke in het middenveld

S.K.V.O. voor doel Hattrick van Van Halme

Alhoewel gehandicapeerd door de afwezigheid van het drietal Coene-Rob. Van Steeger-Osterwindt, hebben de groenwitten tenslotte een verdiende zege op zak gestoken en zijn aldus terug flink van wal gestoken.

Doorgaans hebben de lokalen de teugels goed in handen gehouden en waren ze veel gevaarlijker voor doel, hetgeen deze zege volledig wettigt. Wie was er trouwens de held van deze partij ? De bezoekende doelwachter Garrevoet, die meerdere open doekjes kreeg van het SKVO-publiek en zijn ploeg van een zwaardere nederlaag redde.

DAVERENDE START

De lokalen staken zelden zo daverend van wal als Zondag ll. Nadat Meulebeke een eerste aanval had opgebouwd, reageerde SKVO langs Janssens die Van Halme schitterend bediende. Deze schiet raak. De gastheren blijven aandringen en aan de 3e minuut plaatst Dedulle voor doel en Janssens duikelt en kopt binnen. Een doelpunt, zoals alleen Janssens en Van Halme kunnen aantekenen.

Daarmede is men nog niet aan het einde van het doelenrumoer gekomen, want aan de andere zijde begaat de meer dood dan levende Marteel hands in de gevaarlijke zone en Vuylsteke is er als de kippen bij om de strafschop om te zetten. Maar de lokalen willen het daarbij niet laten, blijven gevaarlijk aandringen en wanneer Van Halme door drie man wordt aangevallen, weet hij niettemin een derde doelpunt aan te tekenen. We spelen nu 14 minuten en men kan zich nog niet verveeld hebben. Tot de rust nochtans gaat de wind liggen. De bezoekers tonen zich de besten in het middenveld, doch de groenwitten blijven zeer agressief, zodat doelman Garrevoet nog herhaalde malen handelend moet optreden.

Na de koffie staken de beoekers overtuigend van wal en dank zij een cadeau van Beernaert, die een bal onzuiver aan Maes overgaf, zodat de snelle Rol. Vercruysse beiden te vlug af was en in het ledige doel kon deponeren, maakten er 3-2 van. Daarmede kregen ze weer hoop op een kleine winst en vielen ze geducht aan, doch ook de lokalen begrepen het gevaar en zetten enkele scherpe aanvallen in, die vooral langs Dedulle in het bezoekende kamp herrie zaaien. Het lijkt echter dat doelwachter Garrevoet niet meer zal te kloppen zijn, maar toch, wanneer Depoorter aan de 61e minuut een hoekschop neemt en voor doel plaatst, kan Van Halme met een schitterende kopstoot buiten het bereik van de doelman sturen. Nog een half uur blijft er te spelen en de bezoekers zijn geenszins ontmoedigd. Gebrek aan punch in de voorhoede belet hen echter werkelijk gevaarlijk te zijn, waartegenover de eerder zeldzaam wordende aanvallen der lokalen steeds critieke standjes verwekken. Vooral Rotsaert onderscheidt zich met spelverdeling en enkele kopstoten, die zonder meer «prachtig» mogen genoemd.

Het einde komt echter zonder verandering.

NIET GEMAKKELIJK

Uit ons technisch verslag blijkt reeds dat de groenwitten het niet zo gemakkelijk hebben gehad. Niettemin is de overwinning onaanvechtbaar. Men kan nu eenmaal geen drie spelers op afdoende wijze vervangen zonder dat dit zijn weerslag heeft op de prestatie van de ploeg. Daarbij kwam nog een zieke Marteel, die 's morgens nog vastbesloten was niet te zullen of kunnen spelen, maar dan toch toegaf aan de smeekbeden van het selectiecomité. Dit legt uit hoe de bezoekers voortdurend het initiatief konden houden in het middenveld. Marteel zwalpte letterlijk rond en spande zich slechts in wanneer hij er werkelijk bij kon.

De jonge Pylyser was te vroeg uitgespeeld en het is tenslotte dank zij Serru — in prachtvorm — dat de bezoekers de lokale verdediging niet hebben kunnen overrompelen en kat en muis spelen. Want Maes was nu bepaald niet in een goede dag en stond o.m. enkele corners toe, die hij gemakkelijk kon verhinderen. Daarnaast kenden Ryckewaert en Beernaert hoogten en laagten en de steeds terugkerende flaters en ratés wijzen er op, dat ze nog niet 100 t.h. betrouwbaar zijn. Waar er echter gevaar dreigde kwam Serru telkens gepast tussen en de aanvallen, die op de stoere Oostendse spil te pletter liepen, waren dan ook ontelbaar.

De voorhoede was met Dedulle, Janssens, Van Halme en Rotsaert, zeer effectief en we schreven reeds dat er een verbazende Garrevoet nodig was om Meulebeke van een ware afstraffing te redden.

Van Halme leverde eens te meer spel en doelpunten en slaagde zelfs in een hattrick. Eens te meer hebben we echter vastgesteld dat Van Halme na de rust een gedeelte van zijn stuwkracht heeft verloren, zodat een beter doseren van zijn inspanningen ons een meer regelmatige Van Halme zou te zien geven. Naast Van Halme mag Janssens vermeld, die werkelijk klas bezit en vele mooie dingen te genieten gaf. Zijn doelpunt was een parel ! Dedulle verraste zeer aangenaam en schijnt eindelijk op weg om zijn maandenlange inzinking te boven te komen en weer in het licht der belangstelling te treden. We zullen niet te hoog van de toren blazen met zijn prestatie van Zondag laatstleden, doch we geloven dat Dedulle aan effectiviteit aan het winnen is en dan ook op de rechtervleugel zal doorbreken.

Rotsaert is een jongen, die we steeds graag in de ploeg zien, omdat ook hij over flinke voetbalhersenen beschikt, snel is en goed het spel volgt. Een jongen, die we ongaarne uit de ploeg zien zetten omdat men eens — en voor lang — op Rotsaert's talenten beroep zal moeten doen. Depoorter speelde een eerder matte wedstrijd en slaagde er niet in zijn gevaarlijk shot te plaatsen. Maar hij werd, na de rust vooral, ook wat te veel verwaarloosd.

En tenslotte moeten we enkele woorden reppen over de jonge Pylyser. Voor een eerste wedstrijd in de eerste ploeg, heeft hij zeker geen gensters geslagen, doch tegengevallen is hij evenmin, zodat we zijn prestatie uiterst verdienstelijk durven noemen. Pylyser liep het zeer slecht daar hij van Marteel geen hulp moest verwachten en verder ook door Beernaert slechts zwak gerugsteund werd. Wat ons wel verwondert, is het feit, dat Pylyser langs het lijntje door enkele SKVO-bestuursleden duchtig werd afgekamd en bekritikeerd, daar waar de gewone toeschouwer de jongen begrijpend tegemoet trad. Indien alle jonge elementen aldus zullen «aangemoedigd» worden, menen we dat er weinig van zal mogen verwacht worden. Van een jongen van 17 jaar mag men toch niet verwachten, dat hij meer presteert dan wat «bevredigend» kan genoemd ! Hr

DE TAAL DER CIJFERS

ASO heeft zich lange tijd aangesteld als een der ploegen met het beste doelgemiddelde. Sedert de laatste drie wedstrijden, waarin Gernaey zich negen maal moest omdraaien, is hieraan veel veranderd. Met een doelencijfer van 31-23 heeft de reputatie van de roodgroene verdediging een lelijke deuk gekregen en wanneer het nog zo'n poosje voortgaat kan die reputatie spoedig volledig naar de vaantjes gaan.

ASO speelde daarbij te Brugge zijn achtste drawn, hetgeen we dan weer op de schouders van de aanvallers kunnen wentelen.

Met dit alles blijkt toch dat de cijfers vaak een raak beeld ophangen van de toestand en van de tijdelijke verzwakkingen van bepaalde ploegonderdelen... Hr

DE PLOEGEN :
SKVO : Maes; Ryckewaert en Beernaert; Pylyser, Serru en Marteel; Dedulle, Van Halme, Janssens, Rotsaert en Depoorter.
MEULEBEKE FC : Garrevoet; Van Damme en De Ros; Landuyt, Vandecaveye en Vervelghe; Verhelst, Vercruysse Jozef, Vuylsteke, Vercru

DE KADANS KWIJT

S.V. Bredene liep te Eernegem een blauwtje op

De rustperiode schijnt ook aan de conditie van talrijke spelers van SV te hebben geknaagd, want... de nederlaag, opgelopen te Eernegem, kunnen we niet anders dan onaangename verrassing noemen. Talrijke spelers vertoonden een duidelijk gebrek aan training en «fond» zodat twee punten verloren gingen, die 90 minuten lang in het bereik van SV lagen.

ALLEEN DOELPUNTEN TELLEN

De lokalen mogen met windvoordeel starten en leiden dan ook de eerste aanvallen. Bredene kan maar niet de goede kadans vinden en we moeten lijdelijk toezien hoe de SV-ers bij ogenblikken onder de voet worden gelopen. Indien Eernegem in die periode over een paar flinke doelschutters had beschikt, zou de wedstrijd in deze eerste minuten reeds gespeeld zijn geweest.

Gelukkig voor de bezoekers komen ze zonder kleerscheuren uit dit rommelig eerste kwartier en weten ze geleidelijk het evenwicht te herstellen. Maar de aanvallers der bezoekers blijken als over even weinig schutterskwaliteiten te beschikken als de lokalen, zodat ook van hun aanvallen praktisch geen gevaar uitgaat. Zo blijven de verdedigingen meester van de toestand met Eernegem licht in de meerderheid en ook gevaarlijker voor doel. Soete is o.m. gelukkig, wanneer hij gepasseerd is doch het shot op de dwarslat te pletter vliegt. Aan de andere zijde noteren we nog enkele schoten van Praet, die echter alle de goede richting missen.

Na de koffie neemt Bredene, zichtbaar met betere gevoelens bezield, de teugels kordaat in handen. Gesteund door de wind bouwen ze talrijke aanvallen op, doch de lokale verdediging bijt vinnig van zich af en Bredene, dat niet begrijpt dat hier slechts een directe spelwijze de oplossing kan brengen, gaat integendeel het spel opstapelen, zodat ze hun eigen aanvallen afbotten. Daarbij zitten enkele bezoekers half of bijna gans op de knieën...

En aan de 16e minuut gebeurt dan wat in dergelijke gevallen reeds zo vaak is gebeurd : op snelle aanval langs de rechtervleugel dringt deze door de verdediging en een wanhopige tussenkomst van Soete ten spijt, leiden de lokalen met 1-0.

Bredene reageert heftig, doch steeds met een verkeerde taktiek. Het spel verloopt meestal in de lokale helft, maar tot doelen komt het niet. Ja, toch, wanneer Vandenberghe een strafschop mag nemen, kan hij de stand weer in evenwicht brengen. Nu schijnt de weg gebaand naar de zege, maar Dame Fortuna komt nu Eernegem een handje toesteken en op misverstand van de Bredense verdediging wordt het 2-1.

Tot het einde blijft Bredene verwoed aanvallen, doch de gelijkmaker wordt niet geboren en Eernegem wint kansrijk, alhoewel Bredene zelf wel een duchtig mea culpa mag slaan.

TWEE KOSTBARE PUNTEN

Wanneer we de zaken onderzoeken van deze spijtige nederlaag zouden we kunnen aanhalen dt Bredene twee invallers diende op te stellen, dat A. Vermoortel voor de rust reeds geraakt werd en verder op halve kracht moest voortsukkelen, dat Eernegem werkelijk door het geluk gediend werd, enz.... Maar ons inziens ligt de oorzaak dieper. Men wist dat op het ogenblik van het stilleggen van de competitie de ploeg in puike conditie stak. Alles liep gesmeerd en, het blijkt nu dat bepaalde spelers zich door dit succes wat hebben laten in slaap wiegen. Tijdens de rustperiode lagen de meesten dan ook stil en wie zal het dan verwonderen, dat bij het hernemen van de bedrijvigheid de rustperiode op vele spelers een slechte invloed bleek te hebben uitgeoefend. We vrezen dan ook dat voor Bredene alles te herbeginnen zal zijn, t.t.z. dat de kadans door de rust gebroken werd en dat thans weer duchtig zal dienen getraind om weer tot het homogene geheel te komen, dat we een maand geleden zo hebben bewonderd.

We zouden echter ongelijk hebben het puntenverlies van Zondag ll. als fataal te gaan bestempelen. Voor een leidersploeg hebben alle punten begrijpelijk een goudwaarde, doch laat ons kalm vooruitzien, want... de competitie is pas in de helft. Indien alle spelers als één man weer de oefening zullen aanpakken, kan de ploeg Zondag reeds, ter gelegenheid van het derby tegen Hermes, terug op volle toeren draaien en mag men weer met volle vertrouwen de komende wedstrijden afwachten.

Over de individuële prestaties van de spelers wensen we niet verder uit te weiden. We menen dat Soete, Vandenberghe en Morphy zich best hebben te weer gesteld. Over gans de ploeg lag echter een loomheid, die we slechts kunnen uitleggen door «gebrek aan training». De wedstrijd tegen Eernegem weze voor de SV-ers een duurzame les. Een tegenpartij overrompelen is volledig nutteloos, zo er geen doelpunten van komen. In het vervolg zette men er alles op om het spel open te trekken en voortdurend langs de vleugels te opereren. Zo zullen weinig punten verloren gaan.

Zondag verwachten alle supporters zich aan een klinkende weerwraak. SV-ers, aan u het woord !

Volgende ploeg deed de verplaatsing :

Soete; Cnops en Morphy; David, Boey en Vermoortel; Vandenberghe, Backers, Praet, Coyles en Zwaenepoel. Hr

GOLD STAR OVERSPEELD

De gesternden hebben andermaal in de nederlaag moeten berusten. Gehandicapeerd door de afwezigheid van hun doelwachter, hebben ze niettemin flink stand gehouden tegen een sterke bezoeker. Het begin van de partij was bepaald ongunstig voor Middelkerke, want na 9 minuten had Gold Star reeds een 0-3 achterstand goed te maken.

De reactie van Middelkerke bleef niet uit en aan de 16e minuut nette Deschryver een mooi tegenpunt. Tot de rust wisten de lokalen nu flink gelijke tred te houden, doch de afwerking liet te wensen over.

Na de koffie drukt Steenbrugge terug zijn stempel op het spel en dank zij een hardnekkige verdediging, slaagt Middelkerke er in tenslotte nog een eervol resultaat (2-4) af te dwingen. Op de laatste seconde nette Van Dierendonck nog een doelpunt, waarmede de partij werd afgefloten. AB

1951 goed ingezet door de Blankenbergse ploegen

GISTEL MET 5-0 CIJFERS INGEMAAKT

Zoals verwacht wisten de rood-witte Sportjongens hun eerste thuiswedstrijd met een schitterende overwinning te besluiten, waaraan de bezoekers geenszins te tornen kregen. Immers de 5-0 cijfers spreken duidelijke taal en onderlijnen ten zeerste het meersterschap der Sportjongens aan de dag gelegd. Alhoewel de eerste 10 minuten gelijk opgingen, kon Sport allengskens zijn spel opdringen en dank beter opgebouwde aanvallen de Gistelverdediging hard op proef stellen. Het had er in de aanvang de schijn van dat vrouw Fortuna niet aan de kant van de kustploeg ging staan, maar niettemin kwam echter verandering toen Pieters aan de 15e minuut op de doellat kanjerde, maar Dewulf de terugkaatsende bal kon hernemen en leiding aan de thuisploeg kon bezorgen. Hiermede was Sport bepaald los gekomen en de Godelieverdediging kreeg het warm aan de schenen. Op geharrewar, op hoekschop maakte Jimmy Smith er 2-0 van aan de 19e minuut, terwijl hij vier minuten later een voorzet van Pieters wist te benutten om de bordjes op 3-0 te brengen. Hoezeer de Sportjongens nog stormliepen, tot aan de rust konden de bezoekers stand houden.

Na de herneming gaven de bezoekers de indruk hun achterstand te willen goed maken. Het bleek echter slechts strovuur te zijn, want spoedig moesten zij aan de technische meerderheid van hun gastheren geloven, die het initiatief overnamen om dit tot het einde te behouden, zonder bepaald nut te kunnen trekke uit alle geboden kansen. Aan de 64e minuut slaagde Demeulenaere er in met kopstoot de stand op 4-0 te brengen. Hiermede schenen de Sportjongens voldaan en het was slechts aan de 85e minuut dat Verlinde een strafschop, wegens fout van een der bezoekende verdedigers, in doel besloot om aldus aan Sport een meer dan verdiende 5-0 overwinning te geven.

TE LISSEWEGE VOND DARING SLECHTS IN DE TWEEDE SPEELHELFT ZIJN SCHOTVAARDIGHEID

Ondanks het feit dat Daring veel gevaarlijker aanvallen opbouwde, zouden het de gastheren zijn, die met de 15e minuut de scoor zouden openen. Bij balbetwisting met de lokale midvoor beging back M. Wille een fout, die echter veel te licht was om met een strafschop te worden bestraft. De thuisploeg aarzelde dan ook geen ogenblik om deze enige kans op voorsprong te nemen te benutten. Dit doelpunt beinvloedde dan enigszins de verrichtingen van de wit-zwarte Daringboys, tijdens de eerste speelhelft. Alhoewel technisch en tactisch de besten, slaagde Jan Rotsaert er slechts in een 10-tal minuten voor de rust de ploegen gelijk te stellen.

Na de herneming zette Daring ogenblikkelijk een waar offensief in, dat men een pareltje van een doelpunt door Vanden Berghe werd bezegeld. Dit tweede doelpunt was de aanstoot voor de strijdlust en de schotvaardigheid der wit-zwarte kustjongens, die de thuisploeg bepaald tegen haar doel drukten, bij zover dat de beide backs bestendig over de middenlijn speelden en de thuisploeg aldus, nadat Daring zijn voorsprong tot 5-1 had opgevoerd, op een der weinige tegenaanvallen er in slaagde de achterstand op 2-5 te brengen.

Van de drie volgende doelpunten, die de vrucht waren van mooie aanvallen, waarbij Mon Vanden Berghe als grote animator zijn ploegmakkers steeds vooruit stuwde, nam Byl het 3e en het 5e voor zijn rekening, terwijl Gaston Van Houtte het vierde op zijn actief nam. Hiermede blijft Daring in het zogwater van zijn stadsgenoten, zodat het verder verloop der competitie met spanning te Blankenberge wordt gevolgd.

DARING KAN EEN NIEUWE OVERWINNING THUISHOUDEN

Nu Daring tegen Lissewege bewezen heeft dat zij opnieuw de goede conditie te pakken heeft, kunnen zij toekomende Zondag met de komst van SK St Kruis opnieuw de ganse inzet thuishouden. Immers St Kruis schijnt sedert de laatste weken van zijn vroegere sterkte verloren te hebben. Wanneer wij overwegen dat Daring nog niet uitgeschakeld is voor de titelstrijd, dan mag worden verwacht dat de wit-zwarten van meet af aan geweldig van stapel zullen lopen om geen ontgoochelingen te kennen. Wij geven de wit-zwarten de raad hun komende tegenstrevers niet te ondersschatten.

SPORT VOOR EEN ZEER ZWARE TAAK

Het valt te begrijpen dat de wit-rode Sportjongens overtuigd zijn dat hun verplaatsing naar Steenbrugge van geen leien dakje zal lopen. Immers het treffen op het Sportterrein kende enkele incidenten, die de Sportkringers van Steenbrugge zullen bijgebleven zijn. Nu beide ploegen nog evenveel kans hebben op de titel, mag worden verwacht dat er vinnig om de inzet wal gestreden worden. Moesten de Sportjongens er in slagen de halve inzet naar de kust terug te brengen, dan zou dit zeker een mooie verrichting zijn. Wij hopen dat deze ontmoeting ondanks alles een fair verloop zou mogen kennen.

CORPORATIEF HOEKJE

Ie AFDELING

Ferbl. De Clerck — Aigle	uitg.
Brugeoise — Crop's	1—1
Zeewezen — Stad Oostende	uitg.
Franco Belge — Rust Roest	2—2

RANGSCHIKKING

1. Brugeoise	12	7	0	5	25	6	19
2. Franco Belge	13	8	3	2	27	15	18
3. Rust Roest	14	6	5	3	29	21	15
4. Zeewezen	12	4	4	4	22	25	12
5. Ferbl. De Clerck	11	4	6	1	11	17	9
6. Crop's	12	3	6	3	16	23	9
7. Stad Oostende	11	3	6	2	21	21	8
8. Aigle	11	2	7	2	10	33	6

Crop's heeft een schoon resultaat bekomen door een drawn af te dwingen bij de leider Brugeoise. Franco Belge en Rust Roest deeiden de inzet. De andere wedstrijden werden uitgesteld.

In de Bevorderingsreeks Brugge is de kampioen reeds gekend. Het is Gazel A die met een puntje voor Brugeoise B zijn overgang bewerkte naar Eerste Afdeling. Hieronder volgt de rangschikking.

1. Gazel A	14	10	3	1	38	17	21
2. Brugeoise B	14	8	2	4	39	19	20
3. Augustinus	14	7	4	3	21	16	17
4. Justitia	14	6	4	4	25	17	16
5. Bruggina	13	6	6	1	26	22	13
6. Compensatiekas	13	4	7	2	26	30	10
7. Gazel B	14	3	10	1	22	44	7
8. Union	14	2	10	2	17	47	6

BEVORDERING OOSTENDE

FC Tram — SSWO	9—1
Politie — Zeewezen B	5—0
Omwal — Stad B	4—2
Béliard bye.	

RANGSCHIKKING

1. Politie	10	8	0	2	38	7	18
2. Omwal	11	8	2	1	39	15	17
3. Béliard	10	7	1	2	18	3	16
4. Tram	12	7	5	0	45	27	14
5. Zeewezen B	12	4	8	0	29	33	8
6. Stad B	11	2	8	1	16	38	5
7. SSWO	12	0	12	0	12	71	0

FC Tram heeft een afgetekende overwinning behaald tegen SSWO. Deze wedstrijd moest afgelast geweest zijn, gezien de slechte toestand van het terrein. Nochtans oordeelde de heer De Keyzer er anders over en gaf de toeschouwers een partij waterpolo ten beste. Genoemde scheidsrechter heeft nog veel te leren wat de leiding betreft.

WEDSTRIJDEN VOOR ZATERDAG 20 JANUARI 1951 TE 15 u. 15

Ie AFDELING

Ferbl. De Clerck — Brugeoise (terrein RFCB)
Stad Oostende — Aigle (Stad Oostende)

BEVORDERINGSREEKS OOSTENDE

Politie — Omwal (Tram)
Stad B — Béliard (Béliard)

VRIENDENWEDSTRIJD

Crop's — FC Tram-Elec (ASO)

ONZE VOORUITZICHTEN

ASO - E. Aalst

We twijfelen er geen ogenblik aan of de roodgroenen zullen Zondag meermaals voor hete vuren staan. Vergeten we immers niet dat Eendracht Aalst veertien dagen geleden St Niklaas op eigen terrein ging kloppen en Zondag ll. aan huis een nederlaag opliep tegen Dendermonde, dit ten volle onverdiend. De Eendrachters konden echter tegen Dame Fortuna niets inbrengen en veroorloofden zich zelfs de luxe een strafschop te missen.

Gezien het spel van Aalst nog steeds het cachet «traag» draagt, kan ASO, mits een vlugge start en open aanvallen langs beide vleugels, een snelle beslissing afdwingen. Daar we echter vermoeden dat men zich aan het trage spel van Aalst zal laten vangen, nemen we aan dat deze partij best op een gelijkspel zou kunnen eindigen.

AEC Bergen — Lierse SK	x
St Niklaas — Tubantia	1
FC Izegem — Boom FC	1
AV Dendermonde — Kortrijk Sp	x
US Centre — US Doornik	1
Lyra — US Doornik	1
ASO — E. Aalst	x
FC Ronse — Vigor Hamme	1

VGO - SVO Ingelmunster

De roodgelen zijn Zondag weer aan de trok op Armenonville. Onnodig er op te wijzen dat Melis en Cie slechts aan weerwraak denken en dat SVO dan ook hoogstwaarschijnlijk de gebroken potten van Zondag ll. zal moeten betalen. Gezien er bij dergelijke wedstrijden weinig risico kan worden gelopen, menen we dat VGO zonder aarzelen een nieuw experiment mag wagen. Vooral Eerebout verspeelde veel crediet en zal er zich wellicht zelf aan verwachten weldra langs het lijntje te worden gelaten.

De roodgelen hebben er in elk geval alle belang bij nu reeds aan volgend jaar te denken. Gezien anderzijds SKVO en Herseeuw aan de grens voor de brokken zullen strijden, kan VGO weeral zijn positie verstevigen.

US Herseeuw - SKVO

Een verplaatsing, die zeker niet van de poes is en vooral nu SKVO nog steeds met onkans heeft af te rekenen. Toch is het waarschijnlijk dat de groenwitten met een bijna volledige ploeg naar de grens zullen reizen en waar men daar voor eigen volk de zaken misschien langs de gemakkelijke kant zal willen opnemen, is het niet uitgesloten dat Van Halme en zijn makkers voor een aangename verrassing zorgen.

We geloven vast dat het een der mooiste wedstrijden wordt voor het grenspubliek en geven de ploegen tenslotte gelijke kansen. Voor een Oostendse overwinning durven we ons niet uitspreken. Daarom dan maar een drawn.

Molen Sport — CS Ieper	x
BS Avelgem — FC Torhout	1
SK Roeselare — AA Moeskroen	1
Deerlijk Sp. — SV Wevelgem	x
US Herseeuw — SKVO	x
FC Meulebeke — WS Lauwe	x
Zwevegem — Knokke FC	2
VGO — SVO Ingelm.	1

IIe GEWESTELIJKE AFDELING

EG Gistel — RC De Panne	x
Steenbrugge — SV Blankenberge	x
St Joris — GS Middelkerke	2
Concordia — VV Koksijde	1
D. Blankenberge — St Kruis	1
SV Veurne — SV Nieuwpoort	x
Den Haan — FC Heist	1
Lissewege — WS Oudenburg	x

SV Bredene-Hermes

De gewestelijke derby zal ditmaal een leider tegenover een min of meer bedreigde plaatsen. Want Hermes moet nog enkele wedstrijden winnen om ruim te kunnen ademhalen.

We denken nochtans dat Hermes tevergeefs zijn boontjes zal te weken leggen, want de Bredenaars zullen er niet aan houden veel risico te lopen, tenzij de Hermessers nu eens zich zelf willen overtreffen en bewijzen dat er nog iets achter die geelgroene truien steekt. De 4-0 overwinning van Zondag ll. is in elk geval een bemoedigend «verschijnsel». Ter gelegenheid van deze derby verwachten we ons aan een bevestiging.

Zandvoorde — Oostduinkerke	1
FC Zerkegem — Fl. Zedelgem	x
SV Bredene — Hermes	1
FC Veldegem — SV Jabbeke	2
WS Adinkerke — SV Diksmuide	x
SV Koekelare — SK Eernegem	1
Ruddervoorde — Wenduine	1

WEDSTRIJDEN-SCHEIDSRECHTERS voor ZONDAG

AANDACHT : AANVANG TERUG TE 15 UUR ! !

Hogere Afdelingen :
Ie B :
ASO — Eendracht Aalst (Leliaert, Speecke en Verfaillie)
Res. Ie B :
Eendr. Aalst — ASO (Doll)
Lagere Afdelingen :
IIe Prov. :
VGO — SVO Ingelmunster (Maes E., De Blaere en Vanhessche)
US Herseeuw — SKVO (Herremans, Vierstraete en Vercoutere)
IIe Gew. A :
SK Steenbrugge — SV Blankenberge (Letienne)
St Joris — GS Middelkerke (Deloof)
Dar. Blankenberge — SK St Kruis (Decraene Lucien)
SV Veurne — SV Nieuwpoort (Decorte Julien)
SK Den Haan — FC Heist (Van Loocke)
IIIe Afd. A :
SV Bredene — Hermes (Gernaey)
IIIe Spec. A :
SK Ste Kruis — SV Blankenberge (Eechaute Julien)
Dar. Blankenberge — FC Heist (Matthys, 9,15 uur)
IIIe Spec. B :
SV Nieuwpoort — R De Panne (Blomme Marcel)
SKVO — WS Oudenburg (Blomme M.)
GS Middelkerke — ASO (Decorte Edm.)
VGO — SV Veurne (Boutte, 10 uur)
IVe Afd. B :
Hermes — CS Les Ailes (Dedeyne J.)
Prov. Jun. (9.15 uur)
ASO — FC Brugge (Vanhoutte)
E. Wervik — VGO (Vanlerberghe)
Prov. Schol. (11 uur) :
ASO — FC Brugge (Deriemaeker)
E. Wervik — VGO (Declercq Marcel)
Kad. A :
ASO — VGO (Desmidt René, 10 uur, 2e terrein)
Dar. Blankenberge — SKVO (Decorte Antoine, 11 uur)
SV Blankenberge — FC Heist (Bécu, 10 u.)
Kad. B :
CS Brugge — SV Blankenberge (Descheemaeker, 11 uur, Kloosterveld).

CL. BRUGGE in off-day leed een gevoelige nederlaag te Berchem

DE ZONDAGEN VOLGEN ELKANDER, MAAR...

Spijts het onbeshcikbaar zijn van de gegripeerde Masyn, was het met de goede hoop van minstens een gelijkspel te behalen, dat de Bruggelingen naar de Sinjorenstad afgereisd waren. De eerste hernemingszondag na de vriesperiode had deze optimistische vooruitzichten min of meer gewettigd, vermits de blauw-zwarten na een goede partij baas bleven over Malinois, daar waar Berchem in de derby tegen Beerschot met 3-0 ingemaakt werd.

Na amper vijf minuten spel lag het Brugse droomkasteel echter reeds als een doodgewoon kaartenhuisje ineengestort, vermits Carels zich in deze korte tijspanne reeds tweemaal had moeten omdraaien om de bal uit zijn netten te halen. Van Noten en Stan De Hert hadden deze voltreffers gelukt, nadat ze beiden uitstekend waren bediend geweest door de kleine Faes, die op het gladde veld behendig de moeilijk onder doom komende Van Pottelberghe wist te manoeuvreren.

Deze even spoedige als onverhoopte voorsprong bracht natuurlijk in de Berchemrangen het nodige vertrouwen om rustig te gaan evolueren en aan hun combinaties de nodige aandacht te besteden.

Dit ging zoveel te gemakkelijker daar Club Brugge zich met de slag als een geklopte ploeg beschouwde en zich meteen gewonnen gaf.

Wat men na die dubbele counter van de blauwzwarten nog te zien kreeg, was inderdaad een zeer futloos gedoe, waar niet de minste overtuiging in stak. Lukraak werd het leder maar steeds weggetrapt en niemand scheen er zich om te bekommeren om eens een degelijke aanval op touw te zetten. Niemand... behalve misschien de ex-Beerschotspeler Geysen, maar die stond daar moederziel alleen en kreeg niet de minste vaart in de Brugse voorlijn.

Het was dan ook zonder zich bijzonder in te spannen dat Berchem de scoor nog voor de rust tot 3-0 kon aandikken langs Mersie, die op vrijschop door de slordig opgestelde Brugse muur schoot.

Toen Van Pottelberghe bij de herneming op de midvoorplaats ging spelen, kwam er eindelijk wat animo in de ploeg van Club en op vijf minuten tijd werd het, ei zo na, 3-2. Want een eerste maal door Geysen bediend, trof de nieuwe midvoor reeds raak en een tweede keer scheelde het slechts enkele centimeters. Ware zulks gelukt, dan zouden de toeschouwers nog een spannende tweede helft beleefd hebben, maar nu het tegenviel, doofde de Brugse reactie als een strovuurtje. De eer was gered en daarmee achtten de blauwzwarten het al welletjes. De thuisspelers kwamen opnieuw aan bod en waren voor Carels' doel niet meer weg te slaan.

Alleen een verregaande besluiteloosheid der geelzwarte aanvallers was er de oorzaak van, dat de scoor slechts met één doelpunt (langs Mersie) werd opgedreven.

Met een passief van 4-1 kwamen de Clubjongens er tenslotte nog goedkoop van af.

ALS DE AS KRAAKT...

Als de as kraakt... valt de hele wagen in duigen. Deze slagzin is heel zeker nog nooit zo goed toepasselijk geweest als op het elftal, dat Brugge Zondag aan het Rooy in lijn stelden.

Somers, Van Pottelberghe en Naessens, de gereputeerde halflijn, die sinds jaren de ganse ploeg recht houdt, was in een vreselijke offday.

Toen de eerste 45 minuten gespeeld waren, had eerstgenoemde, die volgens de regelen van het WM systeem Albert De Hert te bewaken had, zijn tegenstrever nog van geen tien meters bij of omtrent gezien. Werkelijk, nog maar zelden in z'n loopbaan hebben we Somers zo slecht zien acteren.

De andere kanthalf Naessens was slechts weinig beter en bekende ons spontaan na afloop der partij : «Nog nooit in m'n leven zó gelopen om zó weinig ballen te raken !»

Tot overmaat van ramp voor Club debuteerde stopper Van Pottelberghe toevallig ook buitengewoon zwak en werd hij herhaaldelijk in de luren gelegd door de kleine, maar kwieke junior-internationaal Faes.

Heel zeker stelde het gladde veld de veel zwaardere Bruggeling voor een gevoelige handicap, maar toch werd het afdoende bewezen dat de motor bijlange niet op volle toeren draaide. Danny scheen er dan ook niet kwaad om dat hij na de rust als aanvalsleider opgesteld werd en aldus de kans kreeg om zich met een zeer puik doelpunt gedeeltelijk te rehabiliteren. Noël had er voordien op deze plaats inderdaad maar weinig van terecht gebracht evenmin als Van Tieghem, die anders de eerste is om zijn kans op doel te wagen, maar Zondag geen enkele keer in schietpositie kwam. Als geïmproviseerd backspeler na de rust, bracht deze laatste, de omstandigheden in acht genomen, het er betrekkelijk beter af.

Van Geysen zegden we reeds dat hij zich tevergeefs afsloofde om gang te krijgen in de voorlijn. Hij scheen min of meer over zijn inzinking der laatste weken heen.

De pittige rechtsbuiten, Jansens, was quasi op zichzelf aangewezen om doorbraken te forceren en was derhalve tot onmacht gedoemd : zijn schot op de doelpaal verdiende nochtans een beter lot.

WAT NU, HUBRECHSEN ?

De Oostendenaar Hubrechsen hebben wij opzettelijk voor de laatste gehouden der aanvallers.

Deze ex-VGO-speler, welke gedurende zijn eerste seizoen uitstekende diensten bewees aan de Brugse Club en er ruimschoots toe bijdroeg om onverhoopt de opstijging naar Ere-klasse te bewerken, slaagt er niet meer in zich in de 1e ploeg van Brugge te handhaven. Op de trainingen en bij de reserven slaat hij steeds gensters, maar telkens als hij er weer bovenop schijnt en opnieuw in het fanionelftal z'n kans krijgt, valt hij tegen. Het blijft een waarheid en een verzachtende omstandigheid, dat hij nooit eens een paar weken met dezelfde inside kan samenspelen, maar toch valt het evenmin te loochenen, dat hij van zijn eerste optreden af in 's lands hoogste klasse aan een uitgesproken inferioriteitscompleks ging lijden. Gebrek aan vertrouwen in eigen kunnen, schrik van de tegenstrever in grote mate en de laatste tijd een duidelijk tekort aan macht, ziedaar de hoofdoorzaken waardoor Roger herhaaldelijk verdrongen wordt. Op Berchem kwam dit drievoudig euvel weer zo duidelijk op de voorgrond, dat Hubrechsen er waarschijnlijk eens te meer zijn plaats in de eerste ploeg bij verspeelde.

Hoe paradoxaal het ook moge klinken, toch was het blauw-zwarte backpaar, spijts de vier tegendoelpunten het sterkste compartiment van de ploeg. Delporte, eerst als back en achteraf als stopper, tackelde opperbest en was ongetwijfeld de beste Bruggeling. Blancke speelde eveneens een goede partij, al is het waar dat hij op een zwaar veld niet zo vlug uit de voeten geraakt als anders.

Carels tenslotte, ging bij een paar doelpunten niet helemaal vrij uit, maar knapte achteraf enkele standjes op, die veel keepers fataal zouden geworden zijn.

De publieke belangstelling was uiterst gering, dit niettegenstaande het feit dat er Zondag nochtans geen enkele andere Ere-klasse match als konkurrentie was te Antwerpen. Om te besluiten moeten wij er tenslotte op wijzen dat scheidsrechter Thiriart «in een zetel» leidde. Hij had gerust een sigaartje kunnen opsteken en de match van uit de tribune gaan volgen, zó weinig moest hij er bij te pas komen. Het is, wat deze match betreft, absoluut het enige kompliment dat wij de Bruggelingen kunnen toesturen.

De ploeg : Carels; Blancke en Delporte; Somers, Van Pottelberghe en Naessens; Janssens, Geysen, Noël, Van Tieghem en Hubrechsen.

Na de rust : Van Tieghem, rechterback; Delporte, stopper; Van Pottelberghe, midvoor en Noël, linker inside. AD

Uitslagen en Rangschikkingen

EERSTE KLASSE B

Eendracht Aalst — Dendermonde	2—3
Kortrijk Sport — Union Centre	1—0
CS Brugge — ASO	2—2
FC Ronse — Izegem	1—2
Tubantia — Bergen	4—3
Vigor Hamme — Union Doornik	2—0
Boom — St Niklaas	3—2
Lierse SK — Lyra	3—1

RANGSCHIKKING

1. Kortrijk	16	9	1	6	33	19	24
2. SK St Niklaas	16	9	2	5	37	19	23
3. Un. Doornik	16	8	3	5	34	24	21
4. FC Ronse	16	8	4	4	25	23	20
5. Izegem	16	7	4	5	29	21	19
6. ASO	16	5	3	8	31	23	18
7. Lyra	16	8	6	2	28	22	18
8. Bergen	16	8	6	2	34	27	18
9. Lierse SK	16	7	6	3	29	21	17
10. Boom	16	7	6	3	37	25	17
11. E. Aalst	16	5	5	6	21	22	16
12. CS Brugge	16	6	9	1	23	28	13
13. Dendermonde	16	2	9	5	18	33	9
14. Vigor Hamme	16	2	10	4	12	33	8
15. Un. Centre	16	2	10	4	14	35	8
16. Tubantia	16	3	12	1	21	30	7

TWEEDE PROVINCIAAL

SKVO — Meulebeke	4—2
VGO — Herseeuw	1—1
Wevelgem — Zwevegem	2—0
Knokke — SK Roeselare	6—1
CS Ieper — Deerlijk	4—2
Ingelmunster — Lauwe	1—4
Moeskroen — Avelgem	3—1
Torhout — Molen Sport	1—0

RANGSCHIKKING

1. VGO	14	12	1	1	60	15	25
2. SKVO	15	8	3	4	54	25	20
3. SK Roeselare	15	8	3	4	51	30	20
4. Herseeuw	14	7	2	5	26	20	19
5. Lauwe	15	8	5	2	34	33	18
6. Moeskroen	15	5	3	7	29	23	17
7. Torhout	14	6	4	4	33	25	16
8. CS Ieper	15	7	7	1	38	36	15
9. Knokke	15	5	6	4	35	30	14
10. Wevelgem	15	5	6	4	24	24	14
11. Zwevegem	15	6	7	2	25	31	14
12. Ingelmunster	15	5	7	3	24	35	13
13. Molen Sport	14	5	7	2	21	31	12
14. Meulebeke	15	3	9	3	26	37	9
15. Deerlijk	15	1	11	3	27	60	5
16. Avelgem	15	2	12	1	28	46	5

NATIONALE RESERVEN

Lyra — Lierse SK	0—1
US Centre — Kortrijk Sport	5—5
ASO — CS Brugge	0—0
US Doornik — Vigor Hamme	2—0
St Niklaas — Boom FC	2—3
AV Dendermonde — Eendr. Aalst	2—1

IIe GEWESTELIJKE AFDELING

SK St Kruis — SV Veurne	1—4
Lissewege — Dar. Blankenberge	2—5
VV Koksijde — Den Haan	0—0
FC Heist — St Joris Sport	0—2
De Panne — Concordia Brugge	3—2
Oudenburg — SV Nieuwpoort	3—7
Middelkerke — Steenbrugge	2—4
SV Blankenberge — Gistel	5—0

RANGSCHIKKING

1. SV Blankenberge	14	10	0	4	43	14	24
2. SK Steenbrugge	15	11	3	1	61	23	23
3. SV Nieuwpoort	14	9	2	3	41	16	21
4. DC Blankenberge	14	9	2	3	30	13	21
5. Concordia	15	7	6	2	30	32	16
6. Gistel	15	7	6	2	31	36	16
7. Den Haan	14	6	5	3	34	31	15
8. De Panne	15	5	5	5	41	37	15
9. St Kruis	15	7	8	0	41	39	14
10. SV Veurne	14	5	6	3	25	31	13
11. Oudenburg	14	6	8	0	24	37	12
12. Middelkerke	15	4	8	3	26	37	11
13. St Joris Sport	15	3	8	4	34	50	10
14. Koksijde	14	0	6	8	15	28	8
15. FC Heist	14	3	10	1	26	39	7
16. FC Lissewege	15	2	11	2	20	60	6

IIIe AFDELING REEKS A

SV Jabbeke — Adinkerke	3—0
Veldegem — Ruddervoorde	0—1
Eernegem — SV Bredene	2—1
Oostduinkerke — Ex. Zedelgem	0—1
Wenduine — SV Diksmuide	3—1
Hermes Oostende — FC Zerkegem	4—0
Fl. Zedelgem — Zandvoorde	1—2

RANGSCHIKKING

1. SV Jabbeke	13	11	1	1	42	18	23
2. SV Bredene	13	11	2	0	46	12	22
3. Ruddervoorde	12	7	1	4	48	17	18
4. Exc. Zedelgem	12	8	3	1	44	18	17
5.

BIJ V.G.O.

3e Speciaal

VGO 9 - SKVO 0

De ploegen :
VGO : Van Loo; Geeraert en De Bruyne; Berten, Aspeslagh en Fiddes G.; Cuypers, Pieters, Boussy, Demoor en Fiddes J.
SKVO : Faict; Pertz en Tratsaert; Pinet, Vansteegher L. en Sinnaeve; Quintens, Vanhoutte, Delrue, Vandevelde en Valcke.

Bij SKVO treedt Vanstegher op voor de eerste maal dit jaar.
VGO is dadelijk aan de aanval en schijnt heel wat sterker dan SKVO. Ch. Berten schiet van ver hard op doel en gelukt er in de bal binnen te zenden.
Vanstegher past achteruit naar zijn keeper, doch Boussy is rapper bij de bal en nr 2 is geboren. Cuypers van op zijn hoek zendt binnen, doch het doel wordt afgekeurd wegens voorafgaande off-side. Kort daarop heeft Boussy meer geluk bij het binnenzenden van het derde doel.
SKVO moet corner op corner toestaan. Op één dezer, prachtig gegeven door Boussy, kopt J. Fiddes behendig nr 4 binnen.
Na de rust is VGO steeds in de aanval. Pieters, door zijn moedig aandringen, komt in het bezit van de bal en zendt onhoudbaar nr 5 binnen.
Kort daarop is zelfde speler wederom alleen weg, zendt hard naar het doel. De scheidsrechter heeft zoveel vertrouwen in Pieters, dat hij fluit en het midden van het veld aanwijst, alswanneer de bal te pletter komt tegen de paal...
Met krachtig en wel gemeten shot, doelt Ch. Berten nogmaals van ver 6-0.
Boussy loopt voorbij stopper en backs en maakt er op zijn gemak 7-0 van.
Fiddes als een hazewind loopt langs de lijn, centert prachtig en Pieters, die immer goed volgt, maakt er zonder moeite nr 8 van.
Kort daarop zelfde faze langs de andere zijde. Cuypers loopt langs de lijn, zendt gemeten voor de voeten van Pieters, die zonder aarzelen het 9e en laatst doel binnenzendt.

Provinciale Scholieren

VGO 3 - HARELBEKE 0

De ploeg : Soete; Jolijt en Vanbesien; Inghelbrecht, Dasseville en Vanhooren; Patrouille, Naessens, Dobbelaere, Sanders en Verstreken.

VGO kan van bij het begin gevaarlijke aanvallen opbouwen en met de 1e minuut schiet Inghelbrecht rakelings naast het doel. Met de tweede minuut, na prachtig samenspel tussen Naessens, Inghelbrecht en Dobbelaere, kan deze laatste het openingspunt aantekenen (1-0). Harelbeke brengt spoedig het gepaste evenwicht, en het dient gezegd dat de aanvallen, vooral langs het middentrio, heel gevaarlijk zijn en dwingen Soete in te grijpen, maar deze kan telkens zijn kamp ontzetten. Er volgt dan geruime tijd verdeeld spel. Met de 15e minuut, op aanval van Harelbeke, schiet de middenvoor krachtig naar doel, maar het shot wordt in prachtstijl door Soete gered. Nog enkele wederzijdse aanvallen en de rust komt met 1-0 voorsprong voor VGO.
Na de hervatting is VGO dadelijk ten aanval ,zodat de verdediging van Harelbeke enkele moeilijke standjes moet opklaren. Met de 40e minuut, op aanval van rechts, is Patrouille alleen door, maar wordt op enkele meters voor doel gehaakt. Penalty, die wordt omgezet door Dobbelaere (2-0). Op gevaarlijke tegenaanvallen, ontsnapt het VGO-doel kansrijk aan doorboring. Op de 55e minuut, op aanval van VGO, redt een achterspeler van Harelbeke een zeker doelpunt met de hand, maar ditmaal kan de keeper de door Dobbelaere genomen strafschop houden, het leder komt terug bij Dobbelaere, die binnen zendt, maar het doel wordt afgekeurd. Op de 65e minuut, op center van Patrouille, zendt de verdediging van Harelbeke in eigen netten. Zeer evenwichtig vervolgt dan de wedstrijd, zonder dat een van de elftallen nog verandering in de stand kan brengen. Het einde komt met een verdiende overwinning van VGO met 3-0.

Provinciale Juniors

VGO 2 - HARELBEKE 3

De ploeg : Brackx; Easton en Bouttens; De Craemer, Vilain en Costers; Neirinck, Van Robays, Mestdagh, Van Acker en Vandenberge.

VGO heeft een aarzelend begin en zal na 7 minuten spel met een achterstand van 2-0 staan. VGO schijnt het meest onder de invloed van de zes weken rust te staan en komt moeilijk aan bod.
Een penalty voor hands van Costers, geeft de gelegenheid aan Harelbeke met 3-0 aan de leiding te staan met de rust.
In de 2e helft, met veranderde ploeg, speelt VGO stukken beter en Mestdagh zal na 8 minuten spel tegen doelen.
VGO nestelt zich voor het doel van Harelbeke, maar onkans en ook te kort spel zullen beletten dat VGO volledig de achterstand zou kunnen inlopen. Vanden Berge zal er 2 minuten voor het einde 3-2 van maken. Een drawn ware een betere weergave geweest van deze anders flauw gespeelde wedstrijd.

BIJ A.S.O.

Kadetten A

FC KNOKKE 3 - ASO 2

De ploeg : Tratsaert; Verhulst en Victor; Naessens, Vandepoele en Vandendriessche; Maertens, Bailleul, Goethals en Devos.

ASO speelde een prachtige wedstrijd, daar ze praktisch maar met 9 man speelden en niettegenstaande alles, blijk toonden van moed en wilskracht. Zelfs ging het er in het begin aan toe, alsof Knokke het niet gemakkelijk ging hebben en reeds na een kwartier spel leidden de ASO-boys met 2-0. Gelukkig voor Knokke speelde hun verdediging goed, anders ware de scoor wellicht hoger opgelopen. Knokke lukt nog een doel voor de rust en de stand is dus 2-1 voor ASO.
In de 2e helft is Knokke de meerdere. Enkele roodgroene jongens geraken uitgespeeld, hetgeen niet te verwonderen is na hun prestatie van de eerste helft. Knokke maakt er dankbaar gebruik van om nog 2 maal te doelen en behaalt alzo de overwinning, die in normale omstandigheden aan ASO had moeten toekomen.

Nationale Reserven

ASO 0 - CS BRUGGE 0

De ploeg : Vandenbouhede; Roose en Decorte; Sabbe, Beadie en Deschacht Fern.; Deschacht Geo, Vander Cruyssen, Starkey, Wets en Horbach.

De eerste speelhelft verliep doorgaans in de meerderheid van Cercle, dat vooral een beter verzorgd spel ontwikkelde, doch weinig gevaarlijk bleek. De verdediging van ASO bleef dan ook gemakkelijk de toestand meester en Vandenbouhede had slechts tussen te komen op verre schoten. ASO verkeek ondertussen een paar prachtkansen, maar scoorloos kwam de rust.
In de tweede helft is ASO de meerdere; het wordt thans een harde, doch weinig mooie wedstrijd. ASO's voorlijn bleek te zwak om Cercle's verdediging in het nauw te brengen. Even voor het einde zien we Starkey eindelijk doorbreken. Op het punt te schieten, wordt hij terzelfdertijd door 2 Brugse spelers foutief aangevallen en gehinderd te schieten. De scheidsrechter fluit niet en meteen is de laatste kans verkeken.
De drwan kan tenslotte de beide ploegen bevredigen, want elke ploeg nam een speelhelft voor zich.

3e Speciaal B

ASO 9 - SV VEURNE 0

De ploeg : Lamoot; Beyts en Grimmelprez; Degryse, Decramer en Debroe; Tratsaert, Kyndt Fern., Vandendriessche en François.

Veurne wint de opgooi en ASO trapt af met 9 man tegen 9. Na een 5-tal minuten komt Kyndt op het terrein, terwijl Decraemer gekwetst wordt en van niet veel nut meer kan zijn. Van het begin af is ASO voor Veurne's doel, doch er worden veel kansen verkeken en het is slechts aan de 22e minuut dat ASO de scoor opent met een prachtdoel langs Tratsaert. Tot aan de rust komt Veurne maar een drietal keren over de middenlijn.
In de tweede heift volgen de doelen elkander op : 3e min. Vandendriessche; 59e min. Vandendriessche; 70e min. centerhalf van Veurne in eigen netten; 75e min. Vandendriessche; 78e min. François; 83e min. Vandendriessche; 86e min. Vandendriessche; 90e min. Kyndt.

Provinciale Juniors

FC ROESELARE 1 - ASO 2

De ploeg : Bundervoet; Dubois en Bundervoet; Devuyst, Kyndt en Lesage; Poppe, Vanhaecke, Defoor, Huyghe en Soete.

De wedstrijd ging door op een terrein in zeer goede staat. De eerste aanvallen gaan uit van Roeselare, die met forsige trappen naar hun hoekspelers schieten, maar ASO's verdediding blijft de baas over de niet gevaarlijke voorspelers. Na enkele minuten spel is het ASO, die stilaan de teugels in handen neemt, doch zij houden hun spel te kort en spelen te veel op het middentrio. Aan de 31e min. doelt ASO langs Defoor op mooie center van Poppe.
Na de rust is Roeselare aan bod en aan de 10e minuut netten zij de gelijkmaker. Aangemoedigd door dit succes houdt de druk van Roeselare aan. ASO is ontredderd en op dat ogenblik wordt Bundervoet André gekwetst. De laastte minuut trekt Roeselare zich totaal op verdediging, maar toch gelukt ASO er in het winning-goal te netten langs Vanhaecke en dit aan de 89e minuut.

Provinciale Scholieren

FC ROESELARE 0 - ASO 3

De ploeg : Timmerman; Vermeersch en Kinet; Roose, Laleman en Descheemaker; Carette, Verhaeghe, Tournoy, Dehaemers en Hoste.

De ASO-jongens zijn van het begin af in de aanval en aan de 15e minuut plaatst Descheemaker voor doel en Hoste kopt binnen. ASO blijft voort in de aanval, maar zal er slechts aan de 31e minuut in gelukken haar 2e doelpunt aan te tekenen, opnieuw langs Hoste. Hierop rust.
Na de rust, tegen wind, blijft ASO de toon aangeven, maar even besluiteloos voor doel. Na een kwartier is het spelpeil geweldig gedaald, zodat het bijna de moeite niet loont er naar te kijken. Op het einde verbetert het een weinig en Hoste lukt een 3e maal een prachtdoel. Met ASO in de aanval komt het einde van deze matige wedstrijd.

In het P.K. West Vlaanderen

ZITTING VAN 13 JANUARI 1951

SCHORSINGEN

Tot en met 22-1 : Frijns Henri (DC Blankenberge).
Tot en met 19-2 : Mombert Prosper (ASO)

AANSTELLING VAN EEN NIEUWE SECRETARIS

Na een langdurige bespreking waaraan al de leden deelnemen, gaat het Comité over tot de aansteling van een nieuwe definitieve secretaris en neemt de volgende beslissing :
«Daar ingevolge art. 156 litt. a der Bondsreglementen het Provinciaal Comité zijn zetel in de hoofdplaats der provincie moet hebben, beslist het Provinciaal Comité op voorstel van dhr Fol, voorzitter, en onder voorbehoud van goedkeuring door het Uitvoerend Comité, dhr Janssens J. (CS Ieper) aan te stellen als definitief secretaris in de vervanging van de heer Georges Hubrecht, die ontslagnemer is en met dien verstande dat dhr Janssens, die thans te Ieper woonachtig is, zich binnen afzienbare tijd te Brugge komt vestigen.»
Het Comité beslist de kandidatuur van de heer Valère Desseyn gesteld voor het ambt van secretaris, niet in aanmerking te kunnen nemen.

VASTSTELLING DATUM UITGESTELDE MATCHEN VAN 17 DECEMBER 1950

De kringen worden verzocht er nota van te nemen dat al de wedstrijden van 17 December 1950 zullen betwist worden op Zondag 4 Februari 1951.

VERSLAG SCHEIDSRECHTER MORTIER

Wedstrijd SKVO — VV Koksijde (3e Spec. van 10-12-1950)
Het Comité beslist dat de genaamde Vansteger Pierre (vader) door bemiddeling van de club SKVO voor de volgende zitting moet opgeroepen worden.

AANDUIDINGEN EN ZENDINGEN

Dhr Dewachter wordt aangeduid om het PK te vertegenwoordigen voor het Beroepscomité in zake beroep ingeslagen door dhr Knockaert (SKVO) en door Dottignies Sport tegen door het PC uitgesproken beslissingen.
Dhr Fol en Van Tongel worden aangeduid om tot het nazicht over te gaan van de electrische verlichtingsinstallatie aangebracht op de terreienen van VGO en Olympic Ledegem.
Dhr Deblauwe wordt belast met het toezicht op de match SC Zonnebeke—BS Poperinge van 7-1-51.

VERSLAG SCHEIDSRECHTER MARTI

Wedstrijd 2e Gew. : WS Oudenburg — Dar. Blankenberge van 3-12-50 :
Speler Ballière André van WS Oudenburg wordt geschorst voor onbepaalde tijd (3 jaar) voor handtastelijkheden op de scheidsrechter.
De match is gewonnen 5—0 voor Daring Blankenberge. De kosten van de zaak vallen ten laste van WS Oudenburg.

VERSLAG SCHEIDSRECHTER STEEN EN KLACHT VAN FC HEIST

Laattijdige aankomst FC Heist wedstrijd 2e gew. A tegen VV Koksijde op 29-10-50.
Aangezien FC Heist slechts met een onvoltallige ploeg aanwezig was op het reglementaire uur om de wedstrijd VV Koksijde—FC Heist in 2e gew. van 29-10-50 aan te vangen;
Overwegende dat dit feit volgens de verklaringen van de afgevaardigde van FC Heist toe te schrijven is aan de slechte zichtbaarheid langs de baan ten gevolge van hevige stortregens en hagelvlagen en ook aan autodefekt;
Overwegende dat het bezoekende elftal erkent dat de gemeente Heist slechts verlaten werd om 13 uur en daarvan de officiële bewijzen voorlegt;
Overwegende dat alsdan de voorschriften van art. 104 der statuten niet werden nageleefd, vermits de tijd tussen het uur van vertrek en het uur van de reglementaire aankomst op het terrein onvoldoende was om de afstand van Heist naar Koksijde (55 km) af te leggen;
Aangezien bij afwezigheid van een elftal op het reglementair uur, de scheidsrechter het niet opkomen moet vaststellen, en hij bovendien door de bestuursleden van VV Koksijde daartoe werd verzocht;
Beslist het Comité : dat de wedstrijd VV Koksijde—FC Heist van 20-10-50 in 2e gew. verloren is met 0—5 door deze laatste kring.
Overeenkomstig art. 104 der Reglementen moet FC Heist een vergoeding betalen aan VV Koksijde overeenkomende met de gemiddelde ontvangsten gemaakt door de bezochte kring. Deze vergoeding mag in geen geval minder dan 500 fr. bedragen en een voorschot van dit bedrag moet onmiddellijk aan de benadeelde club uitgekeerd worden. Het gebeurlijk aanvullend bedrag zal op het einde van het seizoen vastgesteld worden. Bovendien moeten de scheidsrechtersonkosten (149 fr.) aan de Bond terugbetaald worden en de kosten van de zaak vallen ten laste van FC Heist.

ATHLETIEK

Oostkamp bracht de verwachte heropstanding van Hermes niet

Zondag ll. grepen te Oostkamp, op de wijk Masieberg, grote veldlopen plaats, die uitgroeiden tot een volledig en schitterend sportief succes.
Na bepaalde zwakke prestaties in de «Vde Omloop van Houtland», hebben onze Hermescrossers iets beter gepresteerd, doch bleven echter ver beneden hun gewoon peil. Verder moesten we de afwezigheid vaststellen van enkele Oostndenaren, die hun club ongetwijfeld hoger op zouden geholpen hebben in de algemene rangschikking. Volgens de mening van onze confrater Daver van het «Brugs Handelsblad», zou De Keersgieter een der duchtigste mededingers geweest zijn. We moesten echter met ontgoocheling vaststellen, dat René niet aan de start verscheen...
Volgende Zondag trekken onze Seniors en Juniors naar Aalst, terwijl de Scholieren naar Aartrijke zullen afreizen.

TECHNISCHE UITSLAGEN

KADETTEN (73 deelnemers, 1200 m.) :
1. DEMUYT (OB); 2. Dillen (Hermes); 18. Devreze (Hermes); 19. Nyssen (Hermes); 22. Ryckewaert (Hermes).
SCHOLIEREN (51 deelnemers, 3250 m.) :
1. TEMMERMAN (Rieme) in 13'00"6; 2. Van Herk (OB); 3. Van Tichem (OB); 4. Vergaerde (Hermes); 8. Cornelis (Hermes); 19. Van Elslander (Hermes).
JUNIORS (63 deelnemers, 5100 m.) :
1. TOMBEUR (Aalst) in 18'54"2; 2. Van Pouche (Rieme); 3. Vervaecke (Rieme); 23. Delanghe (Hermes); 24. Van Pyne (Hermes); 25. Cornelis (Hermes).
SENIORS (56 deelnemers, 9.300 m.) :
1. BREYNAERTS (Aalst); 2. Deneef (Aalst); 3. De Duytsche (OB); 4. Deschacht (OB); 5. Lanckriet (AC Brugge); 6. Rubens (Hermes); 16. Vermeire (Hermes); 19. Deruwe (Hermes);
INTERCLUBRANGSCHIKKING :
1. AALST, 13 punten; 2. OB, 18 punten; 3. ACB 23 punten.

In het Gents Coliseum

4 Oostendse vedetten in Internationale Kampen

De meeste Oostendse boksliefhebbers weten reeds wat er op Donderdag 25 Januari te 19 u. 30 in het Coliseum te Gent zal te zien zijn. Toch kunnen we niet aan de verleiding weerstaan nog enkele woorden over deze schitterende meeting te schrijven, op gevaar af dat men te Oostende Donderdag geen autobussen genoeg zal vinden om de Oostendse toeschouwers naar Gent te voeren.

ODON IN DE HALVE FINAAL VOOR DE WELTERTITEL

De schlager van de avond is de kamp Odon-Reypens. Odon voorstellen is nutteloos. De Oostendenaar ontmoette de kampioen van Holland, Spanje, Frankrijk, Corsica en sloeg op overtuigende wijze Baour, de enige die Perrot kon kloppen. Wat Reypens betreft, deze heer heeft tot op heden 39 beroepskampen geleverd, waarvan hij er enkel... drie verloor. Thans is Reypens ook de officiële aanspraakmaker op de nationale titel. Over de afstand van 10 x 3 mogen we ons dan ook aan een episch gevecht verwachten, daar door beide boksers heel wat op het spel staat. Bernard levert tegen de Luxemburgse kampioen, Serres, een kamp, die een geweldige invloed kan hebben op zijn bokscarrière. Inderdaad, zo Bernard de krachttoer verwezenlijkt Serres in bedwang te houden, zal hij werkelijk de «grote Belgische zwaargewichthoop» mogen genoemd worden.
Verder komt Mombert uit tegen Degryse, de Fransman die te Lens de Oostendenaar tweemaal naar het vilt joeg. Onze officiële kampioen der Beide Vlaanderen zal in eigen land Degryse een betere repliek geven, zodat hier een fraai gevecht mag verwacht worden.
Nog komt geen einde aan het programma, want de Gentenaar Devisch zal pogen de kaap Valkenborg te omzeilen en aldus rustig zijn opgang voortzetten. En tenslotte krijgen we Robert Vanhaverbeke tegen Weemol uit 's Gravenbrakel. Een gelegenheid voor Robert om het Gentse publiek van zijn buitengewone klas te overtuigen.
Dit beroepsprogramma wordt omlijst door drie liefhebberskampen.

EEN BUITENKANS

Iedere Oostendenaar zal er aan houden deze meeting bij te wonen en ieder Oostendenaar kàn deze meeting bijwonen, gezien buitengewoon gunstige voorwaarden gelden voor de verplaatsing naar Gent. Immers, voor 100 fr. krijgt men de reis én een genummerde plaats ofwel voor 60 fr. de reis én een volksplaats.
De inschrijvingen zijn volop aan gang, zodat reeds vaststaat dat onze Oostendse jongens te Gent door een massa supporters zullen worden aangemoedigd.
Locatie is open : Hotel Central, Wapenplaats;
Friture Maurice, A. Pieterslaan (lokaal van Flandria Boxing Club).
Boksliefhebbers, laat deze kans niet voorbijgaan en schrijft nu heden in. Het is een buitenkans ! Hr

Liefhebbersmeeting Brugge - Gistel te Torhout

Maandag 22 Jan. te 20 uur gaat in de zaal Nova te Torhout, een boksmeeting door, waarbij zeven Brugse liefhebbers zullen optreden tegen zeven kleppers uit Gistel. Daarnaast zullen door manager Theo Vanhaverbeke, Robert Vanhaverbeke en de grote belofte Bernard, boksexhibitie en schijnkampen geleverd worden.
Het programma :
BRUGGE — GISTEL
Norbert — Jackie
Guido — Putteman
Inslegers — Wittezaele
Caleeuw — Weyne
Baert — Ketels
Christiaens — Depoorter
Gallant — Deschepper
Eerste gong om 20 uur. Prijzen der plaatsen : ring 40 fr.; eerste rang 25 fr.; volksplaatsen 15 fr. Locatie in de zaal cinema Nova. Hr

Basket - Ball

VERWACHTINGEN VOOR ZONDAG 21 JANUARI 1951

Ie NATIONIALE AFDELING A

Kortrijk — Eclair	2
Ontspanning — Lyra	2
SCK — ASO	1
Daring — Lackbors	2
Vilvoorde — Anciens 13	1
Vorst — Pinguins	2

NATIONALE PROMOTIE A

VGO — Moeskroen	1
Sphynx — Ontwikkeling	2
Willy's — Amicale	2
Doornik — Ronse BC	2
Kangoeroes — Péruwelz	1
Ghent BC — Wilrijk	2

ASO-NIEUWS

Na verschillende weken inactiviteit in de basket-ball, wordt Zondag e.k. de nationale competitie hervat. ASO trekt naar SCK, die in de heenronde onze spelers een onverwachte nederlaag bezorgde. Het laatste wat ASO presteerde, was de 23-33 nederlaag, die ze opliep tegen Amicale op het einde van 1950. Als verontschuldiging kon ingebracht worden, dat ASO slechts met 2 basisspelers optrad, de rest gekwetst of ziek zijnde, zodat beroep moest gedaan worden op scholieren. De toestand met de spelers schijnt er niet op verbeterd te zijn en angstvallig wordt de verplaatsing naar Antwerpen tegemoet gezien. Inderdaad, verleden week vernamen we het ontslag van Van Baelenberghe. Daardoor verliest ASO haar ijverige secretaris en tevens een goed speler. Van Baelenberghe was een van de spelers, die in 1947 de club hielp stichten en 4 jaar lang in de bres stond om ASO's belangen te verdedigen. Zijn heengaan betekent een grote leemte in ASO's rangen. Verder blijft Benthein nog altijd onbeschikbaar, evenals Verkempinck, op het ogenblik in het leger. Van Van Hille vernamen we niets, terwijl Missiaen op ski-tocht trekt, zodat er drie basisspelers overblijven, nl. Borrey, Buysse en Minne, die een zware taak te vervullen hebben in Antwerpen. Wij zien niet goed in hoe dit drietal het nieuwe jaar succesvol zou inzetten.
Door de Gentse verstandhouding werd een doelworpwedstrijd op touw gezet, waarbij de heren 25 en de dames 15 strafworpen moesten omzetten, die volgende uitslagen gaf :
HEREN :
Dobbelaere (Hellas) 22 p.
De Pelsemaeker (Amicale) 20 punten.
Verbeeck (Kangoeroes) 20 punten.
DAMES :
Van Geert (Amicale) 14 punten
Poelman (Amicale) 14 punten
De Mangelaere (Amicale) 10 punten
Dit is een initiatief, die alle basketters zeker op prijs zullen stellen. Een analoge wedstrijd in Oostende zou zeker de goedkeuring van vele spelers meedragen. Inderdaad blijkt het dat te veel punten verloren gaan door gemiste strafschoppen.
De Gentse Universitaire ploeg speelde dus kampioen van België. De ploeg : Verbeeck (Kangoeroes), Caron (Hades), Van Causenbroeck (Hades), Denis (Lackbors), Buysse (ASO), Minne (ASO), Borrey (ASO) kende slechts 1 nederlaag van de 8 matchen. Ook Missiaen (ASO) en J. Van Heule (VGO) speelden enkele wedstrijden mee. Aan allen proficiat !

WS Oudenburg - SV Nieuwpoort 3-7

De ploeg: Gewy, Legein, Bouwe, Develter, Florizone, Vanderstede, Rammeloo, Vandenabele Billiauw, Vermote en Devos. Leiding: Van Loocke.

De ploeg supporters welke de verplaatsing meemaakte naar Oudenburg, had toch niet gedacht van met zulke hoge cijfers te kunnen winnen. Maar niettegenstaande de 7 doelen werd er bij de terugweg toch gevit op de 2 laatste gaols, welke White Star heeft kunnen bewerken. Want waar geelzwart een veel beter gecombineerd passenspel ten beste gaf, kunnen we toch niet nalaten te schrijven dat: hoe hoog ook de overwinning moge zijn, er geen ogenblik verslapping of onderschatting van de tegenpartij mag zijn. En dit is het laatste kwartier bij onze SVN-spelers het geval geweest. Maar laten we liever de match volgen. Nieuwpoort wint de opgooi en kiest wind- en zonvoordeel. Beide ploegen meten elkaar en na vijf minuten breekt geelzwart door en R. Vermote zendt nummer één binnen. Na enige minuten spel mist Vandenabele een reuzekans door naast te zenden van slechts op enige meters voor doel. De doelverdediger van de blauwe truitjes kriigt het hard te verduren, en met de 20' herstelt ons Boutje zijn vorig naastzenden, door een pas van R. Vermote in doel om te zetten (2). Oudenburg zet een verwoede aanval in, kan doorbreken, maar zendt naast de paaltjes. Van een daarop volgende corner kunnen ze niets verkriigen, daar deze achter de netten verzeilt. Met de 40' begaat een thuisspeler een «fout» op de backlijn recht voor eigen doel. R. Vermote geeft een geweldige kanjer, boven de hoofden van de opgestelde spelers juist onder de doellat, en nummer 3 is geboren. Geelzwart dringt onvermoeid aan. Blauw-wit schopt uit, maar maakt een corner. welke belandt op Rammelo's krullebol. Deze zet over naar Billiauw, welke binnenzendt. Wanneer dus de koffie gefloten wordt is de stand 4-0 in voordeel van de bezoekers. Pas een viertal minuten terug aan gang, of keeper Gewy moet ingrijpen, werkt weg met de vuist, in de voeten van White Star en de eer van Oudenburg is gered. De thuisploeg schijnt ontdooid en blijkt het ernstig te menen, want daar hebben we nogmaals een doorbraak. Onze ouwe taaie mist, maar de doelwachter doet puik zijn werk. Een daarop volgende hoekschop kan ontzet worden door Gewy, nogmaals bij geharrewar met de vuist. De IJzerzonen zoeken het ander doel op, maar fout wordt gefloten, nogmaals op de backlijn. R. Vermote wil zijn vorig doelpunt nogmaals herhalen, maar... de lat is deze maal in de weg, en 't schijnt dat deze gekraakt is! Geelzwart dringt echter geweldig aan, en op een pas van Billiauw kan Rammeloo met een kopbal nummer 7 binnenwippen. Nogmaals komt Nieuwpoort voor doel, het leder botst tegen de de linkerpaal en per abuis zendt een speler van Oudenburg zelf in eigen doel: nr 7.
Blauw-wit komt onder stoom en onze keeper moet ingrijpen, wat hij prachtig doet. Het valt ons op, hoe Nieuwpoort verflauwt in 't spel en niet meer doordrijvend is, en nochtans zijn nog een twaalftal minuten te spelen. Deze verslapping werpt dan ook aanstonds vruchten af voor de thuisspelers. Deze komen voor doel en op geharrewar kunnen ze hun tweede doel aantekenen. Oudenburg speelt met hernieuwde moed en dringt maar aan. Keeper Gewy moet nogmaals wegwerpen, maar voor hij zich goed gedraaid heeft, mag hij de bal vissen in het net, dus nummer 3 voor Oudenburg.
De overwinning is flink geweest, beste spelers, maar zoals we reeds hoger aanhaalden: Al zijn de cijfers in 't voordeel nog zo hoog standhouden tot de laatste minuut, weze in 't vervolg de boodschap.
Zondag moeten we op bezoek bij onze gebuurstad Veurne en we verwachten dat het gelijkspel, welke de vorige derbyuitslag was, zal veranderen in een overwinning ten onze voordele.
Onze kleinen zorgden ook voor de faam van SVN en kwamen met een klinkende 1-4 zege van Den Haan naar huis. Zondag staan ze ook voor een derby en wel tegen de duinenjongens van De Panne, maar op eigen veld. Aan deze knappe kereltjes, onze hoop voor later, het allerbeste.

SCHAKEN

KAMPIOENSCHAP VAN OOSTENDE

De tweede ronde van het kampioenschap 1951 leidde tot de volgende uitslagen :

F. Teetaert — P. De Wispelaere	1—0
Dr Gesquière — Calus junior	1—0
H. Schollaert — F. Van Coillie	0—1
G. Verdonck — G. Piessen	0,5—0,5
L. Meyns — A. Deknuydt	1—0
M. Bouvier — C. Degryse	1—0
Van Hemelryck — M. Vanhoorne	1—0
A. Dieperinck — F. Dehondt	1—0
M. Blomme — R. Boddaert	0,5—0,5
V. Gerits — Calus senior	0—1
C. Vantuyne — O. Rosseel	0—1
R. Lingier — P. Vanbeveren	0—1
W. Verlinde — M. Van Bel	1—0
N. Douvere — A. Degryse	1—0
R. du Gardein — M. Rymemans	1—0
Rouselle — Laforce	0—1
S. Verheyen — Struys	0—1

Onder de cracks kende de partij Teetaert—De Wispelaere een spannend verloop. Beide tegenstrevers kunnen aanspraak maken op de titel van Oostends kampioen en spanden zich ook terdege in om het kostbaar puntje in de wacht te slepen; de wisselvalligheden van opening en middenspel brachten de partij tot een eindspel van paar met vijf pions tegen loper met vier pions. Het werd nu een afmattende tempostrijd om de koningen in gunstige stellingen te krijgen en tevens stukkenruil te vermijden. In zulke standen is één onnauwkeurige zet dodelijk en dhr De Wispelaere, die nochtans het voordeel van één pion had, moest de partij opgeven daar de heer Teetaert hem bewees dat hij iets over het hoofd gezien had.
Na deze ronde hebben we nog zes spelers met maximum, namelijk de heren : F. Teetaert, Dr Gesquière, F. Van Coillie, L. Meyns, het nieuw lid Bouvier en de jonge Van Hemelryck.
Hierop volgt het trio Dieperinck A., G. Verdonck en G. Piessen met elk anderhalf punt.
De afvallingskoers gaat verder en de negen gemelde heren zullen in de volgende ronde tegen elkaar moeten uitkomen, zodat de selectie zich vooraan snel zal doen gelden.

Wordt de 2e Ronde van Middelkerke een athletiekfestijn ?

Op Zondag, 28 Januari, zal te Middelkerke de «Tweede Grote Ronde van Middelkerke» plaats grijpen. Deze ronde werd opgericht met het oog op het bevorderen van de athletiek en tevens om aan de plaatselijke vedette, André Deschacht, een warme en welverdiende hulde te brngen.
De «Eerste Ronde van Middelkerke», die plaats greep op 12 Maart 1950, kende, ondanks de volksraadpleging, een overweldigend succes. De talrijke en mooie prijzen en de uitstekende organisatie bevredigden de moeilijkste athleten en toeschouwers.
Ter herinnering geven we enkele bijzonderste uitslagen van die eerste ronde.
Bij de SENIORS (9000 meter) 1. Serroels (US Gilloise); 2. André Deschacht (Olympic Brugge); 3. Tommeleyn (Ol. Brugge); 4. Brys (Ol. Brugge); 5. Serruys (Ol. Brugge).
Bij de JUNIORS (6500 meter) werd de Hermesman Jan Vermeire eerste.
Bij de SCHOLIEREN (3500 meter) wist de Nationale Kampioen Allewaert (Mandelclub) de eerste plaats in de wacht te slepen, terwijl de nieuw-aangeslotene bij Hermes, Marès, als tweede over de meet kwam. Dit was zijn eerste optreden.
Bij de KADETTEN (1200 meter) legde de Brugse belofte, Van Herck, beslag op de eerste plaats.
In de algemene clubrangschikking werden de wisselbekers gewonnen door Olympic Brugge voor de Seniors- en Juniorsafdeling en door Hermes Oostende voor de Scholieren- en Kadettenafdeling. De bezielers en inrichters van die eerste ronde waren de heeren Alph. Bulens, en Gerard Verbeke, bijgestaan door Vanryckegem, Callens en Peel.
Dit jaar werd de inrichting toevertrouwd aan Hermes Club Oostende, die met de bereidwillige hulp en medewerking van de heren inrichters van de Ronde 1950, haar taak ongetwijfeld tot een goed einde zal weten te brengen.

ENKELE TECHNISCHE BIJZONDERHEDEN OVER DE TWEEDE RONDE

De eerste start wordt gegeven om 10 uur, de kleedkamers bevinden zich in het Hôtel du Casino, Kerkstraat, 51.
De afstanden worden als volgt bepaald :
- 1200 m. kadetten;
- 3.000 m. Scholieren;
- 6000 m. Juniors en Militairen;
- 7500 m. Seniors.

Een beker wordt overhandigd aan de winnaar van iedere afdeling en aan de best gerangschikte militair. De wisselbekers komen terug in competitie. LC

EEN WARE PRIJZENREGEN

De inrichters werden de laatste dagen aangenaam verrast door het steeds stijgend aantal prijzen. En welke prijzen ! We kunnen ze hier onmogelijk allemaal opsommen, doch men mag nu reeds aannemen dat de deelnemers te Middelkerke werkelijk de prijzen naar het hoofd zullen worden gegooid.
Om er op te wijzen met welke sympathie bepaalde mensen de inrichters van deze Ronde van Middelkerke tegemoet treden, mogen we echter wel het voorbeeld aanhalen van Dr Jannes. Dr Jannes drukte er zijn verwondering over uit, dat men zich nog niet tot hem had gericht voor een prijs. Toen men ging aankloppen, schoot hij even diep in zijn zak en de inrichters waren een mooie prijs rijker. Zulke voorbeelden verdienen ruim navolging !
Een der inrichters was ook zo gelukkig een groot paket te ontvangen. Het bevatte een prachtige Wisselbeker van het dagblad «Le Soir». Een bewijs, dat er tot in de hoofdstad over de Ronde van Middelkerke wordt gesproken.

DR BEHEYT ZAL DE START GEVEN

Daar de grote dag steeds nadert, werden door de inrichters nog eens alle voorzorgen overwogen voor een perfecte organisatie. Daar men, zoals verleden jaar, een massa toeschouwers verwacht, zal door de Gemeentediensten de Kerkstraat afgespannen worden. Aan de drukke punten zal de politie de orde handhaven. Verder zullen onze bereidwillige scouts bijspringen om langs het parcours de lopers de weg te wijzen. De kleedkamers zullen verwarmd zijn en alle deelnemers zullen aan een lekkere tas soep kunnen slurpen. Middelkerke gaat op Zondag 28 Januari een ware hoogdag tegemoet, omdat het nu reeds vaststaat, dat de Ronde van Middelkerke een groot succes zal worden.
En tot slot willen we er op wijzen, dat Dr Beheyt, burgemeester, aanvaard heeft het startsein te willen geven voor de seniors-wedstrijd. Een sportieve geste, die door alle sportmannen zal worden op prijs gesteld. Zoals we vorige week nog meldden, heeft het gemeentebestuur aan de inrichters ook een toelage beloofd, die het dubbel bedraagt van vorig jaar. Daarmede hopen de inrichters de meeste van hun uitgaven te kunnen dekken. AB

VOETBALNIEUWTJES

EEN SNELLE ATHLEET, ZELDEN EEN GOED VOETBALLER

Er is eens een loper geweest, die als voetballer eveneens meer dan gewone bekendheid kon verwerven. Het was De Reuze die bij La Gantoise werkelijk opgeld maakte en aldus een beroemdheid werd in twee verschillende sporttakken. Maar dergelijke voorbeelden kunnen we niet zomaar voor de vuist opsommen. Zulke figuren zijn zelfs heel zeldzaam.
En we hebben Zondag op SKVO andermaal kunnen vaststellen, dat een snel loper zelden een prima voetbalspeler is, want de bekende sprinter, Rol. Vercruysse, van Meulebeke, heeft op ons slechts een zeer matige indruk gemaakt. Er zit wel snee in zijn rushes en athletisch kan hij tegen zijn medespelers opwegen, doch voetbalhersenen ontbreken en... uithoudingsvermogen, want voetbalsport is te zwaar voor de kuiten van een sprinter.
En zo vragen we ons ook af, wat er van Defoor (ASO) zal worden. Zal hij nog langer de dubbele weg blijven bewandelen of zal hij tenslotte heel wijs voetbalschoenen of spikes aan de haak hangen. Ons schijnt de athletiek met de voetbalsport onverzoenbaar. Hr

ASO ZONDER GERNAEY

Nieuws dat vele aanhangers van ASO onaangenaam in de oren zal klinken. Gernaey zal inderdaad tegen Aalst niet van de partij zijn en wordt vervangen door Vnadenbouhede.
Wat er juist gebeurd is ? Wie met ons aanwezig was op de wedstrijd CS Brugge—ASO, heeft gezien hoe Gernaey enkele

ROEIEN

CROSS VAN DE ROEIERS

Zondag a.s. wordt te Brussel de jaarlijkse Cross van de Roeiers betwist, die ingericht wordt door Sport Nautique van Brussel. Onze jongens hebben zich in deze wedstrijd altijd goed verdedigd en zijn al menigmaal met de beker, aan de ploegrangschikking verbonden, afgekomen. Het is hen tot op heden nog niet gelukt de individuele overwinnaar te leveren, alhoewel menige ere-plaats bezet werd.

Dit jaar bestaat de kans de beide rangschikkingen te veroveren. Een Henri Steenacker, die verleden jaar tweede eindigde en die er zich nu speciaal op voorbereid heeft, vertrekt als groot favoriet. Goed bijgestaan door Frans De Gryse en Van Moerkerke Roger, moet dit drietal nogmaals bij machte zijn de clubrangschikking te winnen, alhoewel een ploeg van Rupel, met 16 man, hier heftige tegenstand zal bieden. De twee ouwe taaien — W. Lucas en Ch. Heuzel — zijn ook nog bij de vertrekkers, maar zullen alleen een morele steun voor de ploeg zijn.

De ingeschrevenen voor Oostende zijn : bij de Kadetten : Derycker André en Desoppeé Roger; bij de Seniors : Steenacker Henri en Fernand, De Gryse Frans en Charles, Van Moerkerke R., Dumarey A., Lucas W. en Heuzel Ch.

GROOT ASO-BAL

Op Zondag 21 Januari 1951 gaat in het kader van «Het Witte Paard» om 20 uur, een groot ASO-BAL door met medewerking van ASO-Basket Ball en de supportersverenigingen.

ORKEST : «The Sweet Melodians», onder leiding van dhr Vande Casteele.

ANIMATOR : Hugo Daled.

Mondharmonikavirtuoos : Raf. Moreaux

De jonge Crooner : L. Van de Casteele

INKOMPRIJS : 10 fr. Kaarten te bekomen bij voorbaat in het lokaal «Café de Bruges» en in alle supporterslokalen. Dranken van 9 fr. af.

P. MARTINSEN VIERDE ZILVEREN BRUILOFT

De bekende sportman, Pierre Martinsen, die jaren als back de kleuren van ASO verdedigde, doch thans een drukbezocht café uitbaat op de A. Pieterslaan, vierde zijn 25-jarig huwelijksjubileum. In intieme kring werd een plezant feestje op touw gezet. Wensen we «Pier» en zijn wederhelft geluk met dit jubileum en... nu zachtjes verder stevenen naar de gouden bruiloft ! Hr

HERMES-KADETTEN AAN DE WINNENDE HAND

De Hermes-kadetten, die op hun eigen een competitie spelen tegen SKVO en ASO, hebben thans tegen de ASO-kadetten bewezen iets van voetballen af te weten. Ze wonnen met 3—0, stand die reeds na 10 minuten bereikt was. Zo komen ze aan een doelgemiddelde van 30-3. Doe zo voort, Hermes-kadetten ! Hr

Karabijnschieten

o—o—o

KAMPIOENSCHAP VAN OOSTENDE

TWEEDE KATEGORIE

't Scherpoog A 602 tegen 't Scherpoog B 604.

't Scherpoog A : Dehaene 120; Westerlinck 126; Allard 119; Verdonck 117; Bovit 120.

't Scherpoog B : Biebouw 121; Roelens 123; Bere 117; Beyen 126; Claessens 117.

Carabiniers 600 tegen Sas-Slykens B 555.

Carabiniers 114; Ghaye G. 125; Pottier 131; Calus 114; Rots 116.

Sas-Slykens B : Hendrickx 106; Goekint 116; Vantyghem Ch. 97; Devinck F. 115; Decroos 121.

RANGSCHIKKING

1. Carabiniers	5	3012	8
2. 't Scherpoog	5	2982	6
3. Sas-Slykens A	4	2391	6
4. 't Scherpoog B	5	2955	4
5. Sas-Slykens B	5	2830	0

'T SCHERPOOG

UITSLAG VAN 17 JANUARI 1951

G. Valcke 139; R. Maerschalck 136; Biebauw 135; F. Decoster 134; Claessens 130; M. Soenen 128; Ch. Dehaene 128; Content 126 Bovit 125; A. Proot 123; Ch. Rommelaere 123; Roelens 122; Degreef 121; Verdonck 117; Allard 116; Beyen 111; Bero 108.

ZEEBRUGGE

HAVENBEDRIJVIGHEID

Langsheen de havendam kwamen in de verlopen week 8 schepen aanleggen om te bunkeren.

Ieder tweede dag kwam een Ferry-Boot de haven binnen. Gezamenlijk werden voor dezelfde periode 4 overvaarten tussen Harwich en Zeebrugge volbracht. Het Engelse vrachtschip «Warren Chase» liep de sluis binnen met een lading kolen voor de Cokesfabriek.Het schip verliet ondertussen weer de haven. Y

WEER MUNITIE ONTSCHEEPT

Vorige Zaterdag liepen er te Zeebrugge veel vreemde gendarmen rond. Maar dit zijn onze mensen reeds gewoon. Er kwamen ook marine-soldaten van Oostende. Er was een nieuw wapenschip voor Zeebrugge gesignaleerd. De toegang tot de havendam was buitengewoon streng gecontroleerd. Te erg zelfs. In de voormiddag omstreeks 8 uur kwam het vrachtschip «Greenhill Victory», dat reeds vroeger munitie langsheen de havendam loste, onze haven binnengelopen, en ging nabij het Zeestation aanleggen. Met het lossen, hoofdzakelijk munitie, werd nog dezelfde dag begonnen en duurde de ganse Zondag door. Het schip koos Maandag weer zee. Y

SOLDEN !!
profiteer ervan...
LODENS [EXTRA]
GABARDINEN en...
REGENMANTELS aan
UITZONDERLIJKE PRIJZEN
RECHTSTREEKS UIT DE GROTE
FABRIEK "IDEAAL"
44a, Ad. Buylstraat, 44a
OOSTENDE - 'S ZONDAGS OPEN
(648)

CINE TOUR

Programma voor Woensdag 24 Januari «DE DANSENDE ZEEROVER2, technicolor met Charles Collins, Frank Morgan en Steffi Duna. Een dansmeester, door zeerovers opgelicht wordt bij een aanval gevangen en ter dood veroordeeld. Hij leert de dochter van de gouverneur walsen en weet zich het leven te redden. Aanvang om 20 u. in de zaal van het Hotel du Port. Y

UITSLAG KAARTINGEN

Café Maldegem, Heiststr. 8. Uitslag Zaterdag 13 Jan.: 1) Serlet René-Demul M.; 2) Huyghebaert Jozef-Taeleman Jules; 3) De Jaegher Gustaaf-Cremerie Maur.; 4) Delacourt René-Luyckx Henri; 5) Huyghebaert Lucien-Van Belleghem Camiel; 6) Vrouw Serlet Julien-Huyghebaert A.; 7) Strubbe Georges-Tavernier Maurice; 8) Gheyle Philip-Declerck Leon; 9) Vrw Vermeersch Richard-Strubbe Camiel.

Ship-Hotel bij August Vandenberghe: 1) Demeester Jan-Strubbe Isidoor; 2) Cattoor Paula-Gheyle Philip; 3) Gevaert Julien-Lagasse Ch.; 4) Clmemens Cyriel-Vrouw Serlet; 5) Willems Jules-Creyf Ch.

Eerstvolgende kaarting zal plaats hebben op Zondag 28 Januari e.k. Y

DE WITTE SPREEUWEN

De uitbater van het onlangs geopend Café «Yachtclub», dhr René Savels, is van plan een vergadering te beleggen in zijn lokaal, Vismijnstraat, op Zaterdag 10 Februari waarop alle vogelliefhebbers de kust uitgenodigd worden. Deze vergadering beoogt de oprichting van een Vlaamse Bond van Vogelvangers en Vogelliefhebbers, die men de naam «De Witte Spreeuwen» denkt te geven. Dus vogelliefhebbers uit de omtrek, op post. Y

LANGS DE LEOPOLD III LAAN

De mensen die langs deze laan wonen, vooral die uit de huisjes die door de Nationale Werf werden geplaatst, klagen nog steeds over het totale gebrek aan verlichting langs deze straat. 's Avonds is het er pikkedonker zodanig dat sommigen soms moeite hebben om het sleutelgat te vinden. We kunnen deze mensen echter dit zeggen: Het ontwerp voor de verlichting langs deze laan, ttz vanaf het Sas van Heist tot aan de nieuwe draaibrug aan de zeesluis is ondertussen goedgekeurd, maar men wacht nog op het toestaan der nodige kredieten. Y

GROOTSE WERKEN

Achter het loodswezen te Zeebrugge is het een en al bedrijvigheid. Kamions komen aangesnord en verdwijnen met bergen uitgerafelde grond en zand voor de aanleg van de nieuwe Ferry-Boot-Terminus. De firma Setra van Brussel die met de bouw van de nieuwe Ferry-Boot-Terminus is belast, heeft hier een grote taak op zich genomen. Het terrein waar de uitgravingswerken thans volop aan gang zijn ligt op het peil ongeveer 10.00 m. en zal op het peil ongeveer 7.00 m. gebracht worden. Het eigenlijke Ferry-Boot-station, dat een lengte van 52 m. en een breedte van 17 m. zal hebben, wordt op een vijftigtal meter westwaarts van het Loodswezen opgericht. De kaaien in beton zullen een lengte van 70 meter hebben, terwijl de metalen ophaalbrug dertig meter langer zal zijn dan de bestaande ophaalbrug in de binnenhaven. De aanbesteding voor deze brug is uitgesteld geworden. Alle werken worden door de firma SETRA uitgevoerd. Dinsdag is een tweede kraan ter plaatse verschenen. Y

DE NIEUWE IJSFABRIEK

Naar we komen te vernemen zal het produceren van ijs in de nieuwe ijsfabriek te Zeebrugge slechts rond 1 April a.s. een aanvang kunnen nemen. Men is momenteel nog steeds bezig met het in orde brengen van de fabriek, het plaatsen van de machines enzomeer. Y

OPPASSEN IS DE BOODSCHAP

Het zou de eerste maal niet zijn dat een botsing plaats vindt op het kruispunt van Kapitein Fryatstraat en Kustlaan, ter hoogte van het Hotel du Port. Het is hier een gevaarlijke hoek. Het is bijgevolg geraadzaam bij het naderen van dit kruispunt zijn snelheid te verminderen. Het ware misschien niet te misprijzen om in de Kapitein Fryatstraat een verkeersteken aan te brengen opdat het gerij komende van de richting der Spoorwegbrug,de Rouaanstraat zou volgen, vooral in de zomermaanden ware zulks aan te raden.

Tevens wordt opgemerkt dat al te veel wielrijders het verkeersteken «Verboden Inrij» dat op de Kustlaan nabij het Hotel du Port is opgesteld, veronachtzamen. Zulks heeft dan ook dikwijls voor gevolg dat ze op het boekje worden gezet, voor overtreding der verkeersreglementen. Wielrijders opgepast, ziet uit uw ogen, indien u aan uw geld houdt! Y

Notariële Aankondigingen

Studie van de Notaris
J. GHYOOT
te Oostende, St. Petersburgstr., 47,
(tel. 715.88)

TOEWIJZING

Op WOENSDAG 24 JANARI 1951, te 15 u., ter herberg «Prins Boudewijn», St. Sebastiaanstr., 22, te Oostende, van :

STAD OOSTENDE
I. WELGELEGEN

Opbrengsthuis

St. PETERSBURGSTR., 81, met afzonderlijke ingang, kleine poort, werkhuis (smis), kelderingen, gelijkvloers, een verdieping en zolder, groot 136 m2.

Voorzien van electriciteit, gas, stads- en regenwater.

Gedeeltelijk verhuurd zonder geschreven pacht mits fr. 1.047,50 per maand. Overige komt VRIJ 3 maanden na de toewijzing.

INGESTELD : 290.000 fr.

II. WELGELEGEN

Burgershuis

KAIROSTR., 49, groot 192,60 m2, begrijpende: Kelderingen, Gelijkvloers; één verdieping en zolder.

Voorzien van electriciteit, stads-, regen- en putwater.

Gedeeltelijk verhuurd zonder geschreven pacht mits 750 fr. per maand. Overige komt VRIJ 3 maanden na de toewijzing.

INGESTELD : 292.000 fr.

ZICHTBAAR : ieder Dins- en Donderdag van 14-16 uur.

Nadere inlichtingen ten kantore van voornoemde notaris. (Toew. 24-1-51).

(645)

Studie van de Notaris
J. GHYOOT,
te Oostende, St. Petersburgstr. 47,
(tel. 715.88)

INSTEL MET 0,50 % PREMIE

Op WOENSDAG 31 JANUARI 1951, te 15 u. ter herberg «Prins Boudewijn», St-Sebastiaanstraat, 22, te Oostende, van :

STAD OOSTENDE — MARIAKERKE
KOOP I

Woonhuis

MET ERF, POORT EN KOER,
PASSCHIJNSTRAAT, 11, groot 142 m2.

Begrijpende: Gelijkvloers, twee verdiepingen en zolder (10 pl.)

Voorzien van electriciteit, gas, stads- en putwater.

ONMIDDELLIJK BESCHIKBAAR.

Zichtbaar: iedere Dinsdag en Donderdag van 14 tot 16 uur.

GEMEENTE STENE
EEN BLOK

Bouwgrond

VERDEELD IN ZEVEN LOTEN,
gelegen hoek der PAUL MICHIELSLAAN en PRINCE ROSE LAAN (eertijds Langestraat), respectievelijk grot 202,23 m2, 157,80 m2, 291,12 m2, 120 m2, 104 m2, 91,45 m2 en 97,92 m2.

RECHT VAN SAMENVOEGING.

Plan en nadere inlichtingen ten kantore van voornoemde notaris. (Toew. 14-2-1951). (649)

Studie van Notaris
JAN B. DE GHELDERE
te Heist-aan-Zee

OM UIT ONVERDEELDHEID TE TREDEN

TOESLAG :

Op MAANDAG 22 JAN. 1951, om 16 u. stipt, te Heist-aan-Zee, in het Café «Den Anker», Knokkestr., bij Mr. Mille, van :

BADSTAD HEIST-AAN-ZEE
EEN GERIEVIG EN WELGELEGEN

Werkmanswoonst

Oude Kerkstraat, 6, groot 110 m2.

VRIJ TER BESCHIKKING van de koper drie maanden na de toeslag.

INGESTELD: 56.000 fr.

Ten overstaan van dhr Vrederechter.

Studie van de Notaris
MAURICE QUAGHEBEUR
Leopoldlaan, 10, te Oostende

Op DINSDAG 23 JANUARI 1951, om 15 u. in het lokaal «Prins Boudewijn», St Sebastiaanstraat, 22, te Oostende.

INSTEL MET 1/2 % PREMIE VAN :
STAD OOSTENDE
SCHOON

Handels-

EN

Opbrengsthuis

MET WERKPLAATS

Eduard de Cuyperstraat, 14

Oppervlakte 199 m2

Water-gas-electriciteit.

GEHEEL HET GELIJKVLOERS KOMT VRIJ OP 1 APRIL 1951.

1e verdiep verhuurd zonder pacht mits 400 fr. per maand;

2e verdiep verhuurd zonder pacht mits 500 fr. per maand.

BEZOEK: Maan- en Donderdagen van 2 tot 4 u. 's namiddags.

Alle nadere inlichtingen ter studie.

(642)

Studie van de Notaris
MAURICE QUAGHEBEUR
te Oostende, Leopoldlaan, 10 en
JACQUES DE COCK,
te Ieper, Korte Thouroutstraat, 4

Op DINSDAG 30 JANUARI 1951, om 15 u. in het lokaal «Prins Boudewijn», St. Sebastiaanstraat, 22, te Oostende.

INSTEL MET 1/2 % PREMIE VAN :
STAD OOSTENDE
GROTE

Eigendom

MET INRIJPOORT EN GARAGE

Nieuwpoortsteenweg, 7 (bij Petit Paris)

Oppervlakte 500 m2.

Bestaande uit woonhuis, werkplaats en bergplaatsen, annexegebouwen.

Water-gas-electriciteit.

Verhuurd met pacht mits 65.000 fr. 's jaars.

BEZOEK: Dins- en Vrijdagen van 2 tot 4 u. 's namiddags.

Voor alle nadere inlichtingen zie plakbrieven of zich wenden ter studies van de verkopende notarissen. (643)

WIE WIL WAT ?

— FOTOGRAFIE : jong fotograaf, bekwaam,, zoekt betrekking te Oostende of omgeving bij gevestigd fotograaf als laborant of retoucheur. Schrijven bureel blad E.A. 741.

Kanttekeningen

Bij de stakingsactie van de Beenhouwers

De algemene staking van de beenhouwers en spekslagers, welke Donderdag 11 Januari werd uitgeroepen en bijna algemeen opgevolgd, heeft bij vele landgenoten enige verbazing verwekt. En ook te Oostende hebben we horen vragen : «waarom gaan die beenhouwers nu in staking ? Wanneer ze zich tegen een maximumprijs verzetten, dienen ze slecht hun zaak, want de verbruiker moet toch de vaststelling van een maximumprijs toejuichen !»

Ja, in zekere zin heeft Jan Publiek hier gelijk. Het is zeker geen sympathieke maatregel, die staking der beenhouwers. Daarom hebben we het ook wel nuttig gevonden even ons licht te gaan opsteken om nu bepaald te weten wat er achter die staking stak.

DE BEWEEGREDENEN

Om kort te zijn, het geschil, dat tussen vleeshouwers en Regering is gerezen, wentelt rond de maximumprijs welke door de regering werd ingesteld in de lijn van haar algemene politiek tegen de stijging van de levensduurte. Deze maximumprijs werd vastgesteld in overeenstemming van de indexcijfers. Een eerste vraag, die bij ons opkomt is : «Waarom moeten nu juist bij de beenhouwers dergelijke maatregelen getroffen en blijft men met de handen af van andere bedrijven, die instaan voor levensonderhoud, voeding, kleding, enz...» Verder kunnen we ook vragen : «waarom een maximum willen bepalen bij de beenhouwers, daar men toch wel op de hoogte moet zijn van het tekort en de prijzen op de veemarkten. Het is nu nog al goed en wel te moeten verkopen aan maximumprijzen, doch men moet toch een minimumwinst kunnen verwezenlijken en daar is het nu dat het schoentje spant. Zoals de prijzen thans zijn, moet een vleeshouwer aan hogere prijzen kopen dan die vastgestelde maximumprijs. Met andere woorden, hij moet met verlies kopen. Welnu, niemand zal de beenhouwers het recht ontzeggen een menswaardig bestaan te leiden en met winst te werken.

Met deze staking willen de beenhouwers ook hun wens te kennen geven dat er een nauwkeuriger onderscheid zou worden gemaakt tussen beesten van verschillende kwaliteit van vlees, terwijl ze zich verder steunen op de vrijheid van handel en door vrije konkurrentie onder de beenhouwers zelf de prijs willen doen dalen of op redelijk peil houden.

Indien men de levensduurte wil tegengaan, houde men de hand aan de prijzen aan de bron en late men de vrije konkurrentie aan het woord.

We menen dat het blok der handelaars het met deze zienswijze zal eens zijn. Niemand wenst te kopen aan 25 fr. en te moeten verkopen aan 24,50 fr. Dat is onzinnig. En ook de verbruiker zal inzien dat de regering hier te ver gaat met zijn maximumprijzen, die de beenhouwers geen winst meer laten.

Een beenhouwer maakte ons ook de opmerking : «wij zijn geen millionnairs, maar moeten integendeel meer werken dan de gewone arbeider. Inderdaad, onze dag begint gewoonlijk om 6 uur 's morgens. Vlees hakken, snijden, klaarmaken. Dan gans de dag in de winkel staan en lopen en zo tot 's avonds laat. In Oostende — een seizoenstad — heeft de beenhouwer het nog lastiger dan in andere steden.»

Wanneer vele mensen enkele dagen in de klompen van een beenhouwer zouden staan, zouden ze het zeker met onze zegsman eens zijn.

EEN ANDERE KLOK

We hebben echter ook een persoon gepolst, die eveneens de zaak van dichtbij volgt, doch dan van uit het «andere» kamp. Alhoewel deze persoon in grote trekken de houding van de beenhouwers begrijpt, meent hij dat er teveel beenhouwers zijn in ons land. Ons landje telt immers ongeveer 22.500 verdelers van vlees, hetzij voor iedere 380 verbruikers één beenhouwer. Voor Oostende zijn er 130 beenhouwerd, hetgeen overeenkomt met 1 beenhouwer voor 384 inwoners. Plaatsen we daarnaast de cijfers van het vleesverbruik. Volgens statistische gegeven verbruikt iedere Belg gemiddeld 102,50 gram vlees per dag. Dat betekent dat iedere beenhouwer gemiddeld 37,50 kgr. vlees verkoopt per dag. Maar wanneer we de grote warenhuizen en grote beenhouwerijen uitschakelen, moeten we aannemen dat honderden kleine beenhouwers gemiddeld slechts van 20 naar 10 kgr. vlees per dag verkopen.

Uit deze cijfers kunnen we natuurlijk moeilijk anders dan besluiten dat er inderdaad veel beenhouwers zijn. Maar tenslotte heeft dit met de zaak weinig te maken. Het is kwestie van «innerlijke keuken» en het zijn de beenhouwers zelf, die de eerste stap zouden moeten zetten om het bestaan van de huidige beenhouwerijen te verzekeren door verdere uitbreiding te beperken.

EEN OPLOSSING

Tenslotte kan er slechts een oplossing komen, indien de regering in eerste instantie de beenhouwers bestaanszekerheid geeft. Dan kan men verder onderhandelen en pogen de vleesverkoop wat nader te reglementeren. De beenhouwers hebben daartoe weer de eerste stap gezet door aan te sturen op de stichting van commissies, die in de slachthuizen de kwaliteit en opbrengst van de geslachte dieren zouden bepalen. In deze commissie zou ook de verbruiker vertegenwoordigd zijn naast een functionnaris van het Ministerie van Economische Zaken, van Landbouw, enz...

De beenhouwers met hun sterke landelijke organisatie en hun solidariteitsgevoel, moeten niet vrezen. Ze hebben het recht, zoals iedereen, met winst te werken.. De verbruiker van zijn kant zal inzien, dat de vrije konkurrentie hem toelaat te gaan waar hij wil en de goedkoopste beenhouwer aan te spreken. En op die manier menen we dat de rechten én van verbruiker én van beenhouwer volledig kunnen gevrijwaard worden. Hr

Onze jongste athletiekliefhebbers in de strijd

Zondag a.s. om 10 u. 30 zullen op het Hermesstadion de Oostendse cross-kampioenschappen plaats grijpen voor de jongste afdeling : de miniemen. Ieder deelnemer wordt aan een verplichtend, doch kosteloos dokters-onderzoek onderworpen. Dit onderzoek zal plaats grijpen van 9 u. 30 af in het Clubhuis.

De afstanden werden in verhouding met de leeftijd vastgesetld. De jongens geboren in 1935 lopen 1200 m.; deze geboren in 1936 : 1.000 m.; terwijl diegene die geboren zijn in 1937 slechts 800 m. dienen af te leggen.

Zoals voor de andere afdelingen staat dit kampioenschap open voor ALLE athleten, aangeslotenen en niet-aangeslotenen.

CINEMA

OOSTENDE

PALACE

«DE NACHT BEGINT BIJ DAGERAAD»

FORUM

«Tweede week: «ASSEPOESTER» een film van Walt Disney. KT.

RIALTO

«ANNIE, DE KONINGIN VAN HET CIRKUS», Betty Hutton, Howard Neel. KT.

CORSO

«VERTREK NAAR DE MAAN», John Archer, Warner Anderson in technicolor. Kind. Toegelaten.

RIO

«DE DOCHTER VAN RAMONA», Martha Vickers, Philip Reed. KT.

ROXY

«DE RODE RIVIER», John Wayne, Montgomery Clift. KT.

NOVA

«DE 5 STUIVERS VAN LAVAREDE», met Fernandel. KT.

CAMEO

19 tot 25 Jan.: «DE DRIE MUSKETIERS VAN DE FAR-WEST», Wayne Morris, J. Paige.

Middelkerke

PALACE

Van 19 tot 25 Jan.: 1. «FOLLE DE MINUIT»; 2. «HET GEHEIM VAN MAYERLING», met Jean Marais, Dom. Blanchar.

Maandag, Dinsdag: 1. «MANOIR HANTE»; 2. «CARREFOUR DE PASSIONS», met Viviane Romance.

CORSO

19-20-21-22 Januari: «IK ZING VOOR U», (Jolson sings again), de grote succesfilm van Al Jolson in kleuren met Larry Parks, Barbara Hale. KT.

NIEUWPOORT

NOVA

19-20-21 Jan.: «DE LAATSTE DAGEN VAN POMPEI», met Micheline Presle en Georges Marchal.

22-23 Jan.: «TUSSEN 11 U. EN MIDDERNACHT», met Louis Jouvet en Madeleine Robinson.

CENTURY

19-20-21 Jan.: «DE STILLE OCEAAN IN VUUR», met Pat O'Brien en Rob. Ryan.

22-23 Jan.: «IN DE NACHT DER VERSCHRIKKING», met Susan Hayward en Paul Lukas.

BLANKENBERGE

CASINO

I. 19/22-1: «CE SIECLE A 50 ANS».
II. «DE KROEG DER ZONDE».

COLISEE

I. 19/22-1: «DE ZOON VAN DE MOORDENAAR». KNT.
II. 23/25-1: «GEVAARLIJKE ONTMOETING». KNT.

PALLADIUM

I. «DE CIRCUSPRINS».
II. «DE PROOI».

HEIST

PALACE

I. «JOE DE ONVERSCHROKKENE» met Terry Moore, Ben Johnson, Robert Armstrong en Joe Young. KT.

II. «THE BOWERY» met Wallace Beery Georges Raft, Jackie Cooper en Fay Wray. KNT.

Nota: Voor de cinemabezoekers van Zeebrugge zal de cinemavertoning iedere Zondag derwijze geregeld worden, dat ze de laatste tram van Heist naar Zeebrugge nog zullen kunnen bereiken.

MODERNE

I. «ZIJN LAATSTE HAVEN» met Maria Montez en Jean Pierre Aumont. KNT.

II. «DE ROEMRIJKE LOU-GEHRIG», met Gary Cooper en Th. Wright. KT.

Carnaval in 1951 te Heist IETS NIEUWS !

Carnaval wordt sedert lange jaren het meest en op intensieve wijze gevierd te Heist-aan-Zee. Gans de vissersbevolking feest mede.

Sedert het ontstaan van de supportersvereniging «De Zeemeermin», is er practisch geen enkel vaartuig in zee op die dagen. Wij kunnen gerust zeggen dat de Heistse bevolking op die dagen compleet is.

Nergens in het Vlaamse land, tussen Aalst en de Kust, wordt dit zo een feest als hier ter plaatse. Het begint de Zondag met maskarade, de Maandag het groot bal van de Zeemeermin of van de Visserij, waarop tegenwoordig zijn 1000 of 1500 personen. Geen enkel lokaal, hotel of plaats was groot genoeg en dit jaar hebben ze dan ook beroep gedaan en hun toevlucht genomen op een grote danstent van 22 m. x 44 m. Dan ziet U waarlijk de Vlaamse vissers in hun echt doen en laten, de echte sappige Vissersvreugde, in super Breugheliaanse stijl.

Het BIJZONDERSTE komt echter op Dinsdag en dit jaar heeft het Gemeentebestuur en het Feestcomité iets nieuws in het leven geroepen dat het begin moet zijn van de HEISTSE CARNAVAL. (Het Comité voor Initiatief en Toerisme heeft zich met de publiciteit van deze feestelijkheden belast).

«OP Vastenavond zingt, danst en maskert gans Heist», is ons motto. Het is waarlijk niet overdreven dit te durven beweren, want alle vreemde bezoekers die wij hier reeds gehad hebben gedurende die dagen, zijn eensgezind om te verklaren dat het maskeren het geestigst is te Heist. Ieder door elkaar, burgerij en visserij. Wij richten dit jaar een stoet in met alle gemaskerden, die zullen opstappen achter de twee plaatselijke muzieken, te samen met onze twee reuzen «Pier» en «Wanne», door de extra belichte straten van Heist. Ieder gemaskerde persoon, die deelneemt aan de stoet, ontvangt gratis een lot van de grote tombola, waarvan de prijzen tentoongesteld zijn bij dhr Henri Decoster, Kursaalstraat, 25, te Heist. De trekking zal nog dezelfde avond geschieden en kenbaar gemaakt worden. Aan de gemaskerden zullen verlichte lampions uitgedeeld worden om mede te dragen in de stoet.

Men verwacht een stoet van duizenden maskers, afzonderlijk of in groep.

Wij doen dan ook een warme oproep tot de Heistse bevolking om op 6 Februari a.s. te 19.30 u., op de nieuwe markt te willen zijn, te samen met de maskers van de andere gemeenten en steden om de stoet om 8 u. in gang te kunnen krijgen. De bijzondere trein uit Brugge belooft insgelijks vol te lopen, alsook de trams van Zeebrugge en Knokke en omliggende.

Het belooft een hoogdag te worden voor Heist, en tot onze bezoekers zeggen we welkom, U zult het U niet beklagen!

Paketboten Oostende-Dover

Week van 21 Jan. tot 27 Jan. 1951 :

Auto's worden vervoerd met de gewone passagiersboten.

Van OOSTENDE naar DOVER : afvaarten te 9.45 u. en 14.30 u.

Van DOVER naar OOSTENDE : afvaarten te 11.10 u. en 15.10 u.

Hoogwaterkalender 1951

Niemand verzuime er zich een aan te schaffen.

Zij zijn verkrijgbaar bij alle dagbladverkopers en in

NOORDZEEBOEKHANDEL

Vindictivelaan, 22,

OOSTENDE

Heist en zijn verleden

(Vervolg)

Heist heeft een politiekommissariaat sinds 1888. De eerste politiekommissaris was Mr Alfons Van Isacker, geboren te Staden op 29 September 1861. Hij werd benoemd in 1888 en gaf zijn ontslag in 1893, toen hij gasthofhouder werd van het groot «Hotel de la Plage», nu gehouden door zijn jongste zoon dhr Willy Van Isacker. Zijn opvolger was Mr Emiel Strypsteen, geboren te Keurne. Toen hij benoemd werd, op 13 December 1893, was hij onderkommissaris te Kortrijk. Hij gaf reeds zijn ontslag in 1897 om kommissaris te worden te Moeskroen. Hij werd opgevolgd door Mr Camiel Boschaert, onderkommissaris te Menen en geboren te Brugge op 1 Februari 1861 en die alhier kommissaris werd op 10 Mei 1897. Hij stierf alhier op 7 November 1900. Mr. Jules van Sevenant, onderkommissaris te Menen, volgde hem op. Hij werd geboren te Oudenaarde op 22 Mei 1867. Na 34 jaar trouwe dienst werd hij in 1934 opgevolgd door Mr Declerck Georges, die nu nog steeds dit ambt bekleedt. Hopenlijk zal hij dit even lang waarnemen als zijn onmiddellijke voorganger. Mr Odiel Declercq, geboren te Ardooie, op 23-12-1870, werd opziener van politie sedert December 1898 en gaf onlangs zijn ontslag, na een groot aantal vruchtbare werkjaren.

De eerste onderwijzer, door de gemeente erkend, was Mr Jan Macquyn, hij was terzelfdertijd koster. Hij gaf onderwijs bij hem thuis van 1830 tot 1840. Mr Dominiek Schramme volgde hem op. Hij was insgelijks koster en gaf het onderwijs bij hem thuis tot in 1850. Dan deed de gemeenteraad een school bouwen, waar gemengd onderwijs gegeven werd. Hij bleef in bediening als hoofdonderwijzer tot in 1865. Zijn opvolger was Mr Jozef Dewilde, eerste gediplomeerde hoofdonderwijzer van Heist. Zijn eerste hulponderwijzer was de zoon van Mr Dominiek Schramme, die in bediening bleef van 1865 tot 1869. Mr Antoon Oyen was de eerste gediplomeerde hulponderwijzer. Hij kwam uit de Normaalschool van Sint Truiden en bleef hier maar enkele dagen, onder voorwendsel dat de zeelucht hem kwaad deed. Mr Constant De Langhe werd hulponderwijzer in 1870 en bleef in bediening tot 1871, dan werd hij hoofdonderwijzer benoemd te Westkapelle, waar hij in bediening bleef tot in 1906. Mr Constant Ackx werd hulponderwijzer benoemd in 1875. Hij verliet onze badstad om naar Ettelgem over te gaan in 1883. Hij werd er op wachtgeld gesteld in 1884. Later werd hij bediende van de Burgerstand. Hij werd in 1908 als onderwijzer op pensioen gesteld. Na Mr Ackx kwamen nog Mr Colpaert, Mr Jules Vandenbussche en eindelijk in 1891 Mr Jan Dewilde. Mr Jozef Dewilde, hoofdonderwijzer werd in 1899 op pensioen gesteld. Zijn opvolger was Mr Camiel Devliegher, geboren te Aarsele 23-4-1869. Hij was hulponderwijzer te Torhout, toen hij op 26-11-1999, hoofdonderwijzer alhier benoemd werd. Op 1 Maart 1900 had de opening der nieuwe gemeenteschool plaats. Traden aldus in dienst: Mr Camiel Devliegher, hoofdonderwijzer, gelast met de lagere hoofdschool, Dhrn Jules Dewilde, Jan Dewilde, Jules Nollet, Hilaire Vandewalle, Jozef Walgrave, Richard Gobert voor het lager onderwijs. Dhr Camiel Devliegher werd in 1926 opgevolgd door Mr Desmedt Richard, dewelke op zijn beurt in 1946 opgevolgd werd door dhr Van Poucke René.

ZEH. Frederik Vancoillie, deken te Brugge, stelde tijdens zijn bezoek vast dat de opvoeding der kinderen, rond 1858 nog veel te wensen liet. Vele kinderen gingen nog naar Ramskapelle naar school. De onderwijzer, een brave oude man, moest meer gebruik maken van de stok om de kinderen te kastijden, dan om de letters aan te wijzen. Dhr Deken vroeg aan Juf. Anna Serweytens, die te Brugge een orde gesticht had, een der juffers van de speldenwerkschool naar Heist te willen zenden, ten einde daar ook een dergelijke school te openen. Zij voldeed onmiddellijk aan dit verzoek en er werd een juffer naar hier gezonden. Het volgende jaar nam zij het kloosterkleed aan in de tweede orde door Juf. Serweytens gesticht. Deze orde was vooral gesticht om het onderwijs aan de kinderen te verschaffen en de ziekelijke personen te bezorgen. Men kocht dan twee huizen aan, in de Molenhoek gelegen. Het was daar, dat de kloosterlingen een speldenwerkschool stichtten en het volgende jaar een klas waar men leerde lezen, schrijven en rekenen. Ongelukkig lieten deze lokalen veel te wensen onder opzicht van hygiëne. Enige tijd nadien, nam de edelmoedige stichteres de gelegenheid te baat om een herberg aan te kopen in de Kursaalstraat gelegen. 't Was daar dat men begon het klooster te bouwen, natuurlijk dan gans klein, maar dat op heden een der grootste en schoonste der provincie geworden is.

Weldra waren er twee klassen en men kwam er toe een regelmatig programma te onderwijzen. Het duurde niet lang of er werd een bewaarschool ingericht. De speldenwerkschool, door gebrek aan leerlingen, verviel jammer genoeg. Met het aankomen der vreemdelingen begonnen de Heistenaren het voordeel der geleerdheid te begrijpen en spoedig bloeide het onderwijs. Te dien tijde waren te Heist noch apothekers, noch geneesheren en na de klas beijverden de Zusters zich om de zieken te bezoeken, wonden te verplegen, armen te helpen en doden af te leggen. In 1897 werd het Moederhuis der Onbevlekte Ontvangenis van Brugge naar Heist overgebracht. De EH. Van Hoenacker kwam er als bestuurder en de EH. Maenhoudt volgde hem op in 1899. In 1909 waren er in het Klooster 40 Zusters. Er zijn 3 afdelingen: de bewaarschool met 3 klassen, de lagere school met 6 klassen en het pensionaat met insgelijks 6 klassen. Later werd een school van huishoudkunde aan het gesticht gehecht. De leerlingen ontvangen er dus onderricht over de keuken, het kuisen, wassen, strijken, naaien en verstellen. Enkele jaren later werd er overgegaan tot middelbaar en hoger onderwijs. Dagelijks gaan heden daar 3/5 der Heistse kinders naar school!