Het VISSERIJBLAD

Nieuwsblad van de Kust

De Panne · Koksijde · Oostduinkerke · Westende · Nieuwpoort · Middelkerke · Bredene · Oostende · Den Haan · Wenduyne · Blankenberge · Zeebrugge · Heist · Knokke

Kustnieuws - Visserij - Handel - Nijverheid - Toerisme - Kunst - Ontspanning - Sport

REDACTIE en BEHEER : Vindictivelaan, 22, Oostende
Tel. : 72.523 R.C.R. 41.89.87

Verantw. Drukker-Uitgeefster : Simonne BOLLINNE, Vindictivelaan, 22, Oostende

VERSCHIJNT ELKE VRIJDAG

PRIJS : 3 Frank

ABONNEMENT : 1 JAAR
BINNENLAND : 150 Fr.
Zes maanden : 75 Fr.
3 Maanden : 40 Fr.
HOLLAND (1 jaar) : 12 Gulden
BUITENLAND (1 jaar) : 200 fr.
24 bladzijden

7e Jaar Nr 42 - Vrijd. 17 Oct. 1952 — O.

De beslissing van de Stembus :

Het Stadsbestuur gelukgewenst door de Oostendse bevolking

De betekenis van de verkiezingen

De drukte van de kiesstrijd is achter de rug : de radiowagens hebben hun werk gedaan en de Oostendse drukkers kunnen weer op adem komen.

En thans liggen voor ons de uitslagen van de laatste gemeenteraadsverkiezingen, die voor onze stad van buitengewone betekenis waren.

Deze uitslagen zijn sprekend : de CVP verliest twee zetels, die gewonnen worden door de liberalen. De socialisten behouden het aantal zetels, doch ook zij boekten een lichte vooruitgang.

Ziedaar, de uitspraak van de bevolking. Een verheugende uitspraak, want hierdoor wordt meteen het meest treffend bewijs geleverd dat sommigen het bij het verkeerde eind hadden, wanneer zij beweerden dat het huidig stadsbestuur slecht werk had verricht.

De bevolking heeft integendeel het huidig stadsbestuur geluk gewenst voor zijn prestaties en heeft meteen laten begrijpen, dat de tijd van algemene volks-misleiding bepaald afgedaan heeft.

Het ligt voor de hand dat onze stad, onze Koningin van de Badsteden, met de nieuwe gemeenteraad een schone en hoopvolle toekomst tegemoet gaat.

DE CANDIDATENLIJSTEN

Een andere reden, waarom de kiezers zich ten voordele van de liberalen in de eerste plaats, en voor de socialisten in de tweede plaats uitspraken is wel te vinden in het feit dat de liberale lijst ongetwijfeld de beste candidatenlijst was. Deze lijst omvatte inderdaad veel meer bekende Oostendse figuren dan de CVP-lijst. Sommige nieuwe liberale candidaten behaalden onderscheidenlijk 4.943, 943, 746 en 511 voorkeurstemmen. Geen enkele nieuwe candidaat bij de CVP, met uitzondering van apotheker Boonen, behaalde dergelijk aantal voorkeurstemmen als de nieuwe liberale candidaten.

(Zie vervol gblz. 3)

EEN GEWETENSONDERZOEK

Het is zeker wel gewenst dat we eens van dichterbij onderzoeken, welke de oorzaken kunnen zijn van die verrassende uitspraak van het kiezerskorps.

CVP-kandidaten beweerden na de verkiezingen dat de resultaten hen niet verrasten en in deze zelfbekentenis ligt reeds een eerste reden, waarom de Oostendenaars zich uitspraken voor het huidig stadsbestuur. Inderdaad, het staat vast dat de rechterzijde van de gemeenteraad doorgaans een zeer flauwe oppositie vormde. Er werd wel eens gediscuteerd, maar tot scherpe debatten kwam het niet, laat staan, dat een wel afgetekende houding werd aangenomen.

Deze flauwe oppositie is de aandacht van het publiek niet ontgaan. Personen, die inderdaad onze objectieve verslagen van de gemeenteraadszittingen gelezen hebben, zitting na zitting, zullen best vastgesteld hebben dat slechts enkele mannen van de rechterzijde zich af en toe lieten gelden. De meesten echter hielden zich koest en braafjes. Niettemin is een sterke oppositiegeest gewenst, zelfs door het huidig stadsbestuur. Want indien aan gezonde en beredeneerde oppositie gedaan wordt, kan zulks eveneens zijn vruchten afwerpen.

Dat heeft de rechtzijde, spijtig voor haar, nu eenmaal niet gedaan.

"De Witte" op het Brugse bankje

Het is verschrikkelijk lang geleden, dat wij de film, van Jan Vanderheyden, «De Witte» gezien hebben, jaren en jaren vóór de oorlog,... maar wij herinneren ons nog altijd, dat de hoofdrol gespeeld werd door Jefke Bruyninckx, een guitige jongen, die dan later, hetgeen bijna onvermijdelijk was, op het toneel is terechtgekomen. Noch de historie van Ernest Claes, noch de film die er naar vervaardigd werd, zullen wij ooit vergeten. Maar het spreekt vanzelf, dat «De Witte» en Jefke Bruyninckx ons toch niet hele dagen voor de geest staan, en... hoe groot was onze verwondering, toen wij Vrijdagmorgen iemand op het bankje van de correctionele rechtbank zagen zitten, terwijl wij de getuigen bezig hoorden over... «Jefke Bruyninckx». In werkelijkheid was de man op het bankje Frans Van Hove, «handelaar» te Brussel, hetgeen betekent dat hij vertegenwoordiger is voor de Firma Wiskemann. Nu, dat zijn onze zaken niet. Maar het is een feit, dat Frans Van Hove zich aan de kust, in een etablissement te Oostende, had uitgegeven voor «Jefke Bruyninckx». Och, het was misschien, min of meer, maar een «farce», maar toch, er waren mensen die geloofden, dat dit werkelijk de hoofdrolspeler uit «De Witte» van Jan Vanderheyden was en die dat net zolang geloofden, tot er iemand zei, dat hij het NIET was. Hij lijkt er een beetje op, véél zelfs, behalve dat hij bruin van haar is en niet blond. Gelukkig, Frans Van Hove gebruikte die naam niet om zich voordelen te verschaffen, wellicht alleen maar om «gewichtig» te doen. Mr Ollivier deed alle mogelijke moeite om zijn client helemaal wit te wassen, maar neen, zowel de substituut als de rechter vond, dat Frans Van Hove... Van Hove had moeten blijven en niet mocht veranderen in Jefke Bruyninckx. Van Hove, die overigens wel aan «toneel» doet, heeft bovendien nog een kunstenaarsnaam, Marcel Dorry, die hij wél mag gebruiken. Voor die «Jefke» kreeg hij 1000 fr. boete, echter voorwaardelijk voor de tijd van vijf jaar.

...Toevallig zagen wij «Jefke» een beetje na de zitting een pintje drinken, mét de getuigen, in alle vrede en vriendschap. En ze zeiden nu «Sus» tegen hem.

De historie van Candidaat Jan

Tot wat verkiezingen kunnen leiden

Candidaat Jan was Zondag met optimisme naar de bus getrokken. Hij floot dat de ruiten aan het bibberen gingen en geloofde in een daverende victorie.

Nog de avond voordien had hij aan zijn vrouw, zijn drie dochters en zijn twee zonen met hand en tand uitgelegd hoe ze het kotje naast zijn naam moesten zwart maken.

En ook aan tal van andere mannen had hij geleerd hoe ze voor hem moesten stemmen.

Er was dus werkelijk grote hoop.

Helaas, helaas : toen de uitslagen bekend gemaakt werden en Candidaat Jan daar stond te kijken naar het bord, terwijl zijn hart tokkelde gelijk een banjo, stelde hij plots vast dat naast zijn naam... één stem was uitgebracht, zijn eigen stem.

Hij vloog aan honderd per uur naar zijn huis, daverde op de tafel tot messen en lepels één voor één uit het schof sprongen en brulde dat hij potver, de echtscheiding ging aanvragen. Zijn vrouw en zijn ganse familie waren hem ontrouw geweest en dat kon Candidaat Jan niet dulden.

De volgende dag liep hij echter als een geslagen hondje naar zijn werk, waar een vriend, die nog niet op de hoogte was van de uitslagen, hem joviaal de hand kwam drukken en uitriep :

— Ziet ge wel, Jan, hoeveel stemmen ge hebt. En ik ben er bij zulle...

— Zwijg, zei Jan, of ik wring je de nek om, stuk leugenaar... 'k Heb het altijd gezegd : tegenwoordig kan een mens maar juist op zichzelf nog betrouwen.

Het goede hart van Mej. Tratsaert

Een lezer schrijft ons een ontroerende brief, die wij bondig samenvatten.

— Ik moet eerlijk bekennen, zei onze briefwisselaar, dat ik voor een andere candidaat ging stemmen, maar plots veranderde ik van gedacht. Want in het Visserskwartier is een karretje gekomen, met kilo's petatten en zakjes kolen.

En men heeft daar een uitdeling gedaan, met de beste complimenten van mademoiselle Tratsaert.

Voor zulk goed hart, besloot onze briefwisselaar, heb ik ook het mijne opengezet en het puntje naast mejuffer Berthe met genegenheid en dankbaarheid zwart gemaakt.

En tot in 1958, zei hij nog nuchter.

Reporter Tijl aan het woord :

De Oostendse Gemeenteraadsleden hun kwaliteiten en inspanningen

Ter inlichting van onze lezers en de ganse bevolking, heeft Reporter Tijl zijn steekkaarten eens geraadpleegd, ten einde de blijvende, nieuwe en gewezen gemeenteraadsleden een proficiat, een welkomgroet of een innig rouwbeklag toe te richten.

ZIJ DIE BLIJVEN

Dhr VROOME : heeft reeds 26 jaar onze stadskas in handen. Zal trachten de vele millioentjes van de Conventie van 1912 naar zijn val te slepen, en heeft reeds beroep gedaan op de tussenkomst van een plaatselijke loodgieter, om de brandkast op het stadhuis van een nieuw compartiment te voorzien. Op dit compartiment zal een bordje aangebracht worden met de vermelding : Drinkgeld voor de Oostendenaars.

Dhr QUAGHEBEUR : heeft reeds bij hoogdringendheid verscheidene architecten bij zich ontboden, om plannen te laten ontwerpen voor een zeer uitgebreid Olympisch Stadion. Naar het schijnt zou de regering hiervoor geen geld willen lossen, maar dhr Quaghebeur zal niet aarzelen om een openbare collectie in te richten.

Dhr VANDENDRIESSCHE : een onvermoeid strijder voor de officiële scholen en een echte Bonpapa voor de kleuters. Beweerd wordt, dat dhr Vandendriessche zou bereid zijn, 80 procent van zijn hotelkamers af te staan tijdens het Kerstverlof aan de kleuters, die het bezoek van het Kerstmannetje (leze: hemzelf) zouden ontvangen.

Dhr SIX : voorzitter van «Help U zelf», is steeds bereid om anderen te helpen. Wil van Oostende een lichtstad maken en zal aandringen opdat de stedelijke diensten eens hun lantaarn zouden opsteken om dringend meer licht te brengen op de zeedijk en in enkele duistere straten.

Dhr RAU : heeft lange tijd pijn aan het hart gehad toen de stad hem een gedeelte van zijn pakhuizen afnam voor de uitbreiding van de stedelijke visserijschool. Is echter zodanig tevreden over de uitslagen van de verkiezingen dat hij bij de volgende zitting voor elk raadslid een pakje kieppers zal medebrengen.

Dhr DEHAENE : had nog de tijd niet om veel te zeggen in de gemeenteraad, aangezien hij pas een «nieuwbakken» lid is. Zal in de toekomst zorgen, zoals het bij zijn beroep past, dat de raadsleden steeds een snufje zullen krijgen van de laatste nieuwe parfums uit zijn winkel. Zullen er soms harde woorden gekraakt worden, de neuzen van onze achtbare stadsleiders zullen toch aangenaam gestreeld worden...

Dhr EDEBAU : heeft berouw over zijn onvriendelijke woorden ten overstaan van dhr Porta, die toch geen zulke slechte kerel schijnt te zijn als dhr Edebau zich aanvankelijk inbeeldde. Geruchten doen de ronde als zou dhr Edebau zelfs geneigd zijn om dhr Porta aan te stellen tot plaatsvervangend advocaat aan de stad, om op te treden als bemiddelaar tussen dhr De Ramée, uitbater van de kursaal, en het stadsbestuur. Andere kringen loochenen echter ten stelligste deze geruchten...

Dhr DE KINDER : zal, naast het uitvoeren van honderden openbare werken, ook het muziekleven te Oostende bevorderen. Wij zeiden reeds dat er sprake is van de bereden fanfare van de grijze nonnen, maar de muziekpassie van dhr De Kinder zou zelfs overgeslagen zijn naar de oudjes van het Zeemanshuis, die de nodige instrumenten zullen krijgen om een eigen harmonie te vormen...

(Zie vervolg blz. 3)

De grote overwinnaar

Dhr Adolf Van Glabbeke, oud-minister en Volksvertegenwoordiger, behaalde te Oostende als candidaat voor de gemeenteraad een reusachtig succes. Hij mocht bijna 5000 voorkeurstemmen op zijn actief schrijven. Hier zien we hem, terwijl hij aan het lokaal «Victoria» de menigte dankt voor de liberale zege. (Foto Michaël)

OOSTENDE

Doktersdienst

19-10 : Dr. Quaegebeur, H. Hartlaan, 26. Tel. : 710.40.

Apothekersdienst

Dag- en nachtdienst van 18 tot 25 October : dhr Deketelaere, Torhoutsteenweg, 78.

Handkusjes...

Yvonne Bolle, Molenaarstr. 37, kwam zich bij de politie beklagen dat haar echtgenoot Odiel Scherpereel haar in de echtelijke woning niet wilde binnenlaten.

De kiesbrieven worden herteld te Stene - Op aandringen van de liberalen

Vernomen wordt dat de drie stembussen, met de kiesbrieven van de bevolking van Stene, naar Brugge werden overgebracht. Naar het schijnt zouden de liberalen een klacht ingediend hebben en tevens gevorderd hebben dat de kiesbrieven zouden herteld worden. Deze klacht zal thans te Brugge onderzocht worden en naar verluidt zullen alle kiesbrieven herteld worden. Staat men hier voor een verrassing?

Nog een ruzie...

In café «Derby», Nieuwpoortse stwg, werden lieve woorden gewisseld tussen de uitbaters en de bewoners van de eerste verdieping. De politie kreeg afschrift van het scheldwoordenconcert.

De kommunisten kregen de stamp van de ezel

De verkiezingen zijn voor de communisten over het ganse land een tegenvaller geworden. Papa Stalin zal aan de grote bonzen van België, die nu in Rusland zijn, wel eens goed zijn zeg zeggen.

Te Oostende kregen hamer en sikkel ook een lelijk duwtje. Ook werd opgemerkt dat Bob Dubois zijn kaartje van afwezigheid op de lijst ingediend had.

De faillissementen in het Oostendse

Gedurende het jaar 1951 werden, door de Rechtbank van Koophandel, 27 faillissementen gelikwideerd. Hiervan waren er vijf waarvan gans het actief opgeslorpt werd door de Staat uit hoofde van achterstallige belastingen. Daarbij nog drie waarvan meer dan de helft om dezelfde reden aan de Staat werd uitgekeerd.

Bij de Mandel- en Leiebond

Door de plaatselijke Mandel- en Leiebond wordt op Vrijdag, 17 October, een gezellige avond ingericht in het lokaal «Café Petit Paris», hoek A. Pieterslaan en Torhoutse steenweg.

Tevens kan men zich laten inschrijven voor volgende vertoningen in de grote schouwburg van Rijsel : 19 Oct., «L'Héritière», 190 fr.; 23 Oct.: «Si j'étais Roi», 160 fr.; 30 Oct.: «Faust», 160 fr. Inschrijvingen worden aanvaard in het lokaal «Stella Maris», Vindictivelaan.

De winterweek-ends

Volgens bepaalde inlichtingen zal het comité van de winterweek-ends te Oostende het besluit genomen hebben, om tijdens de komende weken een sierlijke autocar naar het binnenland te sturen, ten einde in talrijke steden ruchtbaarheid te geven in zake de genoegens van een winterweek-end te Oostende.

Tevens werden enkele mooie aanplakbrieven ontworpen, die binnen enkele dagen in het land zullen verspreid worden.

Het stoffelijk overschot van burgemeester Serruys

In de grootste intimiteit werd het stoffelijk overschot van wijlen burgemeester Henri Serruys van een voorlopige begraafplaats op de Nieuwpoortse steenweg, overgebracht naar het kerkhof van Mariakerke, waar hij zal rusten in de schaduw van het Duinenkerkje, naast zijn vriend James Ensor.

Op de plaats, waar de burgemeester begraven ligt, wordt thans een grafzerk aangebracht.

Mevr. Serruys had de wens uitgedrukt dat de overbrenging in de grootste intimiteit zou gebeuren, zodat geen enkele overheidspersoon aanwezig was.

Voor alle rouwdiensten

Zondagavond deden de journalisten natuurlijk uren aan een stuk hun ronde naar de partijlokalen, om er de uitslagen op te nemen en te telefoneren naar hun blad in het binnenland.

Bij de liberalen en de socialisten was de stemming warm en opgewekt, maar in de Volksbond viel men binnen als in een frigo. Zelfs het bier smaakte niet goed... Maar wat meer is : de liberale en socialistische lokalen gaven reeds vanaf 9 uur de eerste uitslagen, doch in de Volksbond gebaarde men van Ko. Men gaf zelfs de volledige uitslagen niet... Enkel de voorkeurstemmen verschenen op het bord. Dries was er het hart van in. We zijn om zeep, zei hij voortdurend en met al die zeep zullen de candidaten zich eens duchtig kunnen wassen...

De honderdjarigen in Rusland

Volgens goed ingelichte bladen zouden er in Rusland op dit ogenblik een 30.000 personen zijn welke de leeftijd van 100 jaar hebben overschreden.

BELANGRIJKE KOLONIALE INSTELLING
werft voor haar Afrikadiensten aan :
WERKHUISMEKANIEKERS VOOR ZEEDIESELMOTOREN
Belg. Leeftijdsgrens : 35 jaar.
Volledige levensloop aan : Z.B. 20
Office Publicité, 36, rue Neuve, Bruxelles. (1921)

Burgerlijke Stand

GEBOORTEN

2-10 : Marc Van Gheluwe v. Richard en Antonia Soete, Bredene.

3-10 : Egide Maenhout v. Maurice en Alice Vandenberghe, Slijpe; Gilbert Dewulf v. Etienne en Juliana Claeys, Warschaustr. 31; Vera Hosten v. Theophile en Yvonne Thoon, Gistelstwg, 62.

4-10 : Patrick Lannoo v. Leon en Lucienne Verscheure, Metselaarsstr. 34; Anne Demeester v. William en Blanche Mortier, Nieuwpoort; Dirk Devuyst v. Marcel en Nora Vansteenkiste, Stene; Maria Felix v. Joannes en Bertha Bovée, Chaletstr. 17; Eric Desmet v. André en Germana Dalle, Stuiverstr. 74.

5-10 : Anna Poelaert v. André en Fernande Dever, Leffingestr. 277; Dirk Fremaut v. André en Florida Baert, Werkzaamheidstr. 220; Gautier Fremaut, id.; Walter Tack v. Hilaar en Gabriella Vandenbroucke, Middelkerke; Hugo Verstraete v. Marcel en Antoinette Noppe, Rentenierssstr. 7; Marie Jonckheere v. Petrus en Jeannette Vandenbossche, Bekegem.

6-10 : Robert Reynaert v. Gilbrecht en Lucienne Lievens, Slijpe; Eric Winne v. Polydore en Angèle Baeteman, Gistel; Daniel Moull v. Leonard en Dionysia Barremaecker, Van Hembdenstr. 8; Pierre Laureins v. Albert en Marie De Gryse, Kappellestr. 35.

7-10 : Jan Rotsaert v. Raymond en Mona Croes, Klemskerke; Michèle Cordy v. Raymond en Florentina Steenkiste, Stockholmstr. 41; Odette Ghysel v. Leon en Celestina Mylle, Stene; Boudewijn Delrue v. Jules en Maria Depoorter, Gistel; Roger Van den Broele v. André en Simonne Vanhooren, Zerkegem; Maria Goderis v. Henri en Germaine Raes, Leffinge; Daniel Ansquer v. Andries en Hilda Dewulf, Dr. Verhaeghestr. 108.

8-10 : Jackie Buffel v. Leon en Yvonna Joseph, Zandvoorde; Francine Knockaert v. Cyrille en Irma Vandenbroucke, Bredene; Liliane Viaene v. Urbain en Antoinette Monballu, Zerkegem; Liliane Verplancke v. Emiel en Agnes Willaert, Vlissegem; Angeline Bussche v. Amedeus en Alberta Clicteur, Ettelgem.

9-10 : Antoon Rommelaere v. Frans en Suzanne Desmidt, Nieuwpoortsuwg, 130; Marie Hennaut v. Roger en Marcelle Gazano, M.-Theresiastr. 37; Jeanne Deman v. Emiel en Adèle Wachtelaer, Klemskerke; Myriam Vandenauweele v. Marcel en Cecilia Schaessens, Gistel.

10-10 : Linda Vanhoeck v. Pierre en Jenny Bronders, Ooststr. 48.

OVERLIJDENS

4-10 : Flavie Vandenberghe, 72 j., wed. v. Jules Lagae, Deerlijk; Magdalena Devolder, 46 j., echtg. v. Auguste Gal, Louisastr. 11; Henri Verlinde, 67 j., echtg. v. Nathalie Dombret, St. Catharinapl. 19; Laurent Dalle, 61 j., wdr v. Sophie Minne, Gelijkheidstr. 149; Auguste Declerck, 45 j., ongeh., Velodromestr. 39.

5-10 : Nathalia Devos, 73 j., wed. v. Gustave Lauwyck, Stene; Jozef Debruyne, 12 j., Veurne; Annie Ulin, 3 mnd., Moere; Margaretha Verhelst, 65 j., wed. v. Franciscus Sanders, Rogierl. 44.

7-10 : Marie Vyvey, 97 j., wed. v. Desiré Pick, Stuiverstr. 68; Simonne Nuyts 24 j., echtg. v. André Vermeulen, Koninginnel. 20.

8-10 : Emile Mares, 81 j., ongeh., Torhoutstwg, 246A.; Albertina Ghysel, 77 j., wed. v. David Emmery, Sportstr. 35.

10-10 : Franciscus Chapel, 73 jaar, echtg. v. Eulalia Lambersy, Ieperstr. 53; Maria Missuwe, 69 j., echtg. v. Eduard Bailleul, Werkzaamheidstr. 69.

STEDELIJKE KERKHOVEN : Bericht

Het is verboden vanaf 28 October tot 6 November e.k., schilder- of bouwwerken uit te voeren op de stedelijke kerkhoven.

HUWELIJKEN

7-10 : Martin Billiouw, elektrieker en Gisèle Denys, z.b.

8-10 : Henri Hincourt, zeeman en Cécile Druyve, z.b.

11-10 : René Goethals, kopergieter en Lucienne Lams, z.b.; Auguste Vereecke, electrieker en Magdalena Verfaillie, winkeljuf.; Gabriel Vereecken, matroos Zeekorps en Liliane Bruskin, z.b.; Leon Dasseville, plaatbewerker en Gilberte Vergoote, z.b.

FEESTELIJKHEDEN
Huurt een pick-up met fonoplaten, per dag, per week of per maand. Radio MARLEIN, Christinastraat, 85, Oostende. Tel. 71.725.

HUWELIJKSAFKONDIGINGEN

12-10 : Hoornaert Omer, beroepsmilit. Lombartsijde, vrh. Brugge en Vanhoorne Germana, dienstmeid, Bredenestwg, 50; Van Brabant Omer, autogeleider, Wilskerke en Vanzuyt Jacqueline, z.b., Elisabethl. 5; Reyserhove Maurice, visser, Heist en Vereruysse Elza, z.b., A. Liebaertstr. 51; Bogaerts Joseph, beroepsmilit., Lijndraaiersstr. 1 en Luys Gabrielle, z.b., Nieuwpoortstwg, 88; Tavernier Charles, handelaar, Nieuwpoortstwg, 71 en De Vos Irma, z.b., Jacob Besagestr. 33a; Leys Joannes, kwartiermeester Zeekorps, Lijndraaiersstr. 1 en Laplace Lydie, winkeljuf., Hofstedestr. 30; Gheeraert Jean, Leger-officier, Wapenpl. 2 en Tierssoone Rosette, winkeljuf., Jozef II str., 27; Geril Roger, zeeman, Cirkelstr. 23 en De Clippel Lucienne, naaister, Hospitaalstr. 29; Deley Robert, motorist, Vlissingen en Sinaeve Blanche, z.b., Distellaan, 54.

ANDERE GEMEENTEN

Hubrecht Robert, auto-gel., Oostende en Sanders Adrienne, verkoopster, Stene.

Eervolle Onderscheidingen

Belgische erkentelijkheidsmedaille

Bij Koninklijk Besluit is de Belgische Erkentelijkheidsmedaille toegekend aan de hiernavermelde personen die actief en belangloos hun medewerking aan oorlogsinstellingen hebben verleend of tijdens de periode 1940-45 vaderlandlievende diensten bewezen hebben.

Zilveren Medaille met Rood Kruis :

Beheyt Simon-N., te Middelkerke;

Bronzen Medaille met Rood Kruis :

Bertrem Albert, te Middelkerke (na zijn dood); Comptdaer Marcel-J., te Middelkerke; Cools Jan-H.-L., te Middelkerke; Mej. Demol Marie-Louise, te Uitkerke; Depauw Germaine-J., te Blankenberge; Depauw Marie-Louise, te Blankenberge; De Roover Gilberte, te Middelkerke; De Roover Irène-M., te Middelkerke; Coen Hendrik-E.-J., te Nieuwpoort; Houbaert Urbain, te Koksijde; Mevr. Jaune Louise-E., echtgenote Boca, te Koksijde; Mej. Keysabyl Magdalena ,te Blankenberge; Knudde Albert J., te Wenduine; Lebbe Julien-A., te Wenduine; Leclercq Albert E.-P.-M.-G., te Heist aan Zee; Mevr. Mechelaere Elvire-Y., echtg. Reyzerhove, te Blankenberge; Muylle Ignace-P., te Middelkerke; Neirynck Marcel te Blankenberge; Poppe Edgard-L.-R., te Blankenberge; Mevr. Retsin Hélèna, echtg. Peeters, te Blankenberge; Mej. Selschotter Paula, te Blankenberge; Simoen Arthur, te Middelkerke; Mevr. Thorez Simonne-H.-C., echtg. Van Uxem, te Middelkerke; Vandamme André-J.-A., te Nieuwpoort; Vandenberghe Emma-M., echtg. Laurent te Blankenberge; Mevr. Van der Heyde Rachel J., echtg. Beheyt, te Middelkerke; Vandewalle Joanna-M., echtg. De Ceur, te Blankenberge; Mevr. Van Heynsbergen Maria, echtg. Crombez, te Blankenberge; Vanhove Leon-C., Nieuwpoort; Mej. Van Sluys Marie, te Blankenberge; Wielemans Adolf, te Nieuwpoort.

ONTPLOFFING IN VUILNISWAGEN TE OOSTENDE

Werkman loopt verwondingen op

Toen een vuilniswagen van de reinigheidsdienst door de Kerkstraat reed en de werklieden bezig waren vuilnisbakken te ledigen, deed zich in de wagen een ontploffing voor. De wagen was voorzien van een automatische vulinrichting, doch niettemin sloeg een zware vlam naar buiten.

Een werkman van de reinigheidsdienst, de 30-jarige Camiel Lust, uit Oostende, kreeg de vlam in het gezicht en werd hierdoor ernstig verbrand. De wagen werd ter plaatse van zijn lading ontdaan, doch het vuilnis vatte vuur. De brandweer moest optreden en kon na korte tijd het vuur overmeesteren. Inmiddels werd de gewonde werkman naar het ziekenhuis overgebracht. De politie heeft een streng onderzoek ingesteld.

Het spiegeltje van Tijl

Van een Oostendse visser die een gouddelver werd...

Ge hebt allen, beste lezers, reeds horen vertellen over de zaak van de «Gouden Emmer».

Ge weet wel, dat «seultje» met al die bijous en dat goudewerk in, dat in Diksmuide gevonden werd op een goeie morgen door een simpele gendarm, die de krimpen in zijn buik kreeg toen hij al die rijkdom zag.

De geschiedenis van dat emmertje kan kort samengevat worden. Jules Moerman, een Nieuwpoortenaar, maar die te Oostende zeer goed gekend was, had zo een lief bendje gesticht met winstgevend doel. De hele groep trok van de ene stad naar de andere, trok haar kousen aan om binnen te breken en ging er ten slotte van door met de juwelen van madame en ook wel soms met de centen van mijnheer.

Ge moet niet vragen hoeveel hartjes, en terecht, aan het kloppen gingen toen vastgesteld werd dat men in volle nacht het ontgoochelend bezoek van Moermans-bendje ontvangen had...

Nu, aan alles komt een einde, ook aan het wegmoffelen van juweeltjes en bankbriefjes. De hele bende zat op het bankje te Veurne en iedereen kreeg er zijn rantsoen gevangenisstraf met de traditionele boeten, vermenigvuldigd maal tien, want Moeder Justitia laat zich ook gepeperd betalen. Maar de onderzoeksrechter was, zelfs na de uitspraak nog niet op zijn gemak.

Waarom?

Omdat de brave man overtuigd was dat de teruggevonden bijous in het «seultje» slechts een deel waren van de hele buit.

Moerman had waarschijnlijk een appeltje tegen de dorst, 't is te zeggen, een juweeltje voor zijn oude dag, weggestoken.

Doch de grote vraag was : waar waren die kostbare steentjes en wie was er de gelukkige eigenaar van?

Daarom besloot de onderzoeksrechter nog eens zijn vingeren in dat emmertje te steken en te trachten wat meer te vernemen.

Hij stekte zijn valies vast en trok met de griffier en zijn schrijfmachine naar Nieuwpoort, waar hij zijn visitekaartje liet afgeven aan de 18-jarige dochter van mijnheer Moerman, die tien jaar met staatstoelagen in het pension «Prison», moet leven...

Die onderzoeksrechter was geen domme vent. Hij raakte inderdaad de fijnste snaar van een vrouw aan : de ijdelheid.

Hij zei : Mammezelletje, toe zeg een keer waar die andere steentjes zitten?

Maar het meisje zette een grote borst en antwoordde fier en hoogmoedig : Steentjes, mijnheer? Hoe is 't mogelijk dat ge dat aan mij vraagt? En gelijk een beledigd dametje, liet ze haar ogen triestig rollen in hun kassen, tot de onderzoeksrechter bijna compassie kreeg en reeds naar zijn zakdoek greep.

Helaas, tijdens een laatste inspanning, gaf de 18-jarige dochter eindelijk toe. Ze was moe van op de rooster te liggen en verlangde in haar bed te wippen. Daarom zei ze loslippig : Awel, de rest van de steentjes zijn bij Albert Jamain, visser te Oostende, maar werkzaam te Nieuwpoort.

— Ge zij vriendelijk bedankt, zei de onderzoeksrechter en boog diep en beleefd.

En per express reisde hij naar Albert Jamain, die natuurlijk uit de lucht viel en noch boe noch ba wist van de steentjes, waarover de onderzoeksrechter het had.

— Tegenwoordig, zei hij, verdenkt men iedereen. Hoe is 't mogelijk? Ik ben de eerlijkheid in persoon. Wat denkt ge wel...

En weer stond de onderzoeksrechter op het punt om zijn excuses aan te bieden, toen ook Albert Jamain eindelijk door de mand viel door het gewicht van al die steentjes.

Eindelijk bekende onze Oostendse visser dat hij de bijoutjes verstopt had langs de weg van Nieuwpoort-Bad en Nieuwpoort-stad. En zeggen dat Tijl daar deze zomer zo dikwijls passeerde en niets gevonden heeft...

Nogmaals trok de onderzoeksrechter op reis, deze maal met een ferme spade. Het werd een echte expeditie van goudzoekers.

De aanhouder wint en ten slotte haalde men een lief zakje boven met... zestig zeer lieve steentjes, in gezelschap van een triestig revolvertje van 9 mm, een pistool, kogelladers en... 15 valse sleutels.

Albert Jamain mocht meteen meegaan naar Veurne, waar de onderzoeksrechter hem een mooie brief gaf voor gratis-verblijf in het staatsgesticht voor verdwaalde schapen. Ook de 18-jarige dame mocht nog eens een gezellig praatje komen houden te Veurne, maar voor haar was de onderzoeksrechter onbarmhartig : zij kreeg geen kosteloos verblijf en moest weer naar Nieuwpoort trekken om haar eigen kost aldaar te verdienen.

We wachten intussen op het verder verloop van de zaak, die misschien nog andere zakjes boven de grond zal doen komen...

Reporter TIJL.

Wie & Wat ?

Een man, die een rasechte Oostendenaar is en in de onderwijsmiddens, vooral deze van het atheneum, zeer gekend is.

Een man van eerder kleine gestalte, meestal drager van een zwarte hoed, waaronder zwart haar schuilt.

Kleine, zwarte levendige ogen en meestal een glimlach op de lippen.

Doet onze jeugd dagelijks genieten van de voordelen van degelijke lichaamsoefeningen. Een man die, thans in een naburige badgemeente een schitterende zege heeft behaald. Een verdiende zege trouwens, want hij heeft zich jaren ingespannen om de toeristische belangen van zijn gemeente te verdedigen en wist prachtige resultaten te bekomen.

Is tevens een voortreffelijk tekenaar en schilder en menig vaandel werd door hem ontworpen.

Figuur van de vorige week : Dhr WANDELS, eigenaar van het bekend gebakkraam op de Octoberfoor.

Flitsen over Stad & Haven

«RHAPSODIE IN BLUE»

De laatste gemeenteraadsverkiezingen hebben op onbetwistbare wijze bewezen dat de «blauwtjes» de bovenhand gehaald hebben in onze stad. Toen de eerste resultaten bekend gemaakt werden, kon menig liberaal zijn ogen niet geloven. Er brak weliswaar een blijde stemming los, maar men wachtte eerst nog andere uitslagen af, om een eerste victoriekreet te slaken.

In het liberaal partijlokaal vond men er meteen een middel op om de blauwe zege gepast te vieren. Inderdaad, in een zwaai en een draai zette men een fonoplaat op en... daar ging het van «Rhapsodie in Blue»!

Het mag immers werkelijk een rhapsodie genoemd worden, want de stembus sloeg ten lange laatste helemaal blauw uit.

De pronostiekers hebben natuurlijk ook hun hartje kunnen ophalen. Er waren bepaald vele personen, die «Dolf» als de vedette kozen en zij hebben dan ook het hele potje in hun zak mogen steken. Het is inderdaad voor de eerste maal in de geschiedenis van Oostende, dat een bepaalde kandidaat ongeveer 5000 voorkeurstemmen behaalt. Dat was werkelijk een blauwe rhapsodie.

Deze rhapsodie werd enkel door een laatste bureel onderbroken, want het was ongeveer vier uur in de nacht, toen men eindelijk klaar kwam met het opstellen van de laatste uitslagen. Zulks was niet te verwonderen, wanneer men weet dat een pasteibakker van de rechtse oppositie in bedoeld bureel zat met een stukje... lood in zijn voeten. Hij kon blijkbaar de emoties niet meester!

Ook de «sosjes» zijn tevreden : behouden zij te Oostende, hun zeven zetels, in andere gemeenten deden zij een mooie vooruitgang, zoals te Bredene, waar zij nog twee zetels méér veroverden.

Rood en blauw trokken dan ook maandagavond met hun muziek door de Oostendse straten. Dat er natuurlijk geblazen werd van 't vaderland weg, hoeft geen betoog. Het was een echt muziekfestival, en zeggen dat een rechtse kandidaat beweerde dat er geen festival meer zou ingericht worden.

EEN VERHEUGENDE NA DE KIESSTRIJD : VASTSTELLING

Nu de kiesstrijd achter de rug is, liggen daar voor ons die talloze strooibriefjes en... papieren beloften.

En wanneer we spreken over beloften, dan hebben we het voornamelijk op de penne-producten van een zeer gelovig weekblad, dat niet terugdeinsde om allerhande verdachtmakingen rond te strooien ten overstaan van de tegenstrevende candidaten.

Het is daarom een des te meer verheugende vaststelling, wanneer men tot het besluit komt, dat de massa zich zo maar niet meer lichtgelovig laat beetnemen. De tijd van de leuze «houd de mensen dom om hen meester te kunnen» is voorgoed voorbij.

We hebben het enkele weken nog zo treffend geschreven : de pers heeft een opvoedende en geenszins een misleidende rol te spelen. Aldus kreeg bedoeld gelovig blad tijdens één van de laatste zittingen nog duchtig op de vingeren omdat men weer valse verklaringen had gepubliceerd. De bevolking heeft zich hiervan ten volle rekenschap gegeven en het staat vast dat enkel een berichtgeving, zoals wij deze opvatten, namelijk gezond en objectief, opbouwend en voorlichtend, door de massa geapprecieerd wordt van, welk gemeenteraadslid het ook weze. Ro-Ro heeft nu zes jaar tijd om te rouwen over zijn pekelzonden, terwijl de nieuwe gemeenteraad inmiddels zal bewijzen tot wat men in staat is om Oostende, op basis van gezonde en eerlijke medewerking, groot te maken!

STUURT RECHTS : MAAR ER WAS STUURDEFECT

Onze lezers zullen ons deze week wel willen verontschuldigen, dat we het voortdurend over de verkiezingen hebben. Toekomende week komen we met andere beschouwingen voor de dag.

Maar we willen nog even een terugblik werpen op de afgelopen kiesstrijd.

Voor de meeting van CVP reed gedurende een ganse dag een radiowagen rond, die aankondigde : komt allen naar... enzovoort. En nadat de speaker een ganse boel namen had opgesomd, besloot hij zijn oproep met de laconische vermelding : de ingang is vrij!

Waarop een nuchtere Oostendenaar opmerkte : het ware nog maar dat te kort, dat we zouden moeten betalen om de politickers aan het woord te horen.

De socialisten pakten uit met drie ezeltjes en een grote ballon, die naar het schijnt, driemaal naar beneden kwam. Maar het effect bleef hetzelfde.

Het record werd zeker geklopt door de liberalen, die met tientallen auto's de oren van onze brave burgers duchtig op de proef hebben gesteld.

Een inwoner van de Meiboom merkte zelfs op : we zien in geen jaren bijna een auto op de Meiboom, maar in de laatste week hebben we ons rantsoen voor zes jaar gekregen!

De C.V.P. riep intussen dag in, dag uit : Stuurt rechts, maar hun auto heeft twee platt ebanden gelopen alsmede een verbrande... soupape!

HET BEKENDMAKEN VAN DE VERKIEZINGSUITSLAGEN

Er mag zeker niet geboft worden te Oostende nopens de snelle bekendmaking van de verkiezingsuitslagen.

Steden als Antwerpen en Gent waren reeds lang klaar, vooraleer Oostende eindelijk afkwam met de uitslagen, die dan nog slechts gedeeltelijk waren.

Het is zelfs gekend dat het laatste bureel pas om drie uur en half in volle nacht zijn kist met de kiesbrieven sloot...

Wat het initiatief van «Het Visserijblad» betreft, zulks kende een grote bijval. Inderdaad, honderden kwamen het bord voor het uitstalraam van ons blad raadplegen en aldus kon men, volgens het bekendmaken van de uitslagen, het verloop van de verkiezingen volgen.

Ook werd door ons blad een bijzondere editie in Oostende verspreid met de volledige uitslagen : kopstemmen, voorkeurstemmen, de verkozenen, enz. Hiermede stonden we, in zake informatie, nogmaals aan de spits.

(1934)

De Oostendse Gemeenteraadsleden

(Vervolg van blz 1)

Dhr BLONDE : zal niet alleen de visserij blijven verdedigen, maar heeft zopas een overeenkomst afgesloten met een vriesinstallatie, om zijn collega's van de gemeenteraad een dienst te bewijzen. Wanneer de discussies inderdaad te warm zullen worden, zal dhr Blondé, dank zij een miniatuur-vriesinstallatie in een gecapitoneerde valies, de temperatuur in de raadszaal doen dalen. Waarvoor bij voorbaat dank!

Dhr REYNAERT : toonde zich steeds een moedig verdediger van de Oostendse Vrije Zwemmers. Zal binnen zeer afzienbare tijd tijdens volle zitting van de raad tien Vrije Zwemmers in de zaal in badkostuum doen binnentreden, om aan te tonen hoe het slijk tussen de tenen van de zwemmers blijft steken en dat het hoogstnodig is dat de vijvers in het bosje gekuist worden...

Dhr BOUDOLF : donderde steeds heftig tegen de kerkfabrieken en Lange Lo. Intussen zou hij reeds een dactylo geraadpleegd hebben om een briefje te schrijven naar de nieuwe raadsleden, waarin hij zou zeggen : Ge moogt nooit te veel verschieten als ik uit mijn kot kom, maar ik ben nu eenmaal geboren met sterke stembanden...

Dhr VAN CAILLIE : heeft tijdens zijn laatste mandaat vooral de paardenkoersen verdedigd.

Naar verluidt zou hij thans aandringen opdat niet alleen in 1953 een koers van de Oostendse fiacre-paardjes zou ingericht worden, maar ook een wedren met de propaganda-ezeltjes van de socialisten, bereden door koetsiers met een buizenhoed, waarvan bij zijn partij een zekere voorraad voorhanden is...

Dhr VANHOORNE : verdedigde door dik en dun de sluisknechten en de witte politie. Gezien het stijgend succes van zijn tussenkomsten, zou dhr Vanhoorne het plan opgevat hebben om eerstdaags aan te dringen op het bouwen van een beiaard in de Peperbusse, dichtbij de woning van mejuffer Tratsaert. Om het uur zou de beiaard spelen : Dan zal de jonkheid dansen... En dan zou dhr Vanhoorne de belangen van de beiaardier kunnen verdedigen...

Dhr DAEMS : liet zich meermaals gelden als verdediger van markten en foren. Heeft tussenkomsten klaar liggen om vermindering van standgeld te bepleiten voor de oliekoekenbakker, opdat deze een gratis-uitdeling zou kunnen doen aan de gemeenteraadsleden, alsmede voor Charlewietje en Madame Blanche, die zou voorspeld hebben dat dhr Daems nog lange jaren zou zetelen.

Dhr GOETGHEBEUR : is de man van de verzoening. Zal in de schoot van de gemeenteraad een bijzondere commissie stichten, die belast is met het bevorderen van de vriendschappelijke betrekkingen onder de raadsleden. Het hoofdlokaal zou gelegen zijn in de «Noordstar» en het secretariaat in de Volksbond en de zitpenningen zouden telkens in een gemeenschappelijke kas gestort worden om een jaarlijks mosselsouper in het stadhuis te laten opdienen.

Dhr PIERS : heeft een mislukte poging gedaan om de Opex onder zijn arm te nemen, maar de Opex lag te laag en dhr Piers was te groot om zo diep te buigen.

Heeft stellig beloofd aan de partijleider dat hij geen verklaringen meer zal afleggen na de gemeenteraad, zodat niemand meer hem zal moeten verwijten dat hij gesproken heeft, wanneer hij in feite zijn mond niet heeft open gedaan...

Dhr PORTA : «l'enfant terrible» van de gemeenteraad, zal meer dan ooit zijn sluizen van de welsprekendheid openzetten. Als kemphaan en man van de straat zal hij, als goede candidaat, wars van zever en alle kwaad, voortaan zijn tussenkomsten, zo goed als 't gaat, in verzen schrijven op groot formaat. Iets dat hem, als advocaat, zeker allerbest staat. Om te luisteren zijn wij paraat.

Mej. TRATSAERT : is weer het enig vrouwelijk lid van de raad. Heeft plechtig beloofd voor de komende zitting een kilo Oostendse babbelutten mede te brengen. Zal een dringende vraag indienen opdat de zieltjes van 't Vagevuur een nieuw koesje verf zouden krijgen. Is desnoods nogmaals bereid om op een schepenzetel plaats te nemen, maar hiervoor is nog geen plaats te begeven.

ZIJ DIE KOMEN...

Dhr VAN GLABBEKE : Op gebied van temperament, zullen we tussen de heren Van Glabbeke en Porta menige «aangename» discussie mogen verwachten. Haantje-vooruit, zal hij zeker niet nalaten verscheidene nieuwigheden te Oostende in te voeren. Als verwoed pijpenroker, zou hij tevens aandringen opdat er ook tijdens de openbare zitting een trekske aan de pijp zou mogen gedaan worden, vraag die zeker door de journalisten zal gesteund worden. Sommige van zijn vrienden hebben hem voorzichtig gevraagd of er een «ring» zou van doen zijn, om tussen de vier touwen bepaalde discussies uit te vechten. Een man, die voorkeurstemmen per kilo zal verkopen tijdens de eerstkomende braderie.

Dhr DEHONDT : heeft velen verwonderd toen men hem voor de eerste maal hoorde spreken. Is inderdaad een bezadigd en aangenaam spreker, die nagels met koppen weet te slaan.

Zou reeds naar President Truman volgend telegram gestuurd hebben : Ik ben verkozen tot gemeenteraadslid van Oostende. Doe mij een plezier en stuur toekomend jaar enkele duizenden Amerikanen met vele dollars naar Oostende: aldus ben ik zeker dat ik in 1958 nogmaals zal herkozen worden.

Dhr FACON : zal natuurlijk in de gemeenteraad met open armen ontvangen worden als garagist. Aangezien hij over talrijke auto's beschikt, rekenen zijn collega's op hem om hen telkens naar huis te voeren na elke zitting.

Op Mariakerke zullen de leden van de Fanfare alle zaterdagnamiddagen kosteloos mogen komen repeteren in de garage zelf. De trompettist zal de luchtpomp zetten op zijn instrument en zal aldus niet meer moeten blazen tot zijn tong uit zijn mond hangt. Dhr Facon is dus werkelijk een philantroop.

Dhr DEGRAVE : de journalisten hebben nu ook een confrater in de raad. Henri zal van zijn confraters enkele kilo's papier krijgen om hen de nodige nota's te bezorgen over de grote stadsgeheimen. Binnen enkele weken zullen de journalisten hem plechtig in hun lokaal ontvangen en hem met veel ceremonie aanstellen. Hij zal er de eed moeten afleggen in volgende bewoordingen : Ik zweer getrouwheid aan de journalisten, gehoorzaamheid aan hun eisen, inschikkelijkheid tegenover hun wensen en steun in hun slavenwerk... De eedformule voorziet tevens nog een bijkomende zin, die echter niet moet uitgesproken worden, doch liefst in werkelijkheid omgezet, namelijk : En nu betaal ik een tournée générale.

In Henri zal Oostende ongetwijfeld een verbeten verdediger vinden van de winterweek-ends. Wij wensen hem veel succes en uithoudingsvermogen.

Dhr DEHOUCK : is de enige nieuwe man van de oppositie. Heeft reeds veel haar verloren en zal in de raad waarschijnlijk helemaal klets worden. Een man, die weet wat organisatie is, aangezien hij de candidaat van de Volksbond is. In deze hoedanigheid zal hij plannen voorleggen tot het stichten te Oostende van een volkerenbond, waarvan de hoofdzetel gevestigd is bij de Deken en de ondergeschikte zetel in cinema Nova, eerste balkon, waarvoor alle raadsleden wekelijks kosteloze ticketjes zullen krijgen.

Dhr MIROIR : de man van de wetenschap in zijn hoedanigheid van geneesheer. Zal zich na elke zitting in het cabinet van de burgemeester ter beschikking stellen van de raadsleden ten einde hun hartkloppingen te controleren en hen desnoods een spuitje toe te dienen indien de emoties te groot waren.

In geval een raadslid, na een interpellatie een blauwtje oploopt, zal hij zich onmiddellijk in verbinding stellen met zijn partijbestuur, dat het ganse zaakje wel met jodiumtinctuur zal bestrijken en dus in het rood verwen.

Dhr LAUWEREYNS : kwam in de raad dank zij de gratie Gods. Nauwelijks een paar stemmen hebben zijn candidatuur doen aanvaarden.

Zal naar alle waarschijnlijkheid, als man van de tram, een waardige opvolger zijn van dhr D'Hoedt zodat we nog regelmatig het trambelletje zullen kunnen horen. Tingelingelinge, ijzerdraad: leve de tram en haar candidaat.

Maar de vraag is nu : wanneer komen de nieuwe autobussen?

ZIJ DIE GINGEN...

Dhr DE CEUNINCK : was een raadslid met verdiensten. Hij deed regelmatig brokken in de pap en wist menigmaal zijn woordje te plaatsen. Menigeen herinnert nog zijn interpellatie nopens de hondjes op de zeedijk, toen de ganse raad zich ontpopte tot één dierenliefhebber, en een hartelijk traantje gelachen werd. Met hem is een Oostendse figuur uit de raad verdwenen. De wil van het volk geschiede...

Dhr FELIX : deed niet veel tussenkomsten, maar wanneer hij sprak was het vooral voor juridische aangelegenheden of culturele manifestaties. Dhr Porta verliest dus zijn gebuur, die weliswaar 823 voorkeurstemmen behaalde, maar tegenover het rekenmachientje van de verkiezingen moest bezwijken. Aan hem zeggen we niet adieu, maar misschien «Au Revoir».

Dhr DIVOY : deed onlangs een tussenkomst over de bals, zodat de raadsleden op zeker ogenblik gezamenlijk deelnamen aan het «Bal Populair» en af en toe... spectaculair.

Het bal van het Atheneum was het grootste stokpaardje van dhr Divoy, die ook sprak van het Bal du Rat Mort en het... Bal des Canards. De verkiezingen zijn voor deze candidaat wellicht uitgegroeid tot een... Bal des Surprises.

Mevr. VANLOCKE - Wed. AMEELE : hield één toespraak nopens het weder in dienst brengen van de overzetboot. Naar verluidt waren de mannen van de jollen hiervoor kwaad, aangezien ze geen 5 fr. per overtocht meer zouden ontvangen. Hebben ze nu een samenzwering gedaan en besloten niet meer te stemmen voor Mevr. Van Locke... Niemand weet het, buiten de stembus zelf, maar die kan niet klappen. Gelukkig...

Dhr DEGRIJSE : in zijn middens bijgenaamd Bertje. Twee redenen zijn oorzaak van zijn vertrek : namelijk zijn negende plaats als candidaat en het gering aantal voorkeurstemmen, nameljik 151. We hebben Bertje in feite nooit een woord horen spreken in de gemeenteraad. Wellicht kreeg hij hiervoor geen gelegenheid, want zijn gebuur Boudolf spuwde soms vuur en vlam voor twéé raadsleden samen.

Bertje is echter de eenvoud in persoon. Hij zal wellicht wat weemoed hebben wanneer hij voor de laatste maal zal zetelen om dan definitief te vertrekken, maar hij zal voor zijn dokwerkers wel verder zijn best blijven doen.

Dhr D'HOEDT : de man van de tram, senior, want kameradissimo Lauwereins junior, zal de bel overnemen.

Dhr D'Hoedt was een sympathiek man. Hij verdedigde zijn zaak en zijn mannen telkens wanneer de gelegenheid zich voordeed. De kiezers zijn echter onbarmhartig : de ouderdom moet vaak wijken voor jong geweld, voor opbruisend bloed.

De match D'Hoedt - Lauwereins werd door laatstgenoemde slechts op het nippertje gewonnen, namelijk 462 voorkeurstemmen voor dhr D'Hoedt tegen 467 voor Lauwereins.

Ziedaar dus, de nota's over de mannen en de vrouw, die blijven, komen en gaan.

Er blijft traditie in onze gemeenteraad, er komt nieuw bloed en voor enkele kiezers heerst er wellicht wat weemoed in het hart, wanneer zij hun candidaat zien vertrekken.

De beslissing is echter gevallen en hopen we dat de voorgedragen programma's zullen uitgewerkt worden. Want verstandige kiezers bewaren de tekst van bedoelde programma's en zullen die in 1958 wel bovenhalen om een nieuw oordeel te vellen.

Reporter TIJL.

BREUK- EN BUIKBANDEN
— Kunstbenen —
Orthopedische Apparaten
Verdonck - Minne
7, H. Serruyslaan — OOSTENDE

Koopt al Uw **MEUBELS** bij
"Meubeldroom"
A. PIETERSLAAN, 46 OOSTENDE
WOLLESTRAAT, 27 BRUGGE
Bijhuizen der gekende meubelfabriek
O. VANACKER te LEKE
Fabrieksprijzen Franco levering
Krediet Komptant
(113)

De betekenis van de verkiezingen

(Vervolg van blz. 1)

Wat anderzijds bijzonder in het oog valt, is het feit dat deze maal op de socialistische lijst eveneens betrekkelijk veel voorkeurstemmen werden uitgebracht. We zeggen «betrekkelijk uitzonderlijk», want eenieder weet dat op de socialistische lijst doorgaans meestal kopstemmen worden uitgebracht. Nu telt men op deze lijst 4.772 kopstemmen en 3.601 voorkeurstemmen.

Wijzen we terloops op het feit dat de reactie vanwege de kiezers ten overstaan van het beleid van de huidige regering weliswaar een zekere rol heeft gespeeld, doch we denken dat dit argument toch niet de grootste reden is waarom de CVP twee zetels verloor te Oostende. In andere gemeenten gemeenten boekte de CVP winst, zoals te Nieuwpoort, Heist en Knokke.

Ook zijn talrijke Oostendenaars het werk van wijlen de liberale burgemeester Serruys indachtig geweest ten bate van zijn stad en menigeen heeft dan ook niet nagelaten opnieuw liberaal te stemmen om het werk van dhr Serruys bekroond te zien.

ONDERHANDELINGEN NEMEN EEN AANVANG

Nu de candidaten definitief gekend zijn, blijft daar natuurlijk het grote vraagstuk : met wie zal een coalitie afgesloten worden en wie wordt burgemeester en welke verkozenen zullen schepen zijn? We zullen zeker de zaken niet vooruitlopen en het verloop van de onderhandelingen afwachten.

Stippen we echter terloops aan dat het algemeen gerucht de ronde doet dat dhr Van Glabbeke grote kans heeft om de burgemeesterssjerp te dragen. Maar wie zal dan schepen zijn, aangezien men drie candidaten heeft, namelijk dhren Vroome, Vandendriessche en Quaghebeur.

Dinsdagavond had een vergadering plaats van de liberale partijleiding en een eerste gedachtenwisseling werd hieromtrent gehouden. Indien zich nieuwe feiten zouden voordoen, zullen we niet nalaten hiervan melding te maken in onze «Laatste Berichten».

Anderzijds heeft men sterk de indruk dat de liberale-socialistische coalitie zal gehandhaafd blijven. Nopens deze aangelegenheid zal in de komende dagen onderhandeld worden. Ook besprekingen met de CVP-leiding zullen gehouden worden.

Hopen we ten slotte dat Oostende in de komende jaren, dank zij een innige samenwerking, een nog schonere bloei en groei zal kennen en dat alle verkozenen, rechtse en linkse, onbaatzuchtig de Oostendse belangen zullen dienen.

De politiek heeft haar woord geplaatst. Thans moeten enkel en alleen daden gesteld worden door mensen, die bezield moeten zijn door die éne gedachte : de voorspoed van onze geboortestad bevorderen.

De Redactie.

Bij «De Verenigde Bruggelingen»

De jaarlijkse algemene vergadering van «De Verenigde Bruggelingen» heeft plaats op Vrijdag, 24 Oct., om 7.45 u. 's avonds in het lokaal «Le Chalet», Petit Paris.

Op de dagorde worden volgende punten vermeld : Toespraak door de voorzitter; Goedkeuring van het verslag van de vorige algemene vergadering; Verslag van de secretaris over het verlopen dienstjaar; Verslag van de penningmeester; Verkiezing van vier bestuursleden.

De volgende bestuursleden zijn uittredend en herverkiesbaar: A. Bleyaert, Georges Deplancke, Eugène Vandenbussche en Arthur Van Paemel.

Volgens de statuten mogen de leden, die Bruggeling zijn van geboorte of van Brugse ouders afkomstig, of die minstens 20 jaar te Brugge gewoond hebben, hun kandidatuur tot bestuurslid indienen, mits deze schriftelijk te doen, minstens vijf dagen voor de algemene vergadering.

Inmiddels bereikte het bestuur een overeenkomst met de plaatselijke toneelkring «Nut en Vermaak», die aan alle leden twee gunstkaarten, recht gevend op 50 th. vermindering, zal schenken.

Tijdens een eerste optreden zal het bekend stuk van J. Fabricius «Hans Hopper maakt Carrière» opgevoerd worden. De vertoning heeft plaats op Zondag, 26 Oct., om 8 u. 's avonds in de stedelijke schouwburg.

VERKOOP
Schrijf- en Rekenmachines
Onderhoud en herstelling
ter plaatse
A. VANDERNOOT
Maria Theresiastraat, 16
OOSTENDE — Tel. 72.113
(15)

De winterweek-ends en de hoteliers

Het comité van de winterweek-ends heeft besloten een nieuwe vraaglijst te sturen naar al de hotels en pensioenhuizen, die deze winter zullen openblijven, ten einde volgende inlichtingen te bekomen : naam en adres van de uitbating; aard van de verwarming; bestaat er een rustsalon; de verblijfsprijs en het telefoonnummer.

De inrichtingen, wier naam nog niet verschenen is op de lijst van het Inlichtingskantoor van de stad en die wensen vermeld te worden op de duizenden folders, die in binnen- en buitenland zullen verspreid worden, worden verzocht bedoelde inlichtingen ten spoedigste te sturen naar het stedelijke toerismekantoor, Vlaanderenstraat.

Bij de ridders met zwaarden

De algemene vergadering van de vriendenkring van de ridders met zwaarden zal plaats hebben in het «Strijdershuis», op Zondag 26 October, om 10.30 u. met volgende dagorde : toespraak door de voorzitter; lezing van het verslag van de vorige zitting; aanduiding van de toezichters; gedeeltelijke verkiezing van het comité. Zijn aftredend en herkiesbaar: Majoor Fossaert, voorzitter; Jean Sorgeloos, vaandrig; Dominique Lefevere, commissaris.

Tevens zal een programma opgesteld worden voor 11 November, waarna de vergadering zal beslolten worden met een tombola.

Botsing tussen tram en auto

Op de hoek van de Torhoutsestwg en de Elisabethlaan had een botsing tussen een stadstram, geleid door Victor Dugardijn, uit Oostende en de auto, bestuurd door Ladislas Pogathy, Keizerlei, 53, Antwerpen.

In de Politierechtbank

Met weegschaal en zwaard

Zo oordeelde Themis...

De eerste koude moet nogal fel op onze advokaten gewogen hebben. Ik vraag me waarlijk af of zij bij hun autoritje of hun fietswandelingetje naar de Tempel van Themis niet half bevroren waren. Het is zeker daarom dat die heren heel deftig met overjas in de gehoorzaal verschenen. Alleen de jongere Meesters in de Rechten waren «en veston» want spijtig genoeg van togas is er geen spraak in onze politierechtbank. En toch was de atmosfeer van de Gerechtzaal meer dan lekker, ik ging haast zeggen Afrikaans... Het is alom bekend dat van stoken men er een handje van weg heeft in ons stadhuis.

Het was bijna een modefile voor de winterdagen : de «mannequins» hadden hetzij een demi-saison, hetzij een looden, hetzij een gespikkelde winteroverjas aan, in een woord iets dat kon passen voor een welgezette burger. Natuurlijk eenieder kan niet bij Paul Emy gekleed worden...

VROUWELIJKE WELSPREKENDHEID

Wanneer de getuigen manspersonen zijn heeft de Rechter het niet zo lastig als wanneer een dame moet onderhoord worden. Zo gebeurt het maar al te vaak dat, wanneer Mevrouw X. het woord krijgt, er fel met voet- en handfrein moet gewerkt worden om haar oratorische vaardigheid stop te zetten.

Een ongeval had zich voorgedaan en een dame van middelmatige ouderdom (om beleefd te zijn!) zat in de aangereden auto.

— Wat hebt U gezien? vroeg de rechter.

En ze begon te vertellen met forse détials hoe de botsing gebeurde. Voor een ogenblik dachten wij dat de zitting zou doorgaan tot laat in de avond.

— Wilt U samenvatten, vroeg de Rechter.

— Dat is wat ik doe, Mijnheer de Juge... klonk het antwoord. En ze rammelde voort, ieder woord onderstrepend met gebaren die ons aan de «Klucht van de Brave Moordenaar» liet denken.

Met veel geduld luisterde de Politierechter, zijn pogingen om die welsprekendheid te remmen waren niet geslaagd.

WAT IS PRIORITEIT ?

Recht praten wat krom is, is de gave van een goed advokaat. Maar het is altijd niet gemakkelijk en wat anders gedaan dan door een redenering ex absurdo een glimlach op de lippen van de Rechters te doen verschijnen.

De discussie is altijd rond het woord prioriteit, wanneer bij een botsing de schuld dient uitgemaakt te worden. Zulks was ook het geval toen een wagen op de hoofdbaan een andere die uit een zijstraat kwam, aanreed. Het plan, de stand der wagens, alles scheen te moeten laten uitwijzen dat de aanrijder voorrang had. Maar de tegenpartij liet zich niet overtuigen.

— Prioriteit, Mijnheer de Rechter, akkoord, maar dat wil toch niet zeggen dat een auto die prioriteit geniet het recht heeft op aanrijding. Trouwens beide partijen reden niet uiterst rechts!...

Wie kan daarop antwoorden? De politierechter zal er een tijdje op slapen en misschien komt er op 3 December een oordeel.

TRAM TEGEN AUTO

Het is een heilige gewoonte in de rechtbanken doorgaans de trammaatschappijen in het gelijk te stellen. wanneer zich een ongeval voordoet waarin «een op spoor lopend voertuig» in botsing komt met een ander voertuig. Men vraagt zich af hoe de politierechtbank zijn oordeel zal vellen op 3 December a.s. in betrekking met de aanrijding die zich voordeed aan de «Boll». De autovoerder in bepaald geval is vervolgd om op een gevaarlijk punt de tram te hebben voorbijgestoken. De thesis van de verdediging is dan de volgende :

— De tramvoerder wiens verklaring ter zitting verschilt met die van de dag zelf van het voorval, kon de auto die op de sporen was, zien van op een afstand van 30 meter. De wattman beweert de auto slechts gezien te hebben op ongeveer 8 m. Maar de verdediging heeft meer dan een kneep op zak. Photos komen naar boven die bewijzen dat de auto niet ging voorbijsteken. Van vervolging kan dus geen spraak zijn. Zelfs indien de autovoerder een manœuver doet met het inzicht voorbij te steken; zolang het feit niet voltrokken is, is geen enkel wetsbepaling die een overtreding voorzie;. Verder zegt de verdediging dat die tram had moeten kunnen stoppen op 30 m. maar het ;staat nu vast dat de tramvoerder ook alle voorzorgen moet nemen om een ongeval te voorkomen. Het verkeersreglement voorziet: dat de tram moet voorzien zijn van een zandbak om het snel remmen toe te laten. Het staat ook vast dat er geen zand uitgestrooid werd om de eenvoudige reden dat er geen aan boord van het voertuig was!

SCHELDWOORDEN EN LASTER

Wanneer de vrouwtjes het aan de stok met elkander krijgen vallen de scheldwoorden nogal gemakkelijk, maar als een Weerstander iets in het oor van een collega fluistert aangaande de houding van een oud staatsbediende die het voorwerp had uitgemaakt van een administratieve straf, dan loopt het ook niet van een leien dakje.

Scheldwoorden worden naar het hoofd geslingerd en dan komt het tot lastertaal met het gevolg dat een klacht werd ingediend.

Betichte wordt verhoord na de getuigen, die het ook aan de stok kregen met hem. Ik ben geen zwarte verklaart hij, ik heb mijn papieren willen tonen, die bewijzen dat mij niets kan verweten worden.

— Maar U brulde als een leeuw! klinkt het antwoord. Lastertaal werd zeker gebruikt.

De burgerlijke partij eist dan ook 1 fr. schadevergoeding.

EEN VLUCHTMISDRIJF DAT ER GEEN IS

Betichte zit op het bankje, beschuldigd een botsing te hebben verwekt en schade te hebben berokkend aan een auto, die geparkeerd stond. Het is na tussenkomst van een agent dat hij stilhield. Daarom wordt hij vervolgd voor vluchtmisdrijf.

Het is niet omdat hij zich geen rekenschap heeft kunnen geven van de lichte schade aan de wagen dat er kan sprake zijn van vlucht, verklaart terecht de verdediging. Hij stopte toen men hem riep. Betichte had een nieuwe wager die breder was dan zijn vroeger rijtuig. Hij kende de breedte nog niet van het voertuig en veroorzaakte aldus schade.

De rechtbank spreekt hem dan ook vrij voor de zogezegde vlucht maar een boete van 25 fr. wordt toegepast voor het ongeval.

MINNELIJKE SCHIKKING

Na een botsing had de autovoerder van het aanrijdend voertuig zich akkoord verklaart om de schuld op zich te nemen en de kosten te betalen zonder er de politie bij te roepen. Maar na lang wachten was de aangeredene zoals zuster Anna : hij zag niets komen. Wat anders gedaan dan de eerste te betrekken voor de Rechter die onmedogend een boete toepaste en de aanrijder veroordeelde tot de betaling van de kosten.

ALS DE DRANK IS IN DE MAN

Een bedronken voerder is een openbaar gevaar en onze Politierechter is dan ook onmeedogend.

Een handelaar had op zijn tournée een glaasje teveel gedronken en toen hij zijn wagen wilde parkeren reed de auto tegen deze van Dr. Seurynck die lichte schade opliep. De handelaar reed een 20-tal meters verder om daar stil te houden.

Gezien de omstandigheden vraagt het Openbaar Ministerie buiten de strafrechterlijke sancties, de schorsing voor een maand van het recht om een voertuig te voeren.

De verdediging pleit vooreerst dat geen bewijzen van dronkenschap voorhanden zijn en men niet op presumpties mag steunen. Maar de rechter haalt een deskundig verslag uit de bundel. De advokaat had het stuk niet gezien.

Maar dat geeft niets, hij pleit verder.

— Mijn klient is handelaar. Een maand schorsing dat is te veel voor hem.

— De wet voorziet een minimum van 3 maanden antwoordt het Openbaar Ministerie.

— Pardon, luidt het antwoord, het minimum is... niets.

Uitspraak : voor dronkenschap 100 fr. en 1 maand schorsing plus 25 fr. voor de botsing.

WE KOMEN NIET AKKOORD

— We komen niet akkoord voor de betaling van de chômage voor mijn wagen beklaagt zich een aangereden autovoerder.

— Wees maar gerust zegt de rechter ge zult wel betaald worden binnen enkele tijd na mijn uitspraak.

OP EEN DRAFJE

En dan volgt een reeks uitspraken voor overtredingen wegens niet betalen van taxen, voor enkele «habitué's» van dronkenschap, vissen in verboden waters, enz.

En het gaat een gang : de beklaagden zijn afwezig en «les absents ont toujours tort» schijnt de rechter te zeggen maar dat brengt toch niet veel aarde aan de dijk, morgen zullen ze zeker herbeginnen.

SCHAPEN DOEN... BOKKESPRONGEN !

Nog een «habituée» van de Gehoorzaal. Met een glimlach op de lippen ziet de Vrederechter deze dame plaats nemen op het bankje. Ze is het immers gewoon. Wij weten op voorhand dat het gaat over schapen die uitbreken, wij gingen zeggen regelmatig. De dieren breken uit, komt de «garde» verklaren, omdat de omheining in slechte staat verkeert. De dieren lopen op het veld van een gebuur en richten aanzienlijke schade aan.

De aanklagers komen dit bevestigen voor de zoveelste keer.

— Wat hebt u te zeggen, vraagt de rechter.

— Wel Mijnheer de rechter het is curieus dat het altijd dezelfde zijn die komen klagen. De omheining is overal gelijk.

— Eh wel merci, dat belooft nog veel pleizier! antwoordt de Rechter. Laat die vermaken en dat het gedaan is.

— Maar ik heb andere «gebuurs» en de beesten breken bij hen nooit uit!

— Ze doen misschien bokkensprongen!! dixit de rechter.

Uitpsraak : 25 fr. boete. En met de tranen in de ogen verlaat betichte de Gehoorzaal. Wellicht zien wij haar terug. De garde moet ook wat werken!

BIJGELOOF...

En de «pliche had heur te pakken» omdat zij een huurder tijdens de zomer had gehad, en die ze niet had aangegeven.

Vooraleer naar het gerechtshof te komen had zij zeker een kaarsje aangestoken voor St. Antoon, patroon der verloren zaken.

— Was het een persoon die voor gans een maand had gehuurd of was het een voorbijgaande huurder? vraagt de Rechter aan de agent.

— Dat heb ik niet kunnen uitmaken, zei het vrouwtje.

Vrijspraak. St. Antoontje had moedertje bijgestaan en wat anders kon zij, bij het verlaten van het bankje, dan een kruisje te slaan!...

Meester Pandoer.

De rubriek van het Hotelierke

Zoals we reeds vroeger aangekondigd hebben zullen we regelmatig een rubriek publiceren voor de hoteliers en herbergiers. Deze week publiceert «Hotelierke» volgende beschouwingen :

WEET GE :

Dat de gemeentekiezing voorbij is en dat alle kandidaten veel beloofd hebben vóór de kiezing?

— Dat de uitslag is zoals men verwacht had?

— Dat men nu de gekozenen aan het werk zal zien!

— Dat men benieuwd is, wat er van al die schone beloften zal komen?

— Dat men hoopt dat ze alles zullen doen in het belang der Stad Oostende, en voor die bijzondere nijverheid : het Hoteliersbedrijf?

— Dat de ganse bevolking er belang bij heeft, dat het seizoenbedrijf goed gaat.

— Dat iedereen er baat bij heeft, als iedereen zijn brood verdient?

— Dat wij rekenen op het komende stadbestuur, zowel op de tegenpartij om opbouwend werk te verrichten?

— Dat er veel kan gedaan worden door het Stadsbestuur, om de seizoennijverheid vooruit te helpen?

— Dat wij daar later wel eens meer zullen over schrijven...

— Dat wii nooit zullen aan afbrekende kritiek doen.

— Dat wij willen raad geven voor zoveel het in ons bereik ligt?

— Dat wij geen pretentie hebben, maar het spreekwoord indachtig zijn : «Uit de schok der gedachten spruit het licht»

— Dat indien U wat weet, nopens ons bedrijf, wij het graag ook zouden willen weten.

— Dat indien U het niet weet, U het ons kunt vragen.

— Dat ge hier iedere week, iets zult kunnen vernemen.

HOTELIERKE.

Iedereen kan nu chic gekleed zijn
goedkoper en gemakkelijker kan het niet !

VOOR U HEREN

Kostumen van 1.275 tot 2.400 fr.
Gabardines van 1.870 tot 2.350 fr.
Demi-saisons van 1.375 tot 1.800 fr.
Pardessus van 1.800 tot 2.450 fr.
Lodens van 1.375 tot 2.500 fr.

VOOR U DAMES

Mantels van 495 tot 3.500 fr.
Tailleurs van 1.375 tot 2.400 fr.
Gabardines van 1.900 tot 2.800 fr.
Teddy-mantels van 1.190 tot 2.400 fr.

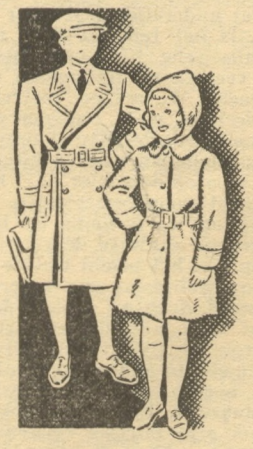

VOOR DE MEISJES
Manteltjes van 680 tot 1.350 fr.
Lodens van 760 tot 950 fr.

VOOR DE JONGENS
Kostumen (met korte of golfbroek) van 680 tot 950 fr.
Duffel-coats van 690 tot 840 fr.
Pardessus van 490 tot 1.375 fr.
Lodens van 760 tot 1.550 fr.

avanta N.V.

GROOT GEMAK VAN BETALEN -- VOORSCHOT 100 FR., REST PER MAAND

Witte Nonnenstraat, 16, Oostende

(1936)

KUST SPORT

SPORTMANNEN !

Een abonnement op ons blad maakt van U meteen de man die over het sportleven aan de kust kan meepraten Onze postrekening : 41.89.87.

Drie kanjers op het doelhout !

VGO verdiende meer dan een 1-1 gelijkspel

De roodgelen hebben zich te Hamme prachtig herpakt na een drietal wedstrijden, waarin ze volledig de kluts kwijt scheenen en maar de goede kadans niet terugvonden.

Te Hamme mobiliseerden ze al hun geestdrift, speelden ze vanaf de 15e minuut praktisch met 10 man, knalden ze driemaal op het doelhout en vertoonde ze meestal een net overwicht [illegible] spel. Dit alles deed de toeschouwers er toe besluiten, dat V.G.O. wel meer verdiende dan één punt. Dat was ook zo.

Bij de aanvang gaf Hamme nochtans de toon aan. Vigor legde herhaalde malen het vuur aan de schenen van de kustverdediging, doch Swinberghe en Maertens leverden een sterk gesloten verdedigingspel dat de gevaarlijke Vandenbroeck volledig lamlegde. Niettemin moest ook Veeckman tussenkomen en Coppieters kreeg zelfs een paar kanjers, die evenwel in de wind werden geslagen.

Ondertussen bleek dat V.G.O. zijn vel duur zou verkopen want enkele reacties langs Pieters en Hubrechsen stelden ook de lokale verdediging op de proef. Toen aan de 15e minuut Swinberghe een spierverrekking opliep, sukkelde hij wat mee op de linkervleugel, terwijl Hubrechsen inside werd en Vermote back. Dit was gewis een ernstige handicap voor de bezoekers, doch Vermote zou de schade tot zijn minimum herleiden door als back een werkelijk prachtige wedstrijd te leveren.

STERKE HALFLIJN

V.G.O. zou dan ook de indruk niet verwekken van een ontredderde ploeg, want dank zij het stuwen van de halflijn en het flink doorbijten van Veeckman en Vermote bleven de roodgelen in de aanval, zodat Vigor de wet van de sterkste en geestdriftigste onderging Een shot van Roland Pieters kwam op de paal terecht, terwijl even later Coopman, na eerst over geschoten te hebben, ook een bal op het doelhout schoot. Zo kwam tenslotte de rust met 0-0 stand, waar de roodgelen minstens één doelpunt voorsprong verdienden.

Na de koffie namen de Vigoristen weer de teugels over. De thuisploeg zette er alles op om zich uit de knel van V.G.O. los te werken en slaagde er in. Gedurende de eerste 15 minuten waren ze baas in huis en in die periode openden ze op verrassend centershot van Vandenbroeck de scoor (1-0). Van Volcem had op dit ogenblik zijn doel wat te ver verlaten en door zijn onbehendige opstelling kon hij het doelpunt niet meer verhinderen. De reactie van V.G.O. liet zich niet wachten en de Vigoristen werden onmiddellijk op verdediging aangewezen. Het gelijkstellend doelpunt zou niet uitblijven, want aan de 67e min. knalde Roland Pieters na mooi samenspel met Hubrechsen en Neyrinck, voorbij Bostoen (1-1). Niet tevreden met dit doelpunt bleven de kustjongens aandringen, maar het winnende, oververdiende doelpunt zou niet geboren worden. De lokalen moesten grif toegeven dat ze meer bekwamen dan ze verdienden.

EEN «ANDER» V.G.O.

Een eerste conclusie die we uit deze wedstrijd kunnen trekken is wel dat te Hamme een moreel-sterk V.G.O. tussen de lijnen trad. Op de spelers waren geen sporen meer terug te vinden van de drie naeenvolgende nederlagen der laatste weken en het was met een ongekend animo, dat ze de strijd aanvatten tegen hun nochtans geduchte tegenstanders, die vooral voor eigen publiek steeds gevaarlijk waren. Tijdens de wedstrijd zou blijken dat de lokalen toch wat van hun pluimen verloren hebben, wat niet wegneemt dat de roodgelen zeer kordaat de strijd aanbonden.

Vooral dan de halflijn was zeer sterk en leidde op autoritaire wijze gans het verloop van de wedstrijd. Slechts een kwartier bij aanvang van de wedstrijd en heraanvang na de rust, wisten de Vigoristen de toon aan te geven, doch voor het overige bestreek de V.G.O.-halflijn gans het middenveld en stuwde onverpoosd de voorhoede ten aanval.

De halflijn was werkelijk de ruggegraat van de ploeg en zo de voorhoede nog wat aan schotvaardigheid en opportunisme kan winnen, mogen we binnen tien dagen een nieuwe Oostendse zege verwachten.

In die halflijn stonden vooral Maertens en Et. Pieters hun man. Mestdagh was zeer goed in verdediging, doch het voeden van de voorhoede blijft nog te verbeteren, daar er veel voorzetten van Mon niet bij de man komen.

VERDEDIGING O.K.

Ook de verdediging was goed. Van Volcem deed knappe dingen, maar dat doelpunt was toch onrechtstreeks het gevolg van een slechte opstelling. Wellicht was het shot ook voor de lokalen verrassend en Vandenbroeck had het wellicht niet zo bedoeld, maar dit neemt niet weg dat Van Volcem steeds «safety first» moet spelen.

Het backpaar was bijna niet te passeren. Veeckman was zeer goed, terwijl Swinberghe de gevaarlijke Vandenbroek van heel dichtbij bewaakte en lamlegde.

Ongelukkig werd Swinberghe na een kwartier spel zo gekwetst, dat hij voor zijn ploeg nog van weinig nut was. Sommigen beweren dat Swinberghe het voor lang heeft. We menen te weten dat Swinberghe, indien hij zich stipt houdt aan de hem voorgeschreven acht dagen rust, volgende wedstrijd weer van de partij zal kunnen zijn. Een spierverrekking vraagt rust en kalme behandeling. We wensen hem het beste.

VOORHOEDE KOMT

De voorhoede, en gans de ploeg, hebben de grote verdienste gehad zich niet neer te leggen bij de uitslag toen Hamme na de rust voorsprong nam. De reactie van V.G.O. is niet uitgebleven en de voorhoede heeft zich duchtig gerehabiliteerd door de stand weer in evenwicht te brengen en zeer mooie dingen voor te schotelen, zodat ze zelfs het lokale publiek volledig op hun hand kregen.

Neyrinck heeft een bevredigende wedstrijd achter de rug. Hij dient echter 90 minuten lang aan het spel actief deel te nemen. Hij wordt zeker een goed speler, indien hij er zich verder ernstig op toe legt.

Frans Coopman speelde de rol van trekpaard, doch voor doel wilde hij te fijn zijn en verkeek aldus een tweetal kansen. We geloven dat Frans beter mikt met het hoofd dan met de voeten. Een goede wedstrijd.

Roland Pieters wordt met de dag gevaarlijker. Moest hij zich beter verstaan met zijn binnenspelers, dan zou meteen zijn shot ook meer aan het woord komen. Het doel, dat hij op schitterende wijze nette, was het resultaat van een prachtcominatie tussen Hubrechsen en Neyrinck, gevolgd door een even krachtig orgelpunt van Roland.

(Zie vervolg blz. 6

DIE LAATSTE 15 MINUTEN !

Daring verspeelde een verdiende overwinning

De eerste kustderby tussen Daring en S.K.V.O. is uitgedraaid op een puntendeling, die uiteindelijk beide ploegen heeft kunnen bevredigen. We willen toch hieraan toevoegen dat de witzwarten mits een tikje juister afwerking van hun aanvallen er hadden kunnen in slagen tijdens de laatste tien minuten een nipte overwinning te bewerken. Maar ondanks een goede voeding van de beide kanthalfs werden de geboden kansen verkeken, omdat de afwerking te wensen overliet enerzijds, terwijl anderzijds de S.K. achterhoede zich op de hoogte toonde van haar taak. Doelman Maes wist aldus op hoekschoppen enkele gevaarlijke standjes op te knappen. De eerste speelhelft verliep doorgaans verdeeld en beide verdedigingen hielden het hoofd koel en gaven weinig gelegenheid gevaarlijk te besluiten. Zo trok stopper Soens van Daring de aandacht op zich, terwijl ook zijn tegenmaat Serru zijn beste benen onder had.

TWEE PARELTJES VAN DOELPUNTEN

De twee doelpunten, die langs Van Halme en August Schotte werden aangetekend, waren er twee van het zuiverste karaat. Zo wist Van Halme aan de 31e minuut, toen hem de bal was toegespeeld. op behendige wijze stopper Soens, die hem heel weinig vrijheid had gegeven, te ontwijken, om van dichtbij onhoudbaar binnen te knallen. Dit doelpunt werkte begeesterend op de wit-zwarten, die op hun beurt alles in het werk gingen stellen om de bordjes in evenwicht te brengen. Hierbij toonde de linkervleugel Jonckheere zich een der doordrijvendste en zou tenslotte aan de basis liggen van de verdiende gelijkmaker. Toen hij langs zijn lijn was doorgebroken, zond hij mooi door naar midvoor Schotte, die op zijn beurt mooi voorbij stopper Serru ging en aldus aan de 41e minuut eveneens onhoudbaar binnenzond.

DARING'S VERDEDIGING OP DE HOOGTE VAN HAAR TAAK

Na de herneming wilden de bezoekers kost wat kost de ganse inzet ver-

(Zie vervolg blz. 6)

A.S.O. NIET OP DREEF ?

Weinig gelukkige Trudojongens verdienden niet zo'n afgetekende nederlaag

De vraag, die zich na deze wedstrijd stelt, is wel : «kan men een ploeg, die met 3-0 wint, de zege betwisten ?» Want hier staan we beslist voor een van die gevallen, waarin de cijfers een valse, onduidelijke taal spreken.

Tenslotte zal men niets anders kunnen dan besluiten : 3-0 is 3-0 en het moet wel zijn dat A.S.O. zich in bepaalde sectoren de meerdere heeft getoond van zijn tegenstrever. En toch.

We herinneren ons een wedstrijd, betwist op het oude, vertrouwde en gezellige terrein van de Butterpit. Het ging tussen A.S.O. en Boom F.C. Boom kwam in die wedstrijd een tiental malen over de halflijn en tekende... zes doelen aan. A.S.O. domineerde constant en tekende 0 doelpunten aan. Eindresultaat : 0-6.

Iedereen was het toen eens om te besluiten, dat Boom die overwinning gestolen had en dat de scoor net omgekeerd had moeten zijn.

We menen dat we hier wel een zekere vergelijking mogen treffen met wat zich Zondag ll. op A.S.O. voordeed. En wel in die zin : toen de rust aanbrak was de stand 1-0. Had iemand er graten in gevonden zo het juist anderson was geweest ? Na de koffie bleef St Truiden het hoge woord voeren... Had iemand er graten in gevonden moesten Appeltants en zijn maten er nog eentje bijgedaan hebben ?

A.S.O. dus, draaiend met een volstrekt gevleide voorsprong, wist niettemin bij verrassing en tijdens een periode van volstrekte inferioriteit, die ons aan de vorige Zondag deed denken, toch weer de stand op te drijven. Daar lag het keerpunt van de wedstrijd en daar won A.S.O., kansrijk (sommigen noemen de kans tegenwoordig «opportunisme») de beide punten.

Nu zal men van bepaalde zijde wel beweren : dat is juist de kunst, snel aan te vallen en raak te besluiten. Dat neemt niet weg, dat we reeds duizenden malen snel hebben zien aanvallen en dat er van besluiten niets in huis kwam. Om uit een tiental sporadische aanvallen twee doelpunten te netten moet men kans hebben en de twee doelpunten, die gelukt werden — ze wezen nog zo mooi — verantwoorden geenszins de hoge winstcijfers.

A.S.O. : SNELSTE AANVALSKWINTET DER REEKS

Maar kans is nu eenmaal een factor, die men uit geen enkel spel, hetzij voetbalspel of ander, kan wegtoveren. Het ongeluk is nu echter dat zij die geluk hebben, dit niet altijd sportief willen erkennen.

Naast deze factor hebben verder nog hun stempel gedrukt op de partij : de uitstekende conditie van Gernaey, die zijn ploeg in de eerste time van een gewisse nederlaag redde en de snelheid van de Oostendse voorspelers, die de Trudoverdediging meermaals overvleugelden.

Enkele dagen terug, wees ons een lid van de selectie, dhr H. Deboodt, op het feit dat A.S.O. zeker de snelste voor-

TWEEDE NATIONALE

Lierse SK — FC Brugge	1—1
A.S.O. — St Truiden	3—0
Racing CB — CS Verviers	1—1
St Niklaas SK — Lyra	0—3
US Doornik — Kortrijk Sport	2—0
Waterschei — Stade Leuven	2—0
Rac. Tienen — Boom	5—3
FC Ronse — White Star	1—1

DE STAND

1. Lyra	6	5	1	0	20	9	10
2. Lierse	6	3	0	3	10	4	9
3. A.S.O.	6	4	1	1	14	7	9
4. White Star	6	3	2	1	16	10	7
5. Doornik US	5	2	1	2	4	2	6
6. Boom	6	3	3	0	21	15	6
7. Rac. Tienen	6	3	3	0	11	12	6
8. Waterschei	6	3	3	0	8	11	6
9. FC Ronse	6	2	3	1	7	8	5
10. St Truiden	6	2	3	1	11	13	5
11. CS Verviers	6	2	3	1	9	11	5
12. FC Brugge	6	2	3	1	7	9	5
13. Rac. Brussel	5	1	2	2	7	14	4
14. St. Leuven	6	2	4	0	10	12	4
15. Kortrijk Sp.	6	2	4	0	7	17	4
16. St Niklaas SK	6	1	4	1	4	14	3

DERDE NATIONALE B

CS Schaarbeek — La Louvière	2—0
FC Izegem — Eendr. Aalst	2—1
Un. Namen — AEC Bergen	2—3
CS Brugge — Union Halle	1—2
Ukkel Sport — Dendermonde	1—1
Boussu-Bois — RC Doornik	0—0
Vigor Hamme — V.G.O.	1—1
Dar. Leuven — SK Beveren	2—6

DE STAND

1. Dendermonde	6	4	1	1	12	5	9
2. Ukkel	6	2	0	4	12	6	8
3. FC Izegem	6	3	1	2	15	10	8
4. Union Halle	6	4	2	0	10	9	8
5. Bergen	6	2	1	3	12	11	7
6. Vig. Hamme	6	2	1	3	8	8	7
7. CS Brugge	6	3	2	1	9	6	7
8. Schaarbeek	6	3	2	1	10	7	7
9. RC Doornik	6	2	2	2	9	7	6
10. Boussu-Bois	6	2	2	2	10	8	6
11. SK Beveren	6	1	2	3	12	14	5
12. E. Aalst	6	1	3	2	6	13	4
13. Dar. Leuven	6	1	3	2	9	16	4
14. V.G.O.	6	1	3	2	5	14	4
15. Un. Namen	6	2	4	0	10	10	4
16. La Louvière	6	0	4	2	5	10	2

EERSTE PROVINCIAAL

Oostrozebeke — Zwevegem	2—5
Dar. Blank'ge — S.K.V.O.	1—1
Aalbeke — Ingelmunster	4—0
Tielt — SV Blankenberge	2—2
Wervik — Lauwe	2—0
Harelbeke — Torhout	0—3
Ieper — Menen	2—2
Knokke — Herseeuw	7—0

DE STAND

1. Knokke	6	5	0	1	23	5	11
2. Zwevegem	6	4	0	2	20	6	10
3. Aalbeke	6	4	1	1	12	6	9
4. Torhout	6	3	1	2	9	6	2
5. FC Tielt	6	2	1	3	12	12	7
6. S.K.V.O.	6	2	1	3	12	12	7
7. CS Ieper	5	2	1	2	17	11	6
8. Menen	5	2	2	1	2	9	6
9. SV Blank'ge	6	1	2	3	13	13	5
10. Wervik	6	2	3	1	9	12	5
11. Dar. Blank'ge	6	1	2	3	5	11	5
12. Oostrozebeke	6	2	3	1	10	19	5
13. Harelbeke	5	2	3	0	10	15	4
14. WS Lauwe	6	1	5	0	12	16	2
15. Herseeuw	6	1	5	0	5	18	2
16. SVO Ingelmun.	5	0	5	0	2	12	0

TWEEDE PROVINCIAAL A

Steenbrugge — Rac. De Panne	7—1
VV Koksijde — SK Ste Kruis	2—3
FC Sijsele — St Joris Sport	2—0
SV Veurne — Nieuwpoort	0—4
FC Heist — EG Gistel	6—1
Lissewege — Con. Brugge	1—2
Koekelare — GS Middelkerke	1—0
SK Den Haan — SV Bredene	4—2

DE STAND

1. Nieuwpoort	6	6	0	0	21	6	12
2. Sijsele	6	4	0	2	16	6	10
3. Steenbrugge	5	4	1	0	27	7	8
4. St Joris	6	4	2	0	19	9	8
5. Veurne	6	4	2	0	20	12	8
6. Ste Kruis	6	4	2	0	19	12	8
7. De Panne	6	4	2	0	19	22	8
8. Heist FC	6	3	3	0	17	11	6
9. Concordia	6	3	3	0	13	18	6
10. Gistel	6	2	3	1	14	20	5
11. Den Haan	6	2	4	0	13	20	4
12. Middelkerke	6	2	4	0	11	22	4
13. Bredene	6	1	4	1	13	22	3
14. Koekelare	5	1	4	0	9	20	2
15. Lissewege	6	1	5	0	13	20	2
16. Koksijde	6	0	6	0	10	27	0

RESERVEN TWEEDE NAT.

Verviers — Rac. Brussel	1—0
White Star — FC Ronse	7—0
Stade Leuven — Waterschei	1—2
Boom — Rac. Tienen	1—0
St Truiden — A.S.O.	1—0
Kortrijk Sp. — Un. Doornik	3—3
FC Brugge — Lierse	2—0
Lyra — St Niklaas	3—0

DE STAND

1. Lyra	6	5	0	1	16	4	11
2. A.S.O.	6	4	1	1	15	5	9
3. St Niklaas	6	3	1	2	13	7	8
4. White Star	6	2	1	3	15	8	7
5. Boom FC	6	2	1	3	10	7	7
6. Doornik	6	2	1	3	10	10	7
7. Kortrijk Sp.	6	2	1	3	10	10	7
8. FC Brugge	6	3	2	1	17	10	7
9. Lierse	6	2	2	2	14	10	6
10. St. Leuven	6	1	2	3	14	12	5
11. Rac. Brussel	6	1	2	3	8	6	5
12. St. Truiden	6	1	3	2	9	15	4
13. FC Ronse	6	1	3	2	9	19	4
14. Tienen	6	1	3	1	4	14	3
15. Waterschei	6	1	3	2	9	19	4
16. Verviers	6	1	4	1	7	22	3

hoede van de reeks bezat. Deze woorden werden Zondag driedubbel onderstreept. Na de rust kwamen de Oostendse aanvallers zelden over de middenlijn, doch wanneer dit gebeurde zat er zo'n tempo en zo'n snelle uitvoering in het aanvalswerk, dat de bezoekende verdediging compleet overrompeld en opgerold werd.

En ook voor de koffie zagen we herhaalde snelle uitvallen, waarbij Sanders o.m. alleen voor Duchene kwam en raak trof. Ons inziens kon de Trudoverdediging zich slechts degelijk verdedigen door een behendig opstellen van de buitenspelval en daaraan hebben ze niet gedacht. In zuivere snelheid waren ze geklopt, zodat de andere methode, de man van dichtbij houden, eveneens vruchteloos was.

Achteraf gezien kan men de Oostendse voorhoede dus weinig verwijten. Wel integendeel. Met een stel halfs achter zich, dat er bijna niet bij te pas kwam, wisten de voorwaartsen toch drie doelpunten aan te tekenen, aldus een 100 t. h. gebruik makend van de schaarse kansen, die hen geboden werden. In die voorhoede heeft Staf Kyndt onze pronostiek beslist eer aangedaan. We herhalen, indien de jongen zo blijft voortspelen, heeft A.S.O. een linkervleugel gevonden voor gans de competitie. Hij bewees reeds een shot te hebben en onderlijnde Zondag wat hij van op zijn hoekje voor het doel kan toveren. Dat was spelverdeling van het beste gehalte en back Van Oirbeek, anders geen klantje, moest zich meermaals gewonnen geven.

Naast de knappe partij van Kyndt, mogen de overige vier in één adem genoemd. Vandierendounck misschien iets minder omdat hij meermaals «te fijn» wil zijn.

HALFLIJN IN HET SLOP

De halflijn was andermaal het vlottende deel van de ploeg. Er zat weinig zin voor spel in het Oostendse duo en tegen de impulsieve, sterk aandringende bezoekers, bolden ze bijna bestendig te kort. Vooral dan het afgeven van het leder liet veel te wensen over en van verbinding met de voorhoede was bijna geen spraak.

Tweemaal naeen stond A.S.O. tegenover een ploeg, die van aanpakken weet

Tweemaal moesten onze halfs de duimen leggen. Wellicht wijst dit er op, dat ze het verkeerd voorhebben en dat ze moeten beginnen hun spel beter te overleggen en hun inspaninngen niet te kwistig rond te strooien.

Zoals gezegd staat A.S.O. met een snelle voorhoede, waarin Geuns, de minst snelle, natuurlijk, achteruitgetrokken speelt. Wanneer beide halfs niet bij Geuns kunnen, mogen ze rustig hun «vier» puntspelers aan het werk stellen en liefst met voorzetten in de diepte. Dit zal met zich brengen dat de halfs meer doeltreffend werk zullen verrichten, daar waar ze nu meestal zelf het uitgangspunt zijn van een tegenaanval.

We zijn niet van oordeel dat een van beide gevaar loopt, doch op dit peil voortspelen gaat toch ook niet. Het zal moeten veranderen !

Hier en daar gaan stemmen op om van het systeem in de voorhoede af te zien. Waarom ? Om de taak van de halfs te verlichten. We geloven niet dat dit aarde aan de dijk zal brengen. Omdat men meteen weer Geuns schaakmat zet en anderzijds A.S.O. met Gunst en Sanders geen sterk vierkant kan vormen.

GERNAEY IN EEN GOEDE DAG

De Oostendse verdediging heeft zeker geen algehele voldoening gegeven. Het verging haar beter dan deze der bezoekers, maar er werden niettemin enkele flaters begaan, die kwade gevolgen hadden kunnen met zich brengen. We denkenvooral aan de ettelijke gevaarlijke standjes, die zich voor de rust voordeden, doch die door de knappe Pol gelukkig werden opgeklaard. We zeggen : gelukkig, want Pol werd hierbij zelfs tweemaal geholpen door het doelhout wanneer hij onherroepelijk geslagen was. De zwakste was Jer. Deschacht, die zich vaak misrekende op hoge ballen en bij het ontzetten ver van zuiver was.

Gelukkig stond hij Zondag tegenover een eerder zwakke tegenstrevers, zoniet zou het spel anders afgelopen zijn.

Legon was een stukje beter dan Jer. Deschacht, alhoewel af en toe aarzelend. Een geluk voor hem, dat St Truiden zijn spel vaak nutteloos komplikeerde en vooral met korte passen door de verdediging wilde dringen, waarbij Legon natuurlijk best zijn man kon staan. Het gevaar kwam vooral langs Appeltants, terwijl Van Oostveldt met zijn harde kanjers zeer te duchten viel. Raets, vervolledigde het middentrio, doch de beide vleugelspelers ontgoochelden eerder. Jan Sabbe speelt op z'n regelmatig goed peil voort. Moedig en aanhoudend is Jan moeilijk te passeren.

In haar geheel heeft de Oostendse verdediging veel te danken aan Gernaey, want de prestatie van Sabbe ten spijt, lijkt de homogeniteit en zekerheid ietwat getaand.

RUST

We kunnen tenslotte onze tevredenheid uitdrukken over het feit dat er Zondag niet gevoetbald wordt en A.S.O. dus kan rusten. Want zoals de ploeg thans acteert, stond gewis een tweede avontuur als tegen F.C. Brugge te wachten.

Tegen St Truiden hebben de roodgroenen het er gelukkig van af gebracht. St Truiden, dat gelijkaardig speelt als Waterschei, doch beter kon besluiten. De aanvallen in lijn van St Truiden verliepen soms zeer vlot en dat Gernaey driemaal zoveel en veel gevaarlijker werk kreeg dan Duchene, bewijst dat er met St Truidens aanval niet te lachen valt. Het opportunisme, dat A.S.O. de laatste jaren zo trouw terzijde staat, heeft de roodgroenen nog niet verlaten... Het is zo ook maar best.

VERSTANDIGE SUPPORTERS

Het moest natuurlijk in de middentribune gebeuren. Toen de spelers het terrein verlieten, werd dhr Vandemoortel door een twintigal personen uit de tribune warm toegejuicht. De referee zal waarschijnlijk bij zichzelf gedacht hebben «dat is alleen in Oostende mogelijk». Want het is zeker de slechtste leiding geweest, die we dit jaar reeds te Oostende zagen en dhr Vandemoortel verdiende dan ook niet het minste applaus.

Maar er zijn nog steeds supporters, die gelukkig zijn als kinderen als hun ploeg gewonnen heeft. Hoe ze aan deze overwinning gekomen zijn en hoe slecht de leiding ook geweest is, dat vergeten ze als hun traantjes na een valpartij. En wij die dachten, dat juist in die «middentribune» de voetbalkenners zitten ! ! !

Langsheen het terrein zijn er dan nog een andere categorie supporters, die menen de tegenstrever te moeten uitlachen en bespotten wanneer hij «gerold» wordt... Dat is eenvoudig een gebrek aan opvoeding, te meer wanneer men nagaat, dat die tegenstrever ruim 75 minuten de wedstrijd in handen gehad heeft.

We schrijven dit alles op gevaar af een terechtwijzigingske te ontvangen. We hebben, onze objectiviteit getrouw, een eerlijk verslag gebracht. Er zijn steeds mensen die slechts naar het voetbal gaan, enkel en alleen, om hun ploeg te zien winnen.

Welnu, wij houden het bij deze die gaan om voetbalspel te zien en die na afloop aan Cesar durven geven, wat hem toekomt. En we stellen met genoegen vast, dat onze confraters ook meer en meer die lijn gaan volgen. De pers is er niet om de lezers en supporters te bedotten, doch om hen objectief in- en voor te lichten.

ENKELE VOORNAME PUNTEN

Niettegenstaande A.S.O. eerder ontgoochelde verliep deze wedstrijd boeiend en werd het een aangename namiddag.

— 4e min. : Sanders wordt door Gunst in het midden losgepeeld, gaat alleen door en dribbelt zelfs Duchene om met het leder in het doel te wandelen (1-0).

— Appeltants ziet zich gestuit, wanneer de ref ten onrechte buitenspel fluit.

— Een minuutje later kogelt Van Oostveld op de paal.

— Sanders dringt gevaarlijk aan. Duchene verwerkt in hoekschop.

— Kyndt gaat alleen door op pas van Gunst, Duchene redt schoon.

— Geuns mist een enige kans (15e m.)

— Gevaarlijke aanval van St Truiden wordt door aarzelende Appeltants verknoeid.

— Prachtkogel van Appeltants wordt door Gernaey moeizaam in hoekschop verwerkt.

— Op pas van Geuns shot Gunst op de dwarslat (38e min.).

— Raets kogelt eveneens op het doelhout (39e min.).

— Gernaey moet zich in de voeten van Van Oostveldt werpen om een doelpunt te voorkomen.

— Flater van Deschacht bezorgt Van Oostveldt een kans, Gernaey redt dezes shot in de voeten van Raets, die naast besluit (49e min.).

— Prachtschot van Geuns aan de 73e min. (2-0).

— Kyndt plaatst schitterend voor doel en de aanstormende Gunst zet met onhoudbare kopstoot om (3-0 aan de 83e mnuut).

D. Blankenberge - S.K.V.O.

(Vervolg van blz. 5)

overen, waarbij inside Van Halme de aandacht op zich trok. Hij kreeg echter in Soens een tegenstrever, die hem weinig gelegenheid gaf zijn spel op te dringen en doelman Van Houtte op de proef te stellen. Maar ook de beide achterspelers van Daring, flink geholpen door de kanthalfs De Meulemeester en Vandenberghe, hielpen de zegewil van de Oostendenaars in te dijken. Zo kreeg doelman Van Houtte ondanks een periode van overwicht der bezoekers geen uitzonderlijk gevaarlijk werk op te knappen. Daring reageerde tijdens deze periode met zeer snelle aanvallen, die echter evenmin iets opleverden omdat er gebrek was aan doorzicht voor het doel van Maes. Tegen het einde wist Daring stilaan het initiatief over te nemen, maar ook de S.K. verdediging toonde zich op de hoogte van haar taak en kon tot het einde stand houden. We moeten hieraan echter toevoegen dat de wit-zwarten in de laatste tien minuten gelegenheid kregen de scoor op te voeren, maar dat zij geen nut wisten te trekken uit de geboden kansen. Mits een tikje meer doorzicht en vrijspelen nochtans, hadden de aanvallers de ganse inzet kunnen veroveren.

WEINIG AANTREKKELIJK

Wat de toeschouwr betreft, deze zal zeker niet tevreden het terrein hebben verlaten, want beide ploegen bleven tenslotte ver beneden hun waarde. De zenuwachtigheid speelde hen parten met als gevolg dat zich te veel fouten voordeden.

S.K.V.O., met sterk gewijzigde ploeg vermits Louis Van Steeger en Duysburg niet van de partij konden zijn, vonden zelden de goede kadans om uitblinkers te vinden, moeten we ons tot de verdediging wenden, waar Serru de bevestiging bracht van zijn schitterende conditie der laatste dagen, terwijl doelman Maes ook in een goede dag verkeerde. Van Steeger en Ryckewaert onderscheidden zich in de bange ogenbilkken en grepen kordaat in, aldus in de laatste minuten hun ploeg van een zekere nederlaag reddend.

In de halflijn hebben Praet en Decraemer zich laten gelden in verdediging, doch de voeding en verbinding met de voorhoede is ver van tip-top. De voorhoede tenslotte was onzuiver en zonder inspiratie. Van Halme werd duchtig bewaakt door Soens. S.K.V.O. mag zich met die draw gelukkig achten.

HERMES : Enfant terrible ! ! !

Hermes smaakte Zondag ll. de twijfelachtige voldoening alle deelnemers aan onze pronostiekwedstrijd een «ferme peer» te hebben gestoofd, want niet één had het aangedurfd de mannen met de 34-0 op eigen terrein verloren te geven.

Ze hadden ongelijk. Want nu is het wel voldoende bewezen dat Hermes niet kan beoordeeld worden tegen zwakke tegenstanders en dat alleen tegen sterkere ploegen Hermes alles moet geven en we dus voor een «open» wedstrijd staan.

Daarom herhalen we dat die overwinningen tegen die zwakke b(r)oertjes uit de reeks aan Hermes ten slotte zeer slechte diensten bewijzen en we zouden Hermes onmiddellijk grotere titelkans geven in een reeks met negen Diksmuide's dan in de huidige reeks.

Die gemakkelijke zegepralen komen Hermes in niets ten goede, wel integendeel. Ze leiden het moreel van de ploeg op een vals spoor, ze remmen de samenhang in de ploeg, ze knotten de techniek af.

DE WEDSTRIJD

Zo komt het dat Hermes, geplaatst tegen een verwoed en duchtig doortrappend tegenstander, zijn wapens niet vindt of vaststelt dat ze, door het lustig snijden door de poldergronden van Keiem of Esen of Eernegem ietwat geroest zijn geworden, zodat de snee er af is.

Diksmuide speelde er op en er over. Een ploeg zonder techniek, doch met een zegewil om gans het Hermesstadion in een namiddag naar de andere kant van de stad te verhuizen. De groengelen, in plaats van te denken «voetbal is biljart», het komt er alleen op aan het leder in ons bezit te houden, ging duchtig mee doen aan dit buskesstamp met het gekende gevolg. Het werd een echte rommelpot en Diksmuide tekende aan : 34-1.

Hermes slaagde er niet in zijn troepen te mobiliseren. Diksmuide rukte met nog meer enthousiasme (dat nogal potig was !) naar het doel van Lamoot op en deze kreeg nog twee kanjers in zijn net, waaraan hij zelf niets kon doen.

Hermes moest zich bepalen tot enkele sporadische aanvallen, waarbij de bezoekende doelman ook het geluk aan zijn zijde had.

Na de koffie was er van Oostendse zijde wat beters te zien. Alhoewel nog steeds getuigend van een grote zenuwachtigheid, werd er toch meer op de Diksmuidse helft gespeeld en Meyns slaagde er in de achterstand te milderen. Diksmuide bleef evenwel niet bij de pakken zitten en er was een puike Lamoot nodig om de bezoekers te beletten de stand op te drijven. Hermes slaagde er nog in een tweede doelpunt aan te tekenen en toen werd Diksmuide werkelijk in het nauw gedreven. De bezoekers speelden voor de puntjes en stnurden zoveel mogelijk buiten. Nog werd door Meyns een doelpunt aangetekend, doch de ref keurde af wegens buitenspel.

KOSTBARE PUNTJES EN TWEE SPELERS VAN HET TERREIN

Zo gingen twee kostbare puntjes verloren en we vinden voor dit verlies zelfs geen verontschuldigingen. De overwinning van Diksmuide is verdiend omdat ze veel gevaarlijker waren dan Hermes. Lamoot kreeg inderdaad, benevens de drie voltreffers, een paar moeilijke balletjes te stoppen, waarvoor hij zich duchtig moest rekken !

De groengelen die enkele dagen voordien nog zo'n puike wedstrijd speelden op A.S.O. tegen de juniors, bleken toen zichzelf te hebben overtroffen.

Waar is dat tegen de A.S.O.-juniors voetbal kon worden gespeeld. Tegen Diksmuide ging het echter «om de punten» en dat stelde Hermes plots voor rudimentaire problemen, waarvoor ze geen oplossing wisten.

In het hete van de strijd verloor Dejonghe zelfs zijn gewoon fair-play en ging een speler te lijf, die hem voordien te hardvoetig had aangepakt. Dit bracht voor Hermes bij de nederlaag de onaangename verrassing een speler van het terrein te zien verwijzen. Spijtig, ook daarmede werd een record gebroken, een schoon rekord. We menen dat Dejonghe zelf wel meest spijt zal hebben over deze onbezonnen daad. Spelers zijn echter ook maar mensen en in ZO'N wedstrijd mocht men zich wel aan alles verwachten.

Deze nederlaag is de zoveelste harde les. We zullen er niet langer bij blijven stilstaan, want het is tenslotte een triestig geval.

Bij Hermes verdient alleen Lamoot een vermelding, gevolgd door Ryckier en Kesteloot. De overigen zijn hun supporters en gans Oostende een tiendubbele revanche verschuldigd.

De ploeg : Lamoot; Lagrain en Seynaeve; Dely, Kesteloot en Degryse Tommelein, Dehollander, Ryckier, Dejonghe en Meyns.

Doelpunten voor Hermes : Meyns en Kesteloot.

Leiding : dhr Lacluyse liet de bezoekers te veel vrijheid.

Voor al Uw SCHRIJFBOEKEN, SCHOOLGERIEF, LEERBOEKEN,
wendt U tot
NOORDZEEBOEKHANDEL
Vindictivelaan, 22, Oostende

De trainingen op V.G.O.

Vanaf volgende week zullen de trainingen voor de eerste ploeg en de reserven de Dinsdag en de Donderdag plaats grijpen van 18 tot 20 uur.

Voor de scholieren en juniors hebben de trainingen plaats de Woensdag van 17.30 tot 20 uur.

Voor de kadetten, de Donderdag van 14 tot 17 uur .

Vigor Hamme - V.G.O.

(Vervolg van blz. 5)

Hubrechsen speelde een goede wedstrijd omdat hij zijn spel langs de grond hield en zodoende meer vaart in de aanvallen bracht. Wat Vermote betreft, de jongen speelde een grote wedstrijd omdat hij weer op de backplaats werd getrokken en, net als Swinberghe, zijn gevaarlijke tegenstrever Vandenbroek netjes in doekjes deed. Af en toe moest hij wel duchtig op de tanden bijten, maar o.h.a. bleef hij de toestand meester. Indien Vermote in de voorhoede was gebleven, zouden de beide punten V.G.O. niet ontsnapt zijn. Hij verdient alle lof voor zijn wedstrijd, waarin hij zijn ploeg dubbel nuttig was.

Na deze wedstrijd te Hamme mag V.G.O. weer met vertrouwen de toekomst inzien. Het is gebleken dat de moreel een grote rol speelt en dat met geestdrift veel moeilijkheden kunnen overbrugd worden. Er moet eerst en vooral de wil zijn om te zegevieren. Anders is men bij voorbaat geslagen. De roodgelen kunnen in de komende wedstrijden hun positie weer verbeteren. We twijfelen er niet aan, zo er weer gespeeld wordt als te Hamme. Met een paar flinke oefenwedstrijden voor de deur mag men voor he thernemen van de competitie het beste verwachten.

A.S.O. 3 - ST TRUIDEN 0

PLOEGEN

A.S.O. : Gernaey; Sabbe en Jer. Deschacht; Fré Deschacht, Legon en Hollemeesch; Vandierendounck, Sanders, Geuns, Gunst en Staf Kyndt.

ST TRUIDEN : Duchene; Van Oirbeek en Pollennis; De Raedt, Lenaerts en Lemoine; Van Hassche, Raets, Van Oostveldt, Appeltants en Hommers.

DOELPUNTEN

4e min. : Sanders
73e min. : Geuns
83e min. : Gunst

LEIDING

Dhr Vandemoortel floot gaarne en floot er dus veel naast.

V. HAMME 1 - V.G.O. 1

PLOEGEN

V. HAMME : Bostoen; De Gendt en De Bonte; Colman, Van Buyten en Dhanis; Vandenbroeck, Herreman, Deschoesitter, Pieters en Coppieters.

V.G.O. : Van Volcem; Veeckman en Swinberghe; Mestdagh, Et. Pieters en Maertens; Neyrinck, Coopman, Rol. Pieters, Vermote en Hubrechsen.

DOELPUNTEN

60e min. : Vandenbroeck (1-0)
67e min. : Rol. Pieters (1-1)

LEIDING

Dhr Deriemaecker leidde onberispelijk.

DAR. BLANKENBERGE 1 - S.K.V.O. 1

PLOEGEN

DAR. BLANKENBERGE : Van Houtte Gilbert; Lauwereyns en Wille; Demeulemeester, Soens en Vandenberghe; Rotsaert, Vlietinck, Schotte August, Piquet en Jonckheere.

S.K.V.O. : Maes; Van Steeger en Ryckewaert; Praet, Serru en Decraemer; Osterwindt, Rotsaert, Dedulle, Van Halme en Cuypers.

DOELPUNTEN

31e min. : Van Halme (0-1)
40e min. : Schotte August (1-1)

LEIDING

Dhr Vandenbulcke leidde goed.

S.V. VEURNE 0 - S.V. NIEUWPOORT 4

PLOEGEN

S.V. NIEUWPOORT : Debacker; Pylyser en Hoornaert; Vanderstede, Florizoone en Develter; Devos, Sanders, Vandenabeele, Rammeloo en Ferdinande.

S.V. VEURNE : Estienne; Stercks en Reynaert; Stercks, Bonte en Devey; Becu, Lobbestael, Degraeve, Geldof en Claerhoudt.

DOELPUNTEN

21e min. : Rammeloo
27e min. : Devos
42e min. : Vandenabeele
71e min. : Vandenabeele

LEIDING

De leiding van scheidsrechters Decheiver was goed.

HEIST 6 - GISTEL 1

PLOEGEN

F.C. HEIST : Hilderson; Coppens en Naert; Vandenberghe, Vanhoof en Debrabandere Raoul; Van Crombrugghe, Tavernier, Coppejans en Herrebout.

F.C. GISTEL : Robaey; Boucquez en Lingier; Adriaens, Debie en Biebauw; Maes, Lapeire, Degraer, Buysse en Fouckedey.

DOELPUNTEN

23e min. : Herrebout (1-0) — 40e min. : Lingier (1-1) — 44e min. : Van Crombrugghe (2-1) — 47e min. : Herrebout (3-1) — 61e min. : Debrabandere Romain (4-1) — 76e min. : Coppejans (5-1) — 84e min. : Van Crombrugghe (6-1).

LEIDING

Dhr Castelein leidde zeer goed.

S.V. Veurne 0 - S.V. Nieuwpoort 4

Daverende overwinning van S.V. Nieuwpoort

Een prachtig succes, dat wij in jaren nog niet hebben gesmaakt op het terrein van Veurne.

Onze tegenstrevers op eigen veld inmaken en dan nog met 4 doelpunten verschil ! En van de grootste betekenis : een ganse wedstrijd spelen met 10 man !

Ja, want door een misverstand had men Pylyser vergeten te halen naar Koksijde en kon hij maar inspringen na tien minuten spel. Amper enkele minuten later verdween Hoornaert wegens kwetsuur van het toneel, kwam terug op in de 2e time, moest post vatten in de voorlinie, maar was van geen nut meer voor de ploeg.

Maar toch hebben wij iets heel bijzonders opgemerkt in deze partij.

Door het feit dat Dis gekwetst was, moest men

DE OPSTELLING WIJZIGEN

Florizoone kwam back en Sanders stopper. Dan hebben de supporters van S.V. kunnen bewonderen, welke klasspeler Sanders op deze plaats is. Autoritair als een koning beheerste hij gans het middenveld, stuwde hij onverpoosd de aanvalslinie vooruit met gemeten voorzetten, maar ook dijkte hij iedere aanval van Veurne in.

En het oordeel van de honderden supporters na de wedstrijd was : Sanders moet op deze plaats behouden blijven. Want Florizoone, als back gebombardeerd, vertolkte daar een secure partij, en welke steun zou Dis Hoornaert in de voorlinie niet aanbrengen. Iets, wat het selectie-komiteit tot nadenken kan stemmen.

S.V. VEURNE IN REP EN ROER

Die Zondagnamiddag keken al de bewoners van de laan Nieuwpoort-Veurne naar die zwerm wielrijders, moto's en auto's, die de weg naar Veurne opstoven.

Zij keken naar de kalender, raadpleegden Snoecks Almanak om na te gaan of de boetprocessie tweemaal uitging. Maar 't was al dat niet, alleen de derby Veurne—Nieuwpoort, die honderden en honderden trouwe supporters van geel en zwart het Veurne-Ambacht injoeg !

Op het terrein van Veurne een nog nooit geziene belangstelling. S.V.N. mag aanvangen met windvoordeel. Het spel golft rap heen en weer en de doelverdedigers moeten handelend ingrijpen. Veurne komt nu geweldig opzetten, daar geel en zwart met 10 man speelt, maar de bezoekers kunnen hun heiligdom vrij houden. Pylyser komt het elftal vervoegen, maar nog moet Nieuwpoort het initiatief aan de lokalen laten. Deze missen zelfs een open doelkans.

Geleidelijk komt Nieuwpoort in zwier, leidt enkele aanvallen en aan de 21e minuut kan Rammeloo het eerste doelpunt netten (0-1). Nauwelijks 1 minuut later vliegt een shot van Sanders boven de lat. Een fout, gepleegd door Florizoone juist buiten het doelgebied, levert niets op voor de lokalen.

Nu wordt Hoornaert gekwetst en moet het terrein verlaten, maar toch is Nieuwpoort in de meerderheid en op flater van een Veurnse back, kan Devos nummer 2 binnenkogelen. Nog altijd is Nieuwpoort aan de aanval. Aan de 37e minuut vliegt een schot van Vandenabeele tegen de paal te pletter. Nauwelijks een weinig later is Estienne reeds gevloerd door Rammeloo, of een back kan op het nippertje redden. Het regent schoten op het doel van Veurne, maar Estienne weet alles te redden. Toch moet hij zich gewonnen geven op shot van Vandenabeele aan de 42e minuut, zodat de stand nu 0-3 is.

Weer beukt Nieuwpoort op het doel van Veurne. Bonte maakt een flagrante penalty, maar de scheidsrechter laat doorspelen. Op een der zeldzame aanvallen der lokalen botst een speler van Veurne tegen de doelpaal en moet bewusteloos van het terrein gedragen worden.

Na de herneming zijn de ploegen weer voltallig. Veurne is seffens geweldig onder doom en Debacker moet een prachtig schot redden.

Rap spel is van de partij. Sanders komt nu in actie, als stopper en Nieuwpoort gaat weer aan het domineren. Prachtig gecombineerde aanvallen van geen en zwart volgen elkaar op. Estienne moet schoten houden van Ferdinande en Devos.

Maar aan de 26e minuut is hij weer gevloerd op schot van Vandenabeele : 0-4.

Veurne is nu gans de kluts kwijt en Debacker heeft haast geen werk te verrichten. Aan de 42e minuut is Estienne reeds gevloerd. Rammeloo geeft een sleper naar doel, maar een op de grond liggende back kan nog in een uiterste inspanning het schot naast doel doen afwijken.

Zo komt het einde van deze prachtige partij. Gans het elftal sloot als een bus, allen hebben hun uiterste best gedaan van het begin tot het einde .

Zo moet het zijn, jongens, en misschien, als er iedere Zondag zo gespeeld wordt, kunnen wij heel dicht bij de kop eindigen.

S.V. Veurne is een moedig ploegje, maar was niet opgewassen tegen hun tegenstrever, die een klas sterker was.

En 's avonds was het de terugtocht van die karavaan langs die anders zo eenzame baan, want zelfs van achter de getraliede vensters van een auto, waarop stond «Vervoer van dieren», hoorde men : «En Veurne e wat get, 4 ballen in dat net !»

GANS DE KUST

neemt deel aan onze pronostiekprijskamp. Van alle hoeken van de kust en het land bereikten ons inzendingen. Omdat het inderdaad een buitenkansje is. Men riskeert niets, men kan veel winnen.

ONBEPERKT

is het aantal deelnemingsbulletijns aan onze pronostiekwedstrijd maar op ieder bulletijn mag slechts één kolom ingevuld en de kolommen mogen niet gecombineerd. Zo blijven de kansen gelijk, maar een inzender van verscheidene bulletijns ziet zijn beste kolom bij zijn totaal geteld. Zo wordt de vurige pronostieker beloond.

F.C. Heist 6 - E.G. Gistel 1

Gewogen en te licht bevonden !

DE WRAAK DER GETERGDEN

Twee opeenvolgende nederlagen werden Zondag gevolgd door een klinkende overwinning op Gistel. Een overwinning, die er toch zo nodig was om het zelfvertrouwen in het elftal terug te brengen. Ten overstaan van hun eigen supporters hebben de groen-withemden hun bezoekers overhoop gelopen. In het begin van de match scheen het wel, dat opnieuw allerhande tegenslag voor doel de zaak in de war zou sturen, maar het verder verloop van de wedstrijd heeft het tegendeel bewezen. Een productieve voorlijn zorgde ditmaal voor hoge cijfers, daar waar onze voorspelers tot nog toe steeds gefaald hebben voor doel. Zondag vertolkte F.C. Heist een partij voetbal, die ons nogmaals de verzekering gaf, dat hun een ereplaats in Tweede Provinciaal toekomt en dat zij zelfs de nodige stootkracht moeten vinden om mede in strijd te komen voor de titel. Gistel, die Zondag alles behalve sterk speelde — dat moeten we ook bekennen — werd het slachtoffer van een door «tegenslag» getergde ploeg, die er Zondag alles zou uitgehaald hebben om de kansen te doen keren.

GISTEL SPEELDE SLECHTS 15 MINUTEN

Van bij de aanvang van de wedstrijd stelde F.C. Heist zich kordaat in de aanval. Zowel langs Coppejans, Herrebout als langs Tavernier-Van Crombrugghe, werd Robaey reeds in de eerste minuten op de proef gesteld. Zelfs moest de doelpaal hem ter hulp komen om zijn netten vrij te houden. Het scheen ons dadelijk, dat in de voorlijn meer stuwkracht zat dan de vorige Zondag en toch werden in het eerste kwartier een paar doelkansen verkeken en kwam een prachtig shot van Coppejans juist naast de doelpaal terecht.

We moesten tenslotte wachten tot aan de 23e minuut om Herrebout het openingspunt te zien netten. Een prachtige dieptepas van Tavernier, bracht Debrabandere in een goede schietstand voor doel. De bal kwam echter via een been terug in spel. Herrebout was er als de kippen bij om op succesvolle wijze te hernemen.

Na het aantekenen van dit doelpunt kwam Gistel enigszins los uit de greep. Gedurende een kwartier wisten de bezoekers, zonder evenwel het hoge woord te voeren, een waardige repliek te geven. Waar ze tot op dat ogenblik hopeloos aan het krasselen waren, scheen het bij hen beter te gaan vlotten, zodanig dat Hilderson werk kreeg. Tijdens dit kortstondig offensief van de bezoekers werd door Lingier de gelijkmaker genet, nadat onze verdediging vlot gepasseerd werd. Gedurende 15 minuten had Gistel een woordje medegesproken. Nadien werd hun de «mond» toegesnoerd. Voor de resterende 5 minuten van de eerste helft en gedurende gans de tweede helft, hadden zij niets meer in te brengen. Van dan af stond slechts één ploeg op het veld, die regelmatig de weg naar de netten vond. Eén minuut vooraleer de scheidsrechter rust zou blazen, tekende Van Crombrugghe voor Heist het tweede doelpunt aan. 't Is zeker lang geleden van Werner. Reeds zo lang wachten we op de Van Crombrugghe «scholier», die gans alleen een ganse ploeg uit verband kon spelen. Die Van Crombrugghe zou Zondag teruggekomen zijn, want het eerste doelpunt van hem zowel als het tweede, welke hij in de tweede speelhelft aangetekend heeft, waren een mooi staaltje van zijn kunde. Met de snelheid en techniek, die hij bezit, moet Van Crombrugghe nog dikwijls zijn prestatie van Zondag jl. kunnen herhalen.

EEN OVERROMPELENDE TWEEDE HELFT

De aftrap van de tweede helft was juist gegeven, toen Herrebout in het bezit van de bal door de Gistelse verdediging rende en de stand op 3-1 bracht. Van dan af mochten we zeggen dat Heist de overwinning in handen had. Terwijl onze voorlijn krachtig beukte, bleef onze verdediging ditmaal waken om alle onaangenaamheden te voorkomen. Bij Gistel moest keeper Robaey al zijn kunde boven halen om een ramp te voorkomen. Daarbij kregen de rood-witten het erg op de zenuwen en moest scheidsrechter Castelein meer dan eens het spel onderbreken. Het elftal van Gistel was volledig in verdediging teruggetrokken, maar toch zou onze voorlijn er in slagen nog driemaal te doelen. Wanneer Coppejans hard naar doel gaf, kon de keeper de bal niet vasthouden en had de goedgevolgde Rom. Debrabandere maar in te leggen .Later zou die zelfde Coppejans, die Zondag bijlange niet uit de toon viel, het 5de doelpunt lukken. Tenslotte zou Van Crombrugghe 6 minuten voor het einde de kroon op het werk zetten met een zeer klassiek doelpunt aan te tekenen.

Deze overwinning was ten volle verdiend. Alleen een kleine schaduwvlek op het missen van de penalty. Dit zijn dingen, die maar zelden mogen gebeuren, maar ongelukkig is dit voor het ogenblik bij F.C. Heist een gewoonte geworden.

Tot slot zouden we nog over deze match kunnen zeggen, dat de tegenstanders niet briljant waren. Heist speelde een goede wedstrijd zonder meer, maar de voorlijn was besluitvaardiger dan we er van gewoon zijn. Daardoor is het succes niet uitgebleven en Gistel mocht zelfs van geluk spreken dat de scoor niet hoger is opgelopen. Afzonderlijk dienen we geen prestaties meer aan te halen. De supporters hebben de match gezien en we geloven wel dat gans het elftal recht heeft op een pluimpje.

SV Blankenberge ging verdiend één punt weghalen te Tielt

Beide ploegen hebben deze wedstrijd op zeer sportieve, doch vinnige wijze betwist en kregen uiteindelijk met hun puntendeling loon voor hun zwoegen. Beide ploegen namen een speelhelft voor hun rekenening waarbij de beide verdedigingen zich op de hoogte toonden van hun taak, tegen aanvalslijnen, die zeer mooi combineerden en dank hun snelle vleugelspelers gevaarlijk naar doel besloten. Voornamelijk tijdens de eerste speelhelft kregen wij een zeer hoogstaand spel, waarbij de Sportverdediging zich op de hoogte toonde van haar taak en doelman Dewulf op zeer flinke wijze zijn doelhout verdedigde. Ook de aanvalspelers toonden zich van hun beste zijde en de doelman Hermans moest ook zijn beste kunde uithalen op schoten van De Meulenaere en Pieters, die zeer gevaarlijk waren. Toen de wit-roden aan de 16e minuut hoopten de stand te openen, toen doelman Hermans zijn doel had verlaten, redde achterspeler Vyane met de hand en mocht Sport een strafschop nemen. Doelman Hermans slaagde er in deze te redden, zodat de rust intrad met blanke stand.

EEN FLINKE TWEEDE HELFT

Na de koffie konden we onmiddellijk vaststellen, dat de wit-roden de fitste waren en langs de beide vleugels gingen ze meerdere gevaarlijke standjes voor de kooi van doelman Hermans scheppen. Linkervleugel De Meulenaere kon reeds aan de 55e minuut de scoor openen. Dit doelpunt was voor de thuisploeg een spoorslag om een tegenoffensief in te zetten, waarbij midvoor Hellebuyck zich deed opmerken door zijn knap passenspel. Hij kreeg echter van een zeer autoritaire Verlinde weinig gelegenheid zelf te besluiten. Aan de 57e minuut slaagde Schelfhaut er in, wanneer hij mooi werd bediend, van op één meter afstand te besluiten en doelman Dewulf, die achter het lijntje stond, te kloppen.

Toen Sport een tweede strafschop te nemen kreeg aan de 70e minuut, deed De Meulenaere het beter en zond onhoudbaar naast de doelpaal binnen.

Sport bleef gevaarlijk aandringen en zette de thuisverdediging zwaar op de proef, waarbij Pieters en De Meulenaere door hun zeer snelle aanvallen menig gevaarlijk standje wisten te scheppen. De thuisploeg zou er tenslotte in slagen op een ontsnapping langs De-Mycke, die gepast doorgaf aan Hellebuyck, gelijk te stellen. Hoezeer de witroden nog aandrongen en Hermans op de proef gingen stellen, deze slaagde er in, geholpen door zijn achterspelers, één punt thuis te houden.

DOELMAN DEWULF DEED EER AAN ZIJN AANDUIDING

Doelman Dewulf, die aangeduid werd om Goeminne, die in de laatste twee wedstrijden niet vrij uitging voor het verlies van punten voor zijn ploeg, te vervangen, deed een zeer bevredigend optreden en mag gerust een nieuwe kans krijgen. Zo deed hij zich enkele malen opmerken, toen hij voor de voeten van Carton redde, dank een spectaculaire duikeling. Ook gaf hij blijk van een klaar doorzicht op het spel en een goede plaatsing. Samen met Wittevrongel en Verlinde, vormden zij een zeer stevig trio, dat tijdens de eerste speelhelft, toen de thuisploeg de meeste aanvallen voor zijn rekening nam, er in slaagde het Sportdoel ongeschonden te houden.

MARVAN heeft het genoegen U aan te kondigen dat zijn volledige collectie winterklederen is binnengekomen.
Hij vraagt U, indien gij een aankoop te doen hebt, keuze te doen tussen de volgende kledingstukken :

Een overmantel in zuivere wol	1375,— fr.	1675,— fr.
De warmste overmantels	1975,— fr.	2275,— fr.
De luxe kwaliteit in «ciselé»		2575,— fr.
Een Tiroolse loden	1375,— fr.	1675,— fr.
De echte Lama	1975,— fr.	2275,— fr.
Een Engelse gabardine	1775,— fr.	2075,— fr.
Een zuiver wollen kostuum	1375,— fr.	1675,— fr.
De beste kwaliteiten	1975,— fr.	2275,— fr.

VOOR JONGENS	5-6 jaar	9-10 jaar	13-14 jaar
Geheel met korte broek	375,—	475,—	575,—
Geheel met golfbroek	475,—	575,—	675,—
Lodens in alle kleuren	475,—	600,—	675.—

Wij herinneren er U aan, dat alle kledingstukken in zuivere wol zijn :
— gekozen naar de laatste modekleuren
— opgemaakt met «crin» welke de onkreukbaarheid garandeert.
— met onberispelijke snit
— op maat gemaakt, voor dezelfde prijs

Vooraleer een kledingstuk te kopen, komt zien bij MARVAN

MARVAN

OOSTENDE, Kapellestraat, 60

ZELFDE HUIZEN te Aalst, Antwerpen, Kortrijk, Luik, Mechelen, Bergen, Roeselare, St Ghislain, St Niklaas, Turnhout, Doornik. (1925)

Lagere Afdelingen

RES. DERDE NATIONAAL B

VGO — Vigor Hamme	2—5
AEC Bergen — Union Namen	6—0
La Louvière — CS Schaarbeek	3—2
Dendermonde — Ukkel	7—2
Halle — CS Brugge	0—4
Beveren-Waas — Leuven DC	2—3
Rac. Doornik —Boussu-Bois	1—1
Eendr. Aalst — Izegem FC	5—0

1. CS Brugge	6	6	0	0	35	8	12
2. Bergen	6	5	1	0	24	11	10
3. Dar. Leuven	6	3	1	3	15	8	9
4. Dendermonde	6	4	2	0	24	13	8
5. Izegem	6	4	2	0	12	14	8
6. Aalst	6	3	2	1	17	10	7
7. Ukkel	6	3	3	0	21	21	6
8. Doornik RC	6	2	2	2	12	13	6
9. Un. Halle	6	2	2	2	15	20	6
10. Namen	6	3	3	0	11	21	6
11. Schaarbeek	6	2	3	1	13	19	5
12. Hamme	6	2	4	0	20	22	4
13. La Louvière	6	2	4	0	15	28	4
14. V.G.O.	6	1	4	1	8	16	3
15. Boussu-Bois	6	0	4	2	5	17	2
16. SK Beveren	6	0	6	0	12	29	0

DERDE PROVINCIAAL A

Leffinge — WS Adinkerke	1—2
SK Eernegem — Lombardsijde	2—2
VC Keiem — SK Esen	5—4
Hermes — SV Diksmuide	2—3
Oostduinkerke — Oudenburg	2—4

1. Oudenburg	6	6	0	0	30	12	12
2. Diksmuide	6	5	1	0	30	12	10
3. Hermes	5	4	1	0	36	3	8
4. Lombardsijde	5	2	1	2	20	9	6
5. Leffinge	4	2	1	1	14	4	5
6. Zandvoorde	4	2	1	1	14	15	5
7. Adinkerke	5	2	3	0	15	19	4
8. Keiem	6	2	4	0	17	43	4
9. Eernegem	5	0	3	2	7	17	2
10. Oostduink.	6	0	5	1	7	31	1
11. Esen	6	0	5	1	9	35	1

DERDE PROVINCIAAL B

Gevaerts — SC Beernem	2—2
Varsenare — FC Male	4—4
St Pieters — Jabbeke	0—2
Moerkerke — St Michiels	3—2
Westkapelle — Assebroek	1—0
Oedelem — SK Wenduine	1—9

DERDE SPECIAAL A

CS Brugge — FC Heist	uitg.
SV Blank'ge — Dar. Blank'ge	1—3
Ste Kruis — Con. Brugge	4—1
FC Knokke — Den Haan	10—0
SV Bredene — Steenbrugge	1—1

1. Steenbrugge	3	2	0	1	9	3	5
2. FC Brugge	2	2	0	0	13	1	4
3. FC Heist	3	2	1	0	14	2	4
4. Ste Kruis	2	2	0	0	6	2	4
5. FC Knokke	3	2	1	0	13	4	4
6. CS Brugge	3	2	1	0	8	5	4
7. D. Blank'ge	4	2	2	0	15	10	4
8. Den Haan	4	2	2	0	8	24	4
9. SV Blank'ge	4	1	3	0	11	15	2
10. Bredene	4	0	3	1	3	22	1
11. Concordia	4	0	4	0	0	19	0

DERDE SPECIAAL B

De Panne — A.S.O.	1—5
Hermes — Lombardsijde	5—0
Nieuwpoort — S.K.V.O.	2—3
Zandvoorde — VC Keiem	6—1
Oudenburg — EG Gistel	2—3
VV Koksijde — SV Veurne	0—9

1. SV Nieuwpoort	4	3	1	0	17	8	6
2. SV Veurne	4	3	1	0	21	8	6
3. Gistel	4	3	1	0	10	7	6
4. S.K.V.O.	3	2	1	0	25	4	4
5. A.S.O.	3	2	1	0	10	6	4
6. Zandvoorde	4	2	2	0	14	8	4
7. Hermes	4	2	2	0	12	14	4
8. Keiem	4	2	2	0	13	29	4
9. De Panne	3	1	2	0	6	11	2
10. Lombardsijde	3	1	2	0	4	12	2
11. Oudenburg	2	0	2	0	4	8	0
12. Koksijde	4	0	4	0	2	24	0

DERDE SPECIAAL A

Koekelare — Lissewege	3—1
Assebroek — Moerkerke	2—3
FC Sijsele — Wenduine	4—2
Ste Pieters — Eernegem	0—3

PROVINCIALE JUNIORS

CS Brugge — A.S.O.	4—2
Kortrijk Sport — FC Roeselare	8—1
V.G.O. — SV Waregem	3—1
SK Roeselare — FC Brugge	1—1
Stade Moeskroen — Wevelgem	8—2
FC Izegem — Stade Kortrijk	1—1

1. FC Brugge	6	5	0	1	19	3	11
2. Kortrijk Sp.	6	4	0	2	24	6	10
3. St. Moeskroen	6	5	1	0	23	8	10
4. SK Roeselare	6	4	1	1	16	9	9
5. FC Brugge	5	4	1	0	15	11	8
6. Menen	5	3	1	1	18	8	7
7. A.S.O.	6	3	3	0	17	15	6
8. Izegem	6	2	3	1	9	11	5
9. Waregem	5	1	3	1	9	11	3
10. V.G.O.	5	1	4	0	5	12	2
11. St. Kortrijk	5	0	4	1	4	15	1
12. Wevelgem	5	0	5	0	7	26	0
13. FC Roeselare	6	0	6	0	5	36	0

PROVINCIALE SCHOLIEREN

CS Brugge — A.S.O.	3—1
Kortrijk Sport — FC Roeselare	3—0
V.G.O. — SV Waregem	2—1
SK Roeselare — FC Brugge	2—4
Stade Moeskroen — Wevelgem	2—3
FC Izegem — Stade Kortrijk	1—1

1. FC Brugge	6	5	0	1	36	8	11
2. CS Brugge	5	5	0	0	22	5	10
3. Wevelgem	5	4	1	0	15	10	8
4. A.S.O.	6	4	2	0	14	1	8
5. SK Roeselare	6	3	3	0	20	12	6
6. St. Moeskroen	6	3	3	0	15	11	6
7. Waregem	5	2	2	1	10	6	5
8. Kortrijk Sp.	5	2	2	1	10	16	5
9. St. Kortrijk	5	1	3	1	9	14	3
10. Izegem	6	1	4	1	7	20	3
11. V.G.O.	4	1	3	0	5	16	2
12. FC Roeselare	6	1	5	0	5	29	2
13. Menen	5	0	4	1	10	18	1

JUNIORS A

Koksijde — Oostduinkerke	4—4
Nieuwpoort — RC De Panne	9—1

1. Nieuwpoort	4	4	0	0	20	5	8
2. De Panne	3	2	1	0	8	12	4
3. Oostduinkerke	3	1	1	1	9	12	3
4. Koksijde	3	0	2	1	4	9	1
5. Veurne	3	0	3	0	7	12	0

JUNIORS B

CS Brugge — SKVO	7—4
FC Heist — FC Knokke	0—4
Hermes — Dar. Blankenberge	5—2
FC Torhout — FC Brugge	2—1

1. Knokke	4	4	0	0	25	5	8
2. SV Blank'ge	3	3	0	0	18	1	6
3. Hermes	3	2	1	0	9	7	4
4. CS Brugge	3	2	1	0	12	11	4
5. FC Torhout	4	2	2	0	8	11	4
6. Dar. Blank'ge	3	1	2	0	5	11	2
7. FC Brugge	3	0	3	0	3	12	0
8. S.K.V.O.	4	0	4	0	7	27	0
9. FC Heist	1	0	1	0	0	4	0

SCHOLIEREN A

FC Brugge — SV Blankenberge	0—4
Dar. Blank'ge — FC Lissewege	0—0
Steenbrugge — CS Brugge	2—1
Ste Kruis — FC Knokke	1—10

1. SV Blank'ge	2	2	0	0	16	0	4
2. Lissewege	2	1	0	1	3	1	3
3. FC Knokke	2	1	1	0	14	6	2
4. CS Brugge	2	1	1	0	2	2	2
5. Steenbrugge	2	1	1	0	3	4	2
6. FC Brugge	2	1	1	0	5	8	2
7. Dar. Blankge	2	0	1	1	0	1	1
8. Ste Kruis	2	0	2	0	1	22	0

SCHOLIEREN B

V.G.O. — SK Torhout	9—0
S.K.V.O. — A.S.O.	1—3
EG Gistel — Middelkerke	uitg.

1. EG Gistel	1	1	0	0	12	0	2
2. Hermes	1	1	0	0	8	0	2
3. Middelkerke	1	1	0	0	4	1	2
4. V.G.O.	2	1	1	0	10	4	2
5. A.S.O.	2	1	1	0	3	9	2
6. S.K.V.O.	1	0	1	0	1	3	0
7. SK Torhout	2	0	2	0	0	21	-

Res. 2e Nationale

ST TRUIDEN 1 - A.S.O. 0

A.S.O. : Pincket; Roose en Kinet; Zwaenepoel, Starkey en Zonnekeyn; Deschacht Geo, Kyndt R., Vanhaecke, Roose Ch., en Dehaemers.

ST TRUIDEN : Laarmans; Kempeneers en Haesen; Lammens, Vanmorskille en Kempeneers V.; Peeters, Leruisse, Tilkens, Schatz en Ruymen.

Door het belet geven van Decorte, De Cuman, Dewulf en Fern. Deschacht, werd er beroep gedaan op 3 juniors. In die voege was de ploeg van A.S.O. zeer verzwakt. Gezien het feit dat St Truiden een spel ontwikkelde dat het brutale benaderde, vielen de juniors helemaal uit de toon en was St Truiden meestal aan bod. Ze verdienden dan ook de overwinning, al dient gezegd dat ze beide puntjes slechts konden bekomen door het nemen van een penalty, terecht toegestaan.

De eerste 25 minuten waren bepaald in het voordeel van St Truiden. Daar de linkervleugel van A.S.O. er niets van terecht bracht, werd de voorlijn alsdan van rechts naar links op de volgende wijze opgesteld : Roose, Vanhaecke, Deschacht G., Kyndt en Dehaemers.

Vanaf dit ogenblik ging het wat beter. Met dieptepassen rende Geo Deschacht naar het tegenstrevende doel, Remi Kyndt knalde in volée de bal juist over en Ch. Roose miste jammerlijk voor de openstaande kooi. Langs de andere zijde had de A.S.O.-verdediging het hard te verduren, te meer daar Kinet plankenkoorts had en Starkey en Zonnekeyn hem gedurig een handje dienden toe te steken. Het achteruitspelen van Zonnekeyn, dat bepaald nodig was, liet een te grote ruimte in het middenveld, waar St Truiden hoe langer hoe meer de baas werd. Pincket werd enige malen duchtig op de proef gesteld, maar hij deed het met brio. Tevens door het autoritair spel van Starkey konden doelpunten vermeden worden en de rust brak aan met 0-0 stand.

De eerste 3 minuten van de tweede time waren verdeeld. Geo Deschacht in buitenspelstand kreeg de bal van de tegenstrever en nette een doelpunt, dat ten onrechte door de scheidsrechter werd afgekeurd. Na die eerste minuten nam St Truiden bepaald het spel in handen. De bezoekers werden in hun kamp teruggedreven en kwamen slechts zelden over de helft van het terrein. Pincket, Roose en in het bijzonder Starkey, speelden voor wat ze waard waren. Zwaenepoel en Zonnekeyn verdedigden zich ook met hand en tand. Zwaenepoel machtig maar onzuiver, Zonnekeyn fijner en trager. Daardoor werd hem enige malen de bal ontnomen. De voorlijn werd aan haar lot overgelaten. De druk op het A.S.O.-doel hield aan en rond de 29e minuut was Pincket geklopt, maar Zonnekeyn redde met de hand. De penalty werd onverbiddellijk omgezet. A.S.O. werd geklopt door de macht, niet door het fijne spel van de tegenstrever. Met een volledige ploeg moet zij St Truiden kunnen koppen.

KADETTEN A

CS Brugge — S.K.V.O.	6—2
A.S.O. — FC Brugge A	0—2
SV Blankenberge — FC Brugge B	8—0
FC Knokke — Dar. Blankenberge	2—2
FC Heist — V.G.O.	2—6

1. SV Blank'ge	2	2	0	0	12	1	4
2. FC Brugge A	2	2	0	0	8	1	4
3. CS Brugge	2	2	0	0	10	2	4
4. D. Blank'ge	2	1	0	1	4	3	3
5. A.S.O.	2	1	1	0	8	2	2
6. V.G.O.	2	1	1	0	6	6	2
7. Knokke	2	0	1	1	3	8	1
8. Heist	2	0	2	0	3	8	0
9. S.K.V.O.	2	0	2	0	3	10	0
10. FC Brugge B	2	0	2	0	0	16	0

KADETTEN B

FC Brugge — EG Gistel	2—1
V.G.O. — CS Brugge	1—3
A.S.O. B — Eernegem	4—0
FC Torhout — SV Blank'ge	19—0
SV Bredene — A.S.O. A	0—8

1. A.S.O. B	2	2	0	0	5	0	4
2. FC Torhout	2	2	0	0	23	2	4
3. FC Brugge	2	2	0	0	6	4	4
4. A.S.O.	2	1	1	0	11	4	2
5. V.G.O.	2	1	1	0	5	4	2
6. CS Brugge	2	1	1	0	5	5	2
7. SV Blank'ge	2	1	1	0	2	19	2
8. Gistel	2	0	2	0	1	3	0
9. SK Eernegem	2	0	2	0	1	8	0
10. Bredene	2	0	2	0	0	10	0

Gold Star twee punten ontstolen

Maar de kustvoorhoede misten ontelbare scoorkansen

De wedstrijd tegen Koekelare heeft voor de Gesternden uit Middelkerke een ontgoochelend verloop gekend. Het is immers logisch dat men in voetbal de strijd opneemt tegen de elf tegenstanders die de tegenstrevende ploeg vormen, doch dat men 90 minuten lang in al zijn pogingen moet gedwarsboomd worden door de man, die op een terrein het «fair-play», de rechtvaardigheid en de sportiviteit moet vertegenwoordigen, dat is niet meer aan te zien.

Dhr Matthys heeft er Zondag alles op gezet om de punten te Koekelare te houden. Hij is dan ook de grote overwinnaar van deze wedstrijd, omdat de twee en twintig spelers slechts figurantenrolletjes moesten vertolken.

Na dit onaangenaam avontuur is er bij Middelkerke weer de fut wat uit. Wat te begrijpen is. Zonder de tegenkanting van de «twaalfde» man zou Gold Star weer twee punten rijker zijn. Thans blijft 't bilan 4 punten. De wedstrijd had weinig om het lijf. Doorgaans voerde Middelkerke het hoge woord, doch aan de 15e minuut kwam Koekelare aan een goedkoop doelpunt, toen Maes het leder liet aan back Vandenberghe, die dit evenwel niet begreep, waarvan een tegenstrever dankbaar gebruik maakte om aan de haal te gaan en het enige punt van de partij te netten.

VOORHOEDE BENEDEN VRIESPUNT

De bezoekers reageerden flink, doch waar de halflijn de voorhoede bestendig liet oprukken, bleek in dit compartiment niet de minste zin te bestaan om te besluiten. De kansen opsommen, die door de Gesternde voorhoede werden verkeken, is werkelijk onbegonnen werk. Nooit zagen we Lanoy en Cie zo knoeien en naast de partijdige leiding van de referee, mogen ook zij wel op de borst kloppen. Vele schone aanvallen werden door het krankzinnige gefluit van de spelleider gebroken, doch daarnaast werden toch ettelijke kansen de nek gekraakt.

Een doelpunt van Gold Star werd afgekeurd, daar waar de bal zeker over de doellijn was geweest. We mogen besluiten dat de voorhoede op haar manier de wedstrijd verloor door een te persoonlijk spel van de vijf titularissen en ook door hun vele nutteloze contacten met de tegenstrever.

VERDEDIGING VEEL BETER

De verdediging speelde stukken beter dan de vorige wedstrijden. Doelman Beyens liet zich herhaalde malen opmerken door zijn gepaste en zekere tussenkomsten, zodat Gold Star hem rustig kan laten staan. Het is een aangename verrassing geweest. Het backpaar Boutte en Vandenberghe heeft zich ook niets te verwijten, terwijl Debacker geen last had van het onsamenhangend spel der lokalen. Debruyne was als steeds zeer actief en nuttig, terwijl Maes aan de basis lag van het misverstand met Vandenberghe, misverstand dat het enige doelpunt van de partij voor gevolg had.

Indien de voorhoede een dezer dagen eens wat besluitvaardigheid kon bijwinnen en alle kansjes 100 t.h. kon exploiteren, zou Gold Star weer van zich laten spreken.

De ploeg : Beyens; Vandenberghe en Boutte; Debruyne, Debacker en Maes; Vandenberghe Fl., Dewulf, Lanoy, Depoorter en Vergaerde.

Doelpunt : aan de 15e minuut door Devisscher.

Leiding : Dhr Matthys won voor Koekelare de beide punten.

Res 3e Nationale B

V.G.O. 2 - V. HAMME 5

Zeer slordige partij vanwege de roodgele reserven, waarbij geen enkel speler op de voorgrond trad. V.G.O. leidde de eerste aanvallen, maar Patrouille en Bouttens zenden naast en over doel.

Hamme neemt over. Ze spelen met grote voorzetten, zijn sneller op de bal. Op vrijschop lost Soete het leder en een voorspeler duwt binnen (13e min.) Na een goede aanval Berten, Demoor, Bouttens, schiet deze op de uitgelopen keeper, wat hem Gysels nadoet. Soete voert een prachtsave uit, maar even later moet hij zich weer gewonnen geven (24e min.). Een minuut later doet zich het ongeval voor met Thomson, waarover onze lezers elders meer uitleg vinden. De bezoekers doen moedig voort met tien man. Op het half uur weet Naessens met een prachtig schot de stand te milderen, maar 5 minuten later maakt Hamme er 1-3 van. Een minuut voor de rust bekomen de bezoekers strafschop, maar Soete redt.

De tweede helft ziet nog meer knoeiwerk van V.G.O. Een goede voorzet van Gysels wordt door de anderen gemist. Een hard schot van Bouttens kan gelukkig verwerkt. Het slordig spel houdt aan ,tot op de 61e minuut eindelijk een goede aanval volgt. Gysels geeft door aan Demoor, die Patrouille bedient en deze schiet binnen (2-3). De reactie is onmiddellijk : Hammes linksbinnen laat iedereen ter plaatse en lukt een prachtig doelpunt (2-4). V.G.O. slaagt er niet meer in de verdediging te verschalken, het zijn integendeel de bezoekers, die de stand op 2-5 brengen.

De ploegen :

VIGOR HAMME : D'Hollander; Van Cauwenberghe en Pauwels; Tilley, Vergauwen en Van Moeseke; Marien, Kerse, Thomson, De Clercq en Brondeel.

V.G.O. : Soete; Dujardin en Zwaenepoel; Costers, Decraemer en Berten; Gysels, Demoor, Bouttens, Naessens en Patrouille.

3e Speciaal B

R.C. DE PANNE 1 - A.S.O. 5

De ploeg : Reunbroeck; Sabbe en Vermeersch; Devuyst, Monteny en Lesage; Defoor, Kyndt, Tournoy, François en Devos .

Nadat De Panne een corner afdwingt, die niets oplevert, is het de A.S.O-ploeg die aandringt en een viertal corners bekomt. De roodgroenen spelen een goed en mooi passenspel tegen een zeer minderwaardige ploeg. A.S.O. doet aanval op aanval en wanneer ze een penalty bekomt voor handspel, legt Lesage prachtig binnen, dit na 15 min. spel. Reunbroeck redt daarop een prachtshot van op 30 meter en na 32 minuten spel doelt Devos nr 2 op pas van Lesage. De bezoekers vallen steeds aan, maar vinden een goedspelende keeper op hun weg. Het is ook de enige goede speler van De Panne.

Na de rust is het een gekogel op het doel der thuisploeg. Aan de 55e min. maakt Tournoy er 0-3 van, op prachtig inzenden van Defoor, en 4 minuten later brengt Defoor de scoor op 0-4, na mooi samenspel François-Lesage-Defoor. Aan de 75e minuut sluit Lesage de reeks 0-5. De Panne in off-side stand gelukt er in de eer te redden langs de linkerhoek.

Provinciale Juniors

C.S. BRUGGE 4 - A.S.O. 2

De ploeg : Timmerman; Descheemaker en Verstraete; Verhaeghe, Mombert en Carette; Poppe, Vande Bussche, Kint en Tournoy.

Met een fel gehavende ploeg, die dan nog op het laatste nippertje moest gewijzigd worden, hebben de A.S.O.-jongens een verdiende nederlaag geleden. Brugge echter mag niet te hoog oplopen met hun overwinning, want hun spel was minderwaardig. Daarenboven kregen zij 2 doelpunten ten geschenke van de Oostendse verdediging, die in eigen netten stuurde.

De eerste helft was pas 2 minuten aan gang, als Descheemaker in eigen doel plaatste, na misverstand met Timmerman. Deze goal had aanstonds een terugslag op het moreel der kustjongens, die er de eerste 20 minuten niets van terecht brachten. Gelukkig voor A.S.O. was de verdediging zeer sterk en, goed gedirigeerd door Mombert, kon zij steeds de terugkerende aanvallen van Brugge indijken.

Na deze eerste 20 minuten begon Brugge fel te verflauwen en kon A.S.O. wat evenwicht in het spel brengen. Enkele goede aanvallen werden opgebouwd, doch slecht afgewerkt, tot dan eindelijk aan de 40e minuut Kint de ploegen kon gelijk stellen, op mooie pas van Vandenbussche die van plaats verwisseld was met Poppe. Amper 1 minuut later gaf de linksbuiten van Brugge opnieuw voorsprong aan zijn club, dit op geharrewar voor A.S.O.'s doel. De rust kwam met 2-1.

In de tweede helft was het spelpeil er niet op verbeterd, integendeel. Het werd een ordeloos gedoe langs weerszijden. A.S.O.'s voorlijn en halflijn, niettegenstaande het wroeten van Poppe en Deprez, was onbestaande, zodanig dat Descheemaker en Mombert zich de ziel uit het lichaam moesten wroeten, doch het kon niet baten, want Tournoy ging een handje toesteken en plaatste ongelukkig in eigen doel. Op een der zeldzame A.S.O.-aanvallen wordt Vandenbussche gehaakt in de gevaarlijke zone en Descheemaker zet de penalty machtig binnen, die aan de 38e minuut (3-2). Vijf minuten later zet Brugge de eindcijfers vast langs hun midvoor : 4-2.

V.G.O. 3 - S.V. WAREGEM 1

De V.G.O.-juniors hebben Zondag een flinke partij gespeeld tegen de niet te onderschatten Waregemjuniors. De eerste helft verliep verdeeld met wederzijdse aanvallen. Waregem slaagde er in de stand te openen, zodat de rust kwam met 0-1 stand.

Na de koffie nam V.G.O. kordaat het spel in handen en was voortdurend in de aanval. Drie doelpunten waren het gevolg van dit flink spelen. Sanders nam er twee voor zijn rekening, terwijl Soete het derde scoorde. Dit bracht voor V.G.O. de eerste puntjes binnen. Het was een welverdiende overwinning en het mag onderlijnd dat een zekere vooruitgang vast te stellen valt. Het onbaatzuchtige werk van trainer Raymond Zwaenepoel is hieraan niet vreemd. Indien op deze weg wordt voortgegaan, wachten nog mooie resultaten.

Juniors B

F.C. HEIST 0 - F.C. KNOKKE 4

Tegen het meer geoefende elftal van Knokke heeft F.C. Heist met vier doelpunten verschil het onderspit moeten delven. Nochtans geeft deze uitslag niet de juiste weergave van het waardeverschil van beide elftallen. Voor Heist was dit een eerste wedstrijd van de competitie, terwijl Knokke reeds voor de derde maal uitkwam. Bij F.C. Heist liet het ploegverband nog veel te wensen over en dit was dan ook de oorzaak dat niet kon gescoord worden.

Naar ons oordeel missen verschillende spelers oefening. Anders steekt de ploeg niet slecht in elkaar en mogen we ons aan mooie resutltaten verwachten.

Prov. Scholieren

C.S. BRUGGE 3 - A.S.O. 1

De ploeg : Gunst; Heinderson en Deblauwe; Bundervoet, Verhulst en Victor; Campana, Bailleul, Van Landeghem, Vanbelleghem en Devos.

Zeer verdiende overwinning van Brugge, daar hun spel veel sneller en productiever was dan dit van A.S.O.

Toen de rust intrad met een blanke stand, kon niemand meer vermoeden dat A.S.O. nog drie doelpunten ging laten aantekenen. Tot aan de rust was A.S.O.'s verdediging een muur.

In de 2de helft, toen A.S.O.'s ploeg gewijzigd werd, lukten zij reeds aan de 4e minuut een doelpunt langs Campana, die toen optrad als middenvoor. Brugge begon nu de forcing door te drijven en ook de macht begon vrachten af te werpen. Een goedspelende Verhulst en Gunst beletten de thuisploeg te scoren. Amper 1 minuut later op algemene aanval van rechts wijzen de bordjes 2-1.

REDACTIE en BEHEER :
Vindictivelaan, 22, Oostende
Tel. : 72.523 - P.C.R. 41.89.37

Verantw. Drukker - Uitgeefster :
— Simonne BOLLINNE —
Vindictivelaan, 22. — Oostende

ABONNEMENT : 1 JAAR
BINNENLAND : 150 Fr.
Zes maanden : 75 Fr.
Drie maanden : 40 Fr.
HOLLAND (1 jr): 12 Gulden
BUITENLAND (1 jr): 200 fr.

VRIJDAG 17 OCTOBER 1952

— PRIJS : 3 Frank —

Het VISSERIJBLAD

Kosteloos bijvoegsel nr 42

VERSCHIJNT ELKE VRIJDAG

Na het vergaan van de Z.413

De gevolgen voor de verzekerde leden van deze verzekeringsmaatschappij

ERNSTIGE BEDENKINGEN

Zoals we in ons vorig nummer hebben meegedeeld, is de Z.413 van de Gebroeders Demeester lek geslagen en in zee gezonken, nadat de bemanning gered was.

Dit vaartuig had een motor Deutz van 200 P.K. en was verzekerd voor 1.500.000 fr. bij de onderlinge verzekeringsmaatschappij «De Ster», die voor totaal verliezen niet herverzekerd is en dus op zich zelf geheel de last van het verlies te dragen heeft. Naar aanleiding van onze bewering van vorige week als zouden de leden van die maatschappij een aanvullende premie van honderd hoeven bij te betalen, vraagt men zich waarvoor dan de reserven bestaan en in hoeverre men daartoe kan verplicht worden, daar bij een nieuwe ramp dit jaar, de leden voor een zeer gevaarlijke toestand komen te staan.

Wie de statuten en de polis van deze onderlinge verzekering kent, zal aldus weten komen, dat «De Ster» voor 1 millioen kapitaal verzekert. Daar de premie 2 th. bedraagt, zo is het inkomen niet groter dan 2.600.000 fr. Dit moet alle schaden dekken, alsmede de opslepingen en is juist voldoende om dit te doen, wanneer men geen total verlies kent.

Voor de uitbetaling der vergoeding van totaal verlies mag het bezit van het voorbehoudingsfonds niet aangesproken worden van de **vorige jaren**.

In dit geval immers zou het aandeel van elk lid evenredig verminderd worden, zodat in het geval van de Z.413, elk lid ongeveer het bedrag zou moeten verliezen uit zijn voorbehoudingsfonds, gelijk staat met een jaarpremie.

Volgens de statuten mag men immers slechts aanspraak maken op het aandeel van de leden van het jaar, waarin het schip verloren ging en heeft men het recht niet te raken aan het vroeger bezit.

Art. 19d. bepaalt immers dat in geval van verlies in de loop van het verzekeringsjaar, de leden een volle jaarpremie van twee ten honderd moeten betalen.

Indien dit bedrag nog niet toereikend zijn om de geleden schade te betalen, dan zal door ieder lid een som worden, berekend volgens het bedrag der polis en in die verhouding gesteld tot de volledige samenstelling van de som der geleden schade bekt is.

Een ander gevaar bestaat daar waar Art. 19d zegt dat «Zo de te betalen vergoeding voor ongevallen uit te betalen, het beschikbaar geld overschrijdt, «De Ster» uitbetalen wanneerde kas toelaat».

Ten slotte zegt die zelfde polis, dat geval van verlies binnen de verzekeringsperiode bij dewelke door alle verzekerden een bijvoeglijke premie gestort worden, kunnen de verzekerden geen ontslag nemen uit de maatschappij, zolang het verlies niet vergoeld is.

Daarenboven kan de betaling van de Z.413, **zo de kas het toelaat**, slechts zes maanden na het ongeval geschieden.

ZWARE GEVOLGEN EN GROTE VERANTWOORDELIJKHEDEN

Uit wat voorafgaat blijkt duidelijk, welke ernstige gevolgen een nieuw totaal verlies met zich zou brengen voor de leden en hoe op een zeker ogenblik men in de onmogelijkheid zou verkeren te voldoen aan zijn verplichtingen.

Naar we daarenboven vernemen hebben verschillende leden van de beheerraad van die maatschappij, hun schepen aan zoons of anderen verkocht omdat aldus hun aandeel in het voorbehoudingsfonds dit jaar fel zou slinken.

Uit dien hoofde staat het vast dat de minste onverantwoordelijke daad van het beheer dezer maatschappij de grootste ramp voor de leden kan betekenen en dat ingeval van failliet van een dergelijke onderneming bij uitzonderlijk zware rampen, wat op zee nooit uitgesloten is, niet alleen geheel het bezit van een maatschappij daarbij verloren zou gaan, maar de slachtoffers niet of slechts op lange termijn zouden betaald worden.

Dergelijke verantwoordelijkheid is groot en kan ernstige gevolgen hebben moest zich een nieuwe ramp voordoen.

De zes bemanningsleden, gekiekt te Cuxhaven met de scheepsmakelaar Peter Hein en zijn vrouw. Onze vissers werden er allerhartelijkst ontvangen. Over hun avonturen vindt men nader nieuws op bladzijde 5.

Op wrak gelopen maar veilig te Vlissingen binnengebracht

Maandagavond was de Z.512 «Leon-Laura» van reder Gheselle Frans, op de terugreis naar de haven van Zeebrugge na een vierdaagse reis.

Het weder was slecht en een Z.O.-wind woei hevig over zee.

Op zeker ogenblik hoorde schipper Depaepe twee zware slagen en vermoedende dat er iets gebeurd was, ging hij naar de machinekamer zien, waar hij vaststelde dat er water in het schip kwam. Ook het dek was gelicht en het roer beschadigd.

Er werd voort gedraaid, maar ziende dat er groot gevaar bestond dat men de haven van Zeebrugge niet meer zou bereiken, werd een noodvlag opgezet, zodat de Z.512 na korte tijd opgemerkt werd door de Engelse kustvaarder «Segundo», welke de Z.512 op sleeptouw nam naar Vlissingen.

De schipper beweerde achteraf, waarschijnlijk op een wrak gestoten te hebben, dat ongeveer drie mijl bezuiden de vroegere G.H.7 boei gelegen zou zijn.

Het vaartuig maakte tijdens de opsleping zoveel water, dat de bemanning op de kapitein na, het niet betrouwde en veiligheid zocht op het Engels vaartuig.

Eens voor de haven van Vlissingen, werd de Z.512 overgenomen door de sleepboot Blankenburg. Met een grote pomp kon het vaartuig vlot gehouden en naar Breskens gesleept worden.

's Namiddags werd er de vis gelost en door tussenkomst van het huis Cambier naar Zeebrugge overgebracht.

De reder, schipper en motorist bleven ter plaats om er het schip voor herstelling op de bank te brengen. Bij de opsleping werd ook schade aan bakboordreling toegebracht.

Engelse invoer vrij maar een Belgische vis te Lowestoft toegelaten

Zaterdag moest de Z.756 «De Vrede», G. De Vinck met motordefect de haven van Lowestoft aandoen.

Het syndikaat der reders van Lowestoft weigerde echter de toelating te geven de vis te laten lossen en te Lowestoft te verkopen.

De bemoeiingen van de Belgische consul aldaar, wijzend op het feit dat hier een geval van heirkracht gold, baten niet. De Z.756 heeft na herstelling de Engelse haven verlaten.

Eens te meer stellen we daaruit vast dat, waar in andere landen de reders-syndikaten alles te zeggen hebben, onze reders in België eenvoudig geweigerd worden.

Dit klein voorval is een vingerwijzing te meer voor onze reders.

Reders, gaat dus niet te Lowestoft verkopen.

Uitvoer van mosselen naar Frankrijk

Het Journal Officiel van 1 October deelt mede dat een krediet voor de invoer van mosselen (toltarief nr 26) voor het 4e kwartaal 1952 geopend is.

De invoeraanvragen moeten vergezeld gaan van een gedagtekende proforma factuur van de buitenlandse exporteur, voorzien van diens stempel en handtekening en waarin de aangeboden hoeveelheden in letterschrift worden vermeld.

Bij hun aanvragen voor invoer moeten de invoerders eveneens voegen een bewijs van invoer van dezelfde goederen, gedurende de periode van 1 Februari 1951 tot 31 Januari 1952.

De importeurs, die deze bewijzen reeds hebben voorgelegd, dienen deze niet meer in te dienen.

De aanvragen moesten op 6 October rechtstreeks ingediend zijn bij de «direction des pêches maritimes». Na het verstrijken der termijn zullen zij gezamenlijk behandeld worden.

Het Comité technique zal advies uitbrengen over het afleveren van de vergunningen.

De invoer is aan volgende voorwaarden gebonden :

1. Duur der vergunningen : maximum drie maanden,
2. Invoer slechts langs de normale tolkantoren, die aangeduid zijn voor deze invoer.
3. Elke invoerder moet aan de direction des pêches maritimes een uitvoerige opgave (gewicht, prijs per stuk en totale prijs cif) van zijn invoer verstrekken.

De benoemingen in de Bedrijfsraad

In het Staatsblad verschenen

Het Staatsblad van Zondag, kondigt de benoeming af van de leden van de bedrijfsraad, zoals we die in ons blad van vorige week afgekondigd hebben. We vernemen ondertussen bij het ter pers gaan dat het Verbond der Belgische Zeevisserij bij de Minister van Verkeerswezen protest aangetekend heeft tegen de partijdige wijze waarop deze raad werd samengesteld.

De heren Bauwens Raymond, Dobbelaere Jan, Viaene Jaak en Jef Verbanck van Nieuwpoort hebben insgelijks reeds hun ontslag gegeven uit protest tegen de partijdigheid waarmee hier opgetreden is.

Men zal naar we vernemen, de zaak bij de Raad van State aanhangig maken, zodat in deze aangelegenheid het laatste woord niet is gezegd.

In afwachting dat een voorzitter benoemd worde, werd dhr Lambrechts A. uit Ganshoren als ouderdomsdeken gelast een eerste bijeenkomst te beleggen en dit tegen het einde der maand.

De hierboven aangeduide reders weigeren ondertussen te zetelen.

Wij komen op de intrigues welke achter de schermen gebruikt zijn om onwettige benoemingen te verrechtvaardigen terug.

Hierna volgt de officiële tekst van de bedrijfsraad, zoals deze in het Staatsblad verscheen.

DE SAMENSTELLING VAN DE BEDRIJFSRAAD
Ministerie van Economische Zaken en Middenstand

— 29 SEPTEMBER 1952 —

Koninklijk besluit houdende benoeming van leden van de Bedrijfsraad voor de visserij.

BOUDEWIJN, Koning der Belgen,
Aan allen, tegenwoordigen en toekomenden, Heil.

Gelet op de wet van 20 September 1948, houdende organisatie van het bedrijfsleven, in het bijzonder op art. 7;

Gelet op het koninklijk besluit van 4 December 1951, houdende oprichting van de Bedrijfsraad voor de visserij in het bijzonder op de artikelen 3, 4, 7, 8 en 9;

Op de voordracht van onze Minister van Economische Zaken en Middenstand,

Hebben wij besloten en besluiten wij:

Artikel 1. Worden bij toepassing van artikel 3, a, van het koninklijk besluit van 4 December 1951, **tot werkend lid** van de Bedrijfsraad voor de visserij benoemd : De heren :
CATTIE Pierre, te Waterloo,
CORNELIS Emile, te Denderleeuw,
DE CROP L.P.H. te St. Pieters-Woluwe,
DOBBELAERE J.-P., te Heist-aan-Zee,
JANSSENS F., te Oostende,
LAMBRECHTS A., te Ganshoren,
MOREL Georges, te St. Gillis,
VAN DEN ABEELE Antoine, te Brugge,
VIAENE Jacques, te Oostende.

Art. 2. Worden bij toepassing van artikel 3, b, van voornoemd koninkl. besluit, **tot werkend lid** van de Bedrijfsraad voor de visserij benoemd :
De heren:
DE BRUYCKER M., te Heist-aan-Zee,
DEGRYSE A., te Oostende,
DEKEYSER Roger, te Antwerpen,
MACHIELSEN Emiel, te Antwerpen,
TANT Bonfils, te Blankenberge,
VAN LANGENHOVE Jozef, te Oostende,
VERMOORTEL Valère, te Bredene,
VERSTRAETE Guillelmus, te Oostende,
VINCKE Frans, te Oostende.

Art. 3. Worden bij toepassing van art. 3, a, en alinea 5 van voornoemd koninklijk besluit tot **plaatsvervangend lid** van de Bedrijfsraad voor de visserij benoemd : De heren :
BAUWENS Raymond, te Oostende,
CORNEILLIE Victor, te Bredene,
DELBAERE Jacques, te Oostende,
DE MEESTER Herman, te Mortsel,
JANSSENS Emile, te Bree,
LAMBREGT Henri, te Oostende,
VAN DEN BEMDEN H., te Antwerpen,
ZONNEKEYN Rich., te Oostende,
VERBANCK Jozef, te Nieuwpoort.

Art. 4. Worden bij toepassing van art. 3, b, en alinea 5 van voornoemd koninklijk besluit tot **plaatsvervangend lid** van de Bedrijfsraad voor de visserij benoemd: De heren:
AMEYE Leopold, te Heist-aan-Zee,
BERTENS Léon, te Oostende,
DE PIERE Maurits, te Assebroek,
PEETERS Louis, te Deurne,
PIERRE Gustaaf, te Oostende.
De heren :
POSSON Jos., te Antwerpen,
VANLEENHOVE Frans, te Bredene,
ZONNEKEYN Arthur, te Oostende,
ZONNEKEYN Rich., te Oostende.

Art. 5 Dit besluit treedt in werking de dag waarop het in het Belgisch Staatsblad is bekend gemaakt.

Gegeven te Brusselt 29 Sept. 1952.

Van Koningswege: De Minister van Economische Zaken en Middenstand:
DUVIEUSART.

Uitvoer van Sprot en IJle Haring naar Duitsland

Zoals vroeger reeds medegedeeld is de uitvoer van ijle haring naar Duitsland vrij.

Wat de uitvoer van sprot (vers en gezouten) betreft, hiervoor was geen contingent voorzien in het handelsaccoord. Het Verbond der Belgische Zeevisserij heeft, teneinde de sprotafnname door uitvoer te bevorderen, de bevoegde overheid verzocht de uitvoer van VERSE SPROT mogelijk te maken op het uitvoercontingent voor «verse vis» en de uitvoer van GEZOUTEN SPROT toe te laten op het contingent voorzien voor gezouten haring.

De bevoegde overheid is onmiddellijk tussengekomen bij de betrokken regeringsinstanties, zodat binnenkort hieraan een gunstig gevolg mag verwacht worden.

SAIT

Verhoogt uw productie
bij middel van de

Ultra-Sonore Dieptemeter

Société Anonyme Internationale de Télégraphie sans fil

OOSTENDE
21, Rederijkaai
Tel. : 715.70

ZEEBRUGGE
Pakhuis 24
Stedelijke Vismijn
Tel. : 841.21

Vlotkom
Nieuwpoort

Verkoopt -- Verhuurt -- Onderhoudt

Uitputtingsoorlog tussen Groot-Brittannië en Ysland

Zolang de Yslandse regering geen stappen doet om enige verlichting te brengen, is te verwachten dat de heersende toestand zijn logische ontwikkeling zal vinden in de stille vijandigheid, die wij uitputtingsoorlog kunnen noemen.

Deze keer zijn de Engelsen vast besloten geen stap te wijken, waarin ze gelijk hebben, aldus alle oplossingen uitsluitend, die niet uitgaan van de hoogste instantie van de tegenpartij.

Zo is inderdaad bewezen op de ontmoeting van de Yslandse reders met de vertegenwoordigers van het Britse bedrijf, waaronder de B.T.F., e.d.

De vergadering liep dood toen de Britten weigerden de besprekingen te beginnen met de ban die te Hull tegen de Yslandse landingen werd uitgesproken. Eerst en vooral zeiden ze, wensen we de oorzaak te discussiëren en dat is het sluiten van de Yslandse wateren, dan kunnen we voortgaan. Het is duidelijk, voerden ze aan, dat de 5000 vierkante mijlen ,die thans voor iedereen verboden zijn, mettertijd door de Yslanders zullen bevist worden.

De Yslanders antwoordden daarop, dat ze niet gemachtigd waren om de aktie van hun goevernement te bespreken. Dit was, zeiden ze, een kwestie die te regelen was tussen de twee administraties.

Wat de sluiting van de wateren betreft, beweerden ze even hard te zijn getroffen als de Britse nijverheid en ontkenden met klem, dat de wateren ooit voor hen alleen zullen geopend worden.

Aangaande de ban te Hull en te Grimsby, dit was, beweerden zij, een manœuver van de Engelse reders om het monopolie te bekomen. Dit was wel enigszins in tegenspraak met de beschuldiging, dat reeds Duitsers waren uitgenodigd om in Groot-Brittannië te komen lossen.

Daarmede eindigde de conferentie. De kans op een hernemen van de besprekingen lijkt zeer miniem, tenzij een geste uitgaat van Ysland of een maatregel van Britse zijde.

MORELE GRONDEN

Een brief ondertekend, John Theed, trekt de aandacht op het feit dat in het kader van de Westerse verdediging, het beter is de Yslanders te respecteren. Wij kunnen ze nog nodig hebben om een vliegbasis aan te leggen, meent schrijver. Deze beweegreden mag ons minder moreel schijnen dan aan schrijver. Hij noemt de B.T.F. op zwakke morele grond, omdat ze niet heeft gedacht aan de verliezen door de Yslanders geleden in de laatste oorlog.

Gerard LAUWEREYNS is niet meer

Een bekend figuur uit onze visserijmiddens is niet meer. Te Middelkerke overleed immers Gerard Lauwereyns in de ouderdom van 55 jaar. Hij was te Oostende vele jaren visafslager en verwierf, door zijn innemend en vriendelijk karakter, in deze middens niets dan sympathie. Te Middelkerke vestigde hij zich later als hotelhouder in het hotel «Bristol». Een slepende ziekte zou deze brave man ten slotte veel te vroeg nog uit zijn familiekring en de brede kring van zijn vrienden wegnemen.

De plechtige lijkdienst zal plaats hebben Maandag om 10 u. te Middelkerke.

We bieden de achtbare familie onze oprechte deelneming in het zwaar verlies, dat hen komt te treffen.

Gerard ruste in vrede.

Aug. LOY

SCHEEPSBOUWER
CONSTRUCTEUR DE NAVIRES

NIEUWBOUW — HERSTELLINGEN
CONSTRUCTIONS — REPARATIONS

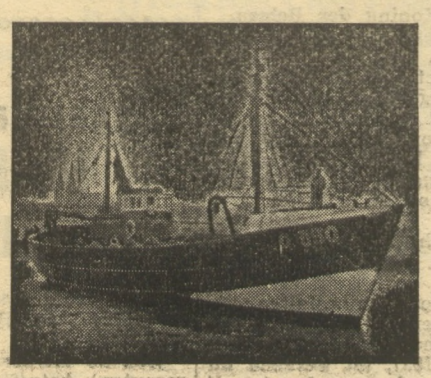

(30)

WERKPLAATS en BUREEL :
Nieuwe Werfkaai, 3,
OOSTENDE
P.C.R.: 4150.46
H.R.: Oostende 1187
Bank: Sté Gén. Oost. 4874.70
Telefoon: 72.904 — 74.000
Van Brussel Oost. 189.02

ATELIERS et BUREAUX :
Nouveau Quai des
Chantiers, 3, OSTENDE
C.C.P.: 4150.46
R.d.C. Ostende 1187
Banq.: Sté Gén. d'Ost. 4874.70
Banq. de Bruxelles Ost. 18902
Telephone: 72.904 — 74.000

Het ontwerp van de Visserijwet in Duitsland

Zoals we reeds gemeld hebben werd het ontwerp van de visserijwet in het Bondskabinet behandeld en goedgekeurd. Het zal eerlang aan het Bondsparlement ter goedkeuring onderworpen worden.

Het ontwerp, in zijn tegenwoordige vorm, bestaat uit drie afdelingen en bevat 15 paragrafen.

§ 1. Geeft de begripsbepalingen en regelt het geldigheidsgebied. In die zin zijn vissen niet alleen zeevis, doch tevens schaal- en schelpdieren. Viswaren zijn produkten, voortgebracht uit zeevis, schaal- en schelpdieren, vismeel en garnaal inbegrepen. De wet geldt niet voor vangsten der binnenvisserij.

§ 2. Voorziet dat, na besprekingen met een marktverbond door de Bondsminister met de opperste landinstellingen voor elk bedrijfsjaar in het kader van een verzorgingsplan vastgesteld wordt, welke hoeveelheden vis vermoedelijk door eigen aanvoer ter beschikking zullen staan en welke hoeveelheden vis en viswaren moeten ingevoerd worden om de behoeften te dekken.

§ 3. Maakt een ondersteuning van de markt mogelijk door steungelden uit een fonds, dat door afgaven gespijsd wordt. De Bondsminister moet, na besprekingen en in akkoord met de overheid van de kustlaender de bepalingen voor het verlenen van deze steungelden bekendmaken.

§ 4. Bevat bepalingen over de afgave voor de marktondersteuning. De afgave wordt door de bedrijven der hoogzee-, grote haring-, kotter- en kustvisserij bij Duitse landingen in Duitse havens gedaan. De grote haringvisserij is slechts tot afgave verplicht, inzoverre ze de zeevismarkten bevoorraadt. De heffing van deze afgave wordt door een Rijksverordening geregeld. Het bedrag mag 1 DM per 100 kgr vis en viswaren niet overschrijden. De aanwending van deze gelden zal geschieden na het advies van een bijcommissie.

§ 5. Voorziet de stichting van een bijcommissie voor steunmaatregelen, die uit een vertegenwoordiger van het Bondsministerie (als voorzitter), vertegenwoordigers van de kustlaender, vier vertegenwoordigers der zeevisserij en twee vertegenwoordigers der verbruikers zal samengesteld zijn.

In § 6 wordt bepaald, dat ter bevordering van het visverbruik eveneens een afgave geheven wordt. Deze zal door de visinvoerders bij de aankoop van vis of viswaren, door de bedrijven der zeevisserij en door de eerste afnemer van vis of viswaren op de zeevismarkten betaald worden.

Door § 7 wordt de vorming van een subcommissie voor bevorderingsmaatregelen voorzien. Deze commissie moet samengesteld worden uit een vertegenwoordiger van het Bondsvoedingsministerie (als voorzitter), zes vertegenwoordigers van de landsregeringen (door de Bondsraad aangeduid), vier vertegenwoordigers van de visserij en twee van de verbruikers.

Door § 8 wordt de oprichting van een marktverbond mogelijk. Om de beroepsorganisaties gelegenheid te geven op vrijwillige basis samen te sluiten, voorziet deze paragraaf dat de Bondsminister een marktverbond erkennen kan en zich van dit verbond bedienen kan om de door de wet voorziene opgaven voor te bereiden en technisch door te voeren. Een marktverbond kan echter door de Bondsminister slechts goedgekeurd worden wanneer tot haar opgave behoort : a) observatie, berichtgeving en statistiek over de markt; b) bevordering der visserij, bijzonder wat betreft afzet en propaganda; c) het vakonderwijs door de beroepsorganisaties. De verbruikers dienen door een aangepaste vertegenwoordiging in dit marktverbond medezeggenschap te hebben. Daarenboven moet zich dit marktverbond aan het toezicht van de Bondsminister onderwerpen.

§ 9. Houdt zich bezig met de marktregeling voor garnaal. De tweede afdeling van de visserijwet bevat algemene bepalingen. In § 10 wordt de m dingsplicht geregeld. Hierdoor kan Bondsminister bepalen, dat de bew kings- en verwerkingsbedrijven van visserij de opbrengst, de bewerking verwerking, de afzet en de voorra van vis en viswaren evenals de fa katie van viswaren moeten melden.

In § 11 wordt de plicht inlichtin te verstrekken geregeld en vastges zodat de bondsminister en de oppe landoverheid instellingen zijn waan inlichtingen dienen verstrekt volg de wet van 1923.

§ 12. Bepaalt, dat de leden der commissies en de organen van he stichten marktverbond, evenals aangestelden, gebonden worden «zwijgplicht» wat betreft de door werkzaamheden in het kader van wet of van de hiervoor genomen voeringsbepalingen opgedane ken sen.

Het derde deel van de visserijwet vat straf- en slotbepalingen. In § wordt vastgesteld, dat inbreuken te de meldings- en inlichtingsplicht, ev als tegen de bepalingen of afzond lijke verordeningen, die op grond v de visserijwet uitgevaardigd worde bestraft kunnen worden.

§ 14. Bepaalt dat de visserijwet o geldt voor Berlijn en § 15 tenslotte b paalt het van kracht worden van de w en de modaliteiten voor het schors er van.

Kromhout—Samofa

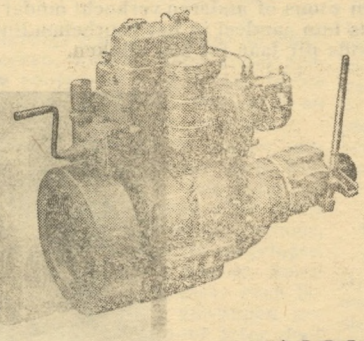

De Kromhout en Kromhout-Samofa viertakt motoren ontwikkelen 10 pk. per cylinder bij 1000 omwentelingen en ze kunnen geleverd worden als 1, 2, 3, 4, 5, 6 of 8 cylinders, dus als 10, 20, 30, 40, 50, 60 of 80 pk. bij 1000 omwentelingen.

Ook de 8-cylindermotoren kunnen nog met de hand gestart worden. Een betere service en een snellere bediening vindt U nergens.

27

N.V. MARINE MOTORS

Marktgravelei, 77. Tel.: 37.96.00 (4 lijnen). — ANTWERPEN

Nieuwpoortse visserijbelangen

HET SPROTSEIZOEN INGEZET

Omtrent gans de Nieuwpoortse vloot is actief om het zilveren visje, dat zich dit jaar nogal vroeg vertoond heeft in onze wateren, na te jagen. De «pan» visserij heeft ook ingang gevonden onder de Nieuwpoortenaren, en de resultaten zijn niet achterwege gebleven. Wel is waar zijn de vangsten nog niet groot, maar de prijzen zijn er des te beter naar. Laat ons hopen dat de sprot visserij onze vissers een goed «duwtje» geeft, want voor velen zijn de zomervangsten maar flauwtjes geweest.

DE PANHARING OOK VAN DE PARTIJ !

Een achttal driftnetters zijn de laatste nachten hun kansen gaan wagen om de fijne «panharing» te verschalken. De eerste week zijn slechts geringe vangsten binnengebracht, die door de fijnproevers ten zeerste gevraagd werden.

De nacht van Maandag op Dinsdag ll. was zeker wel de beste. Er werden gezamenlijk een 80-tal bennen op de markt gezet.

Als het weder van de partij blijft, belooft het ook voor deze kleine vaartuigen lonende vangsten te worden.

DE VERKIEZINGEN ACHTER DE RUG !

Zeker is de kiesstrijd in geen enkele stad of gemeente kalmer verlopen dan in onze stede! Wat ieder rechtgeaard inwoner voorzien had is uitgevallen, en is de partij met dhr Burgemeester Gheeraert aan de kop zegevierend uit de slag gekomen. Dhr Rammeloo, die reeds in de voorbije zes jaren, de visserij gediend heeft als gemeenteraadslid, is terug herkozen.

De visserij mag dus weer voor de toekomst bogen op mensen, die de simpele visser begrijpen, en die immer op de bres staan, om handel en wandel van het bedrijf zo hoog mogelijk te houden.

Kris - Kras

ENGELSE TREILER VERGAAN TER HOOGTE VAN GROENLAND

Acht Britse vissers zijn verdronken en elf andere worden vermist bij de schipbreuk van een treiler, die bij de Zuidoostkust van Groenland aan d grond liep, aldus luidt een bericht, da via United Press aan de buitenlands bladen wordt medegedeeld.

De 629 ton metende «Norman» lie aan de grond en tot nog toe we slechts één enkel lid van de bema ning opgepikt. De geredde werd opg nomen aan boord van het zusterschi de «Benvolio», die het nieuws van d ramp naar Hull seinde.

De ganse bemanning was afkomst uit de vissershaven Hull. Het lijk v de kapitein werd reeds gevonden, te wijl andere vaartuigen steeds de o geving afzoeken.

SPAANSE TREILER HEEFT NU OOK EEN KOELKAMER AAN BOORD

Sedert vele jaren is de Spaanse tre ler «Monte-Christo» bedrijvig langs d Marokkaanse kust en verkoopt zijn vi hetzij te Agadir of te Casablanca.

De getrouwen van deze plaats merkten dan ook met verbazing op, d de «Monte-Christo» sedert enkele we ken niet meer te zien was. Inderdaa was het vaartuig naar zijn thuishav teruggekeerd, om te worden heropg knapt. Nu is deze treiler terug in Marokkaanse wateren gaan vissen.

Gedurende deze opligperiode heb men in het ruim van dit vissersvaa tuig een koelkamer gebouwd, waardo het mogelijk zal zijn het ijs vierma langer te bewaren dan in gewo scheepsruimen. De hoedanigheid van vis zal er bij winnen en de tre ler kan onophoudend gedurende vi maanden vissen zonder opnieuw te wo den bevoorraad.

«EL MABROUK» NIET GELUKKIG VOOR ZIJN EERSTE REIS

Onlangs hebben wij gemeld dat Casablanca een diepzeetreiler werd g bouwd, waarin alle eigenschappen vo het moderne vissen aanwezig zijn. Ve leden week koos het schip zee en toe het op ongeveer 100 mijlen van de ki was verwijderd, weigerden de bei hulpmotoren alle dienst. Daar de m chines voor de bevriezing door d motoren worden in werking gesteld, sloot de kapitein terug te keren n de thuishaven, liever dan het risico lopen een minderwaardige vangst wal te zetten.

(54)

KOOPT
ALLES BIJ
SCAP

HOOGWATER

OKTOBER

10	V	Frans Borgia	4.13	16.36
11	Z	Moeder. v. Maria	5.17	17.45
12	Z	Wilfried	6.48	19.38
13	M	Edward	8.27	20.57
14	D	Callixtus	9.33	21.55
15	W	Teresia v. Avila	10.19	22.36
16	D	Gerardus	10.52	23.07
17	V	Margar. Maria	11.21	23.36
18	Z	Lucas	11.49	——
19	Z	Petrus v. Alc.	0.03	12.17
20	M	Adelina	0.29	12.45
21	D	Hilarion	1.01	13.18
22	W	Ursula	1.39	13.49
23	D	Oda	2.16	14.30
24	V	Raphaël	3.—	15.17
25	Z	Alfred	3.50	16.14
26	Z	Chr. Koning	4.57	17.30
27	M	Florentijn	6.24	19.06
28	D	Simon en Judas	7.53	20.28
29	W	Sigebert	9.13	21.33
30	D	Lucanus	10.07	22.23
31	V	Wolfgang	10.52	23.07

De Garnaalvisserij op de Belgische Kust

Haar evolutie van 1935 tot 1951

In onze vorige twee nummers hebben enkele uittreksels uit het verslag van dhr Ch. Gilis weergegeven en onmeer gesproken over het vistuig, de voer en de factoren die de opbrengst de garnalenvisserij kunnen beïnveden.

Thans zullen we het hebben over de rlijkse schommelingen in de aanvoer.

Zoals we reeds vroeger meldden, zijn perioden van grote en kleine garnaal, van grote en kleine aanvoer.

Dhr Gilis, welke de kwestie sedert en bestudeert, drukt zich hieromnt als volgt uit.

DE SCHOMMELINGEN IN DE AANVOER

De jaarlijkse schommelingen in de nalenaanvoer worden vooral beheerst r hydrologische voorwaarden en, in ere mate ook, door de vijanden van garnaal, natuurverschijnselen waaren de mens machteloos is.

HYDROLOGISCHE VOORWAARDEN

a) Invloed van de temperatuur.

Het is een feit dat de hydrologische waarden, bijzonder de temperatuur in zekere mate de getijstromingen, overwegende rol spelen in de jaarse schommelingen van de garnalenvoer.

Een abnormaal lage temperatuur kan odlottig zijn voor het eieren leggen voor de ontwikkeling van de garnalarven. HAVINGA, B., (1950), is dan k van mening dat de middelmatige brengst van de garnalenvisserij tijns het tweede halfjaar 1948 en het ste halfjaar 1949 voor het grootste deel te wijten is aan de **strenge winter** 1946-1947, tijdens welke de temperatuur van het kustwater daalde beneden nul centigraden, hetgeen het verlies van een gehele generatie garnalen kan veroorzaakt hebben.

Wanneer we nochtans de latere uitslagen beschouwen, moeten we toegeven dat niet alleen de temperatuur de vangst beïnvloedt en dat ook andere factoren kunnen inwerken, zoals dit het geval moet zijn geweest in 1950.

Inderdaad, daar de winters 1947-1948 en 1948-1949, eerder zacht waren, zou men op goede vangsten in 1950 hebben kunnen hopen, doch de aanvoeren van 1950 waren nog gevoelig verminderd vergeleken met deze van 1948 en 1949.

b) Invloed van de getijstromingen.

In een bepaalde streek kan de vernieuwing van de garnalenstapel eveneens in zekere mate afhangen van het water-regiem.

Daar de garnalenlarven pelagisch zijn, verdrijven zij met de getijstromingen, maar deze zijn op hun beurt onderhevig aan de invloed van de wind. De werking van de wind op de getijstromingen is dan ook onloochenbaar. De wind die in de richting van de vloed en de eb waait oefent een versnellende invloed uit, komt hij uit een tegenovergestelde richting dan werkt hij vertragend.

Daar in onze streken SW tot W winden overheersen, is in het algemeen de vloed- sterker dan de ebstroom. Aangezien de normale richting van de vloed NE is, moet men aannemen dat het grootste deel van de op onze kust geboren larven terecht komen op onze Oostkust en in de Nederlandse wateren, terwijl een groot gedeelte van de larven, op de Franse Noordkust geboren, naar onze wateren afdrijven.

Het gebeurt echter dat de SE tot NE winden de bovenhand nemen, met als gevolg dat de ebstroom sterker is dan de vloedstroom. Op dit ogenblik worden de larven, in plaats van in NE richting, in een tegenovergestelde gedreven, d.w.z. naar het SW en indien de ebstroom tamelijk lange tijd sterker blijft, is zij in staat de normale verspreiding van de larven op onze kust geheel en al te wijzigen.

Daar de garnalen op de Hollandse kust overvloediger voorkomen dan gelijk waar, moet de voortbrengst van larven er veruit deze op de Franse kust, waar de garnalen eerder schaars zijn, overtreffen.

Indien dus een tijdelijke overheersing van de ebstroom zich voordoet op het ogenblik dat de voortplanting van de garnalen haar hoogtepunt bereikt, moet dit in onze wateren een ongewone overvloed van larven als gevolg hebben, waarbij de garnalenstapel op onze kust ongetwijfeld voordeel heeft en dientengevolge ook de visserij.

(Vervolgt)

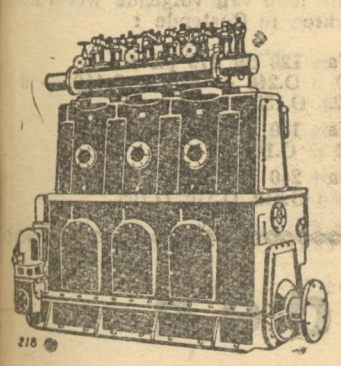

CARELS
Diesel Motoren
R. Bauwens & Co
AGENTSCHAP
REDERIJKAAI, 35
OOSTENDE
(8)

De aanvoer in September

We zijn thans in het bezit van de orlopige cijfers van aanvoer in de and September.

Bij het begin der maand, toen de nvoer nog laag was en de prijzen ns overdreven hoog, maakten somige invoerders de opmerking : het erbond heeft bekomen dat er weinig u ingevoerd worden, ziehier nu de lslag : wie zal vis kunnen kopen deze eek?

Als enig antwoord konden we gerust wachten wat de maand ons zou brenn : we staan immers met een uitgeeide vloot en het haringseizoen, onxesvol ingezet, is even vruchteloos eindigd.

De gekke prijzen welke voor bepaalde vissoorten gegeven werden in het gin der maand zijn niet de schuld er reders geweest, wel de schuld van e ongeorganiseerde handel. Het is mers onregelmatig dat de kopers, die un waar in het binnenland in «contgatie» verkopen, niet alleen de prijs epalen van de markt, maar tevens ee prijzen opdrijven.

De regelmatige handel wordt hierdoor enadeeld, maar eveneens de reders eten tenslotte het gelag betalen.

En als we nu de aanvoerstatistiek ergelijken, stellen we vast dat deze ij de twee vorige jaren fel toegenoen is voor de ronde vissoorten, de rijzen zijn daarentegen gedaald. Hebben de invoerders reden gehad tot klagen? Neen, integendeel, want het gering contingent toegekend aan Denemarken, verhoogd met de vrije invoer uit Nederland was nog te veel voor onze markt.

Met de haring liep het niet goed af: er werd wel meer aangevoerd dan het vorige jaar, maar de prijzen waren beneden het normale peil.

Ook de garnaalaanvoer is gestegen, er werd veel kleine garnaal aangevoerd. De uitvoermogelijkheden naar Frankrijk, die gedurende deze maand nog aanhielden, deed de prijzen toch nog stand houden.

De tongenvissers hebben een goede maand gekend : meer aanvoer en goede gemiddelde prijzen. Er was een weinig uitvoer naar Frankrijk, dank zij de zoveel bestreden compensatie, die de gemiddelde prijs er in hield.

Hierna volgt de tabel met de aanvoer der voornaamste soorten, gemiddelde prijs en indexcoefficient, vergeleken bij 1938.

Vooral valt op te merken, dat sinds 1949 onze vissers in de makreelvangst een nieuwe bedrijvigheid hebben gevonden en dat deze visserij reeds zeer aanzienlijk is, zodat onze conservenfabrieken, WANNEER ZIJ WILLEN, zich best kunnen bevoorraden bij onze reders.

Schadegevallen

Stormschade

Terwijl de Z.519 van Ackx ter visserij verbleef, sloeg de korre vast aan een zich onder water bevindend voorwerp. Gelijktijdig kreeg men een zware zee op de achterspiegel waarbij de reddingboot uit haar stoel geslagen werd. Vier planken van de reddingboot waren ingedrukt.

Tijdens dezelfde storm van vorige week kreeg de Z.489 van de Wed. Vlietinck een zware zee. Drie verschansingsplanken aan bakboordzijde werden uitgerukt en drie planken van de achterspiegel.

Van de Z.528 toebehorende aan Leon Vandierendounck werd tijdens de storm de reddingboot ontzet, terwijl drie bootdeksels aan S.B.-zijde over boord gesleurd werden. Alles liep verder veilig af.

Viskorre opgevist

De Z.549 «Albrecht Rodenbach» van de gebroeders Utterwulghe, was ter visserij toen men vaststelde dat de boel van een Deense seinevisser E.27 van Esbjerg aan hun korre hing. Deze werd opgevist en aan de Deen overgegeven.

Opgesleept

De B.605 van Gillegot Gustaaf, had, terwijl hij op zee was, motordefect. Een bout van de uitlaatklep van de motor brak, zodat het vaartuig door de O.78 naar de haven van Oostende moest gesleept worden.

Schade

Door de N.734, toebehorende aan Desaever Joris, werd schade toegebracht door de N.732 van R. Vercoutter. Dit gebeurde bij het aanleggen aan de kaai te Nieuwpoort.

Motordefect

De Z.486 van Jozef Arts werd door de O.5 naar de haven van Oostende gesleept, daar de mazoutpomp gebroken was.

Topas gebroken

Terwijl de N.761 van R. Vercoutter, ter visserij was, sloegen de netten vast aan een wrak. Het achterste touw brak door het hevig rukken en de winch weigerde verder dienst.

Bij nazicht werd vastgesteld, dat de topas van de winch-aandrijving gebroken was.

Voor Nieuwbouw en Herstelling van Schepen
N.V.
BELIARD - CRIGHTON & Co
(11

Onderzoeksraad voor Zeevaart

Woensdag kwam te Oostende de Onderzoeksraad voor Zeevaart bijeen onder voorzitterschap van dhr J. Poll. Dhr Pluymers vervulde het ambt van rijkscommissaris. Griffier was dhr Vande Mosselaer.

EEN WAARSCHUWING VOOR SCHIPPER DEPAEP

Aanvaring van de Z.419 «Dolfijn» met de Z.540 «Orion» in de schuilhaven van Zeebrugge op 6 Februari 1952

Op 6 Februari 1952 rond 13 u. deed er zich in de schuilhaven van Zeebrugge een aanvaring voor tussen de Z.419 «Dolfijn» en de Z.540 «Orion», tengevolge waarvan de Z.540 zekere schade opliep.

De Z.419 «Dolfijn», toebehorend aan dhr Dobbelaere Jan, is een Belgisch houten vissersvaartuig, gebouwd in 1951.

Het vaartuig stond onder het bevel van dhr De Paep Louis, 5 3j., drager van een vergunning van schipper ter visserij.

De Z.540 «Orion», toebehorend aan dhr Beernaert Jan, is een Belgisch houten vissersvaartuig, gebouwd in 1945.

De Raad nam kennis van de verklaringen neergelegd door betrokken schipper De Paep Louis en dhr Beernaert J., eigenaar van de Z.540.

Ter Openbare Terechtzitting van 24 September 1952 nam de Raad betrokken schipper De Paep L., alsook dhr Sorel L., Zeevaartinspecteur te Oostende in verhoor.

Uit het onderzoek en uit de verklaringen afgelegd door bovenvermelde personen, is het de Raad duidelijk gebleken dat de aanvaring tussen de Z. 419 «Dolfijn» en de Z.450 «Orion» uitsluitelijk dient toegeschreven aan een onvoorzichtigheid vanwege schipper De Paep Louis van de Z.419 en geenszins te wijten is aan het «niet onmiddellijk pakken van de schroef bij het inschakelen op achteruitslaan».

Op het ogenblik van het ongeval was de keerkoppeling namelijk volkomen in orde en een werking van vooruit naar achteruit vraagt omtrent 7 à 8 sec.

Schipper De Paep Louis is de schuilhaven binnengelopen zonder zijn snelheid te regelen naar gelang de door hem gekende toestanden en afstanden en verwaarloosde tijdig zijn vaart voldoende te verminderen.

Om die redenen spreekt de Raad tegen betrokken schipper De Paep Louis een waarschuwing uit en verwijst hem in de gerechtskosten.

WEIGERDE DE Z.429 HULP AAN DE Z.727 ?

De Raad stelt vervolgens de uitspraak uit in de zaak van O.238 «Hoop op Zegen» uit. Dit vaartuig werd door de Aberdeen 122 de korre afgerukt, waarna de O.238 diende opgesleept naar Oostende. Er zouden nu nieuwe feiten op het tapijt zijn gekomen, waardoor dhr rijkscommissaris vroeg de uitspraak te verdagen, waarop de raad is ingegaan.

Daarop verschenen voor de Raad motorist Devoogt Georges, en schipper Ackx van de Z.727 en schipper Martony van Z.429. Laatstgenoemde werd door Ackx ervan beschuldigd geen hulp te hebben willen bieden. Door de Rijkscommissaris werden evenwel, na nader onderzoek der feiten, Ackx en Devoogt in de zaak betrokken en in beschuldiging gesteld. Motorist Devoogt verstrekt uitleg over het motordefect van 4 Sept., welk feit gekoppeld wordt aan een tweede motordefect op 17 Sept., waardoor het vaartuig tweemaal diende opgesleept. Volgens het verslag van de zeevaartinspectie kon de motor verder op 1 cylinder draaien en werd de motor slecht onderhouden. Na Devoogt wordt schipper Ackx nog op de rooster gelegd. Uit de ondervraging blijkt dat hij niet wist, welke noodseinen dienden gehesen of gegeven om in internationale wateren hulp te vragen. Zo vervalt meteen gans zijn beschuldiging ten laste van Martony. De Rijkscommissaris vraagt zijn strafvordering te mogen verdagen.

MOTORDEFECT AAN BOORD VAN O.215

Motorist Benthein, diploma 500 P.K., heeft zich vervolgens te verantwoorden wegens een motordefect aan boord van O.215 van 6 tot 8 Sept. Hij verstrekt de Raad uitleg over het gebeurde. Toen het defect zich voordeed werden instructies gevraagd aan de rederij te Oostende. Deze seinde terug dat de O. 215 zich moest laten opslepen, doch zond daarna een tweede bericht, waarin instructies werden gegeven voor het nazien en herstellen van de motor, zodat deze op eigen kracht Oostende zou kunnen aandoen. De motorist verklaarde volgens deze instructies te hebben gehandeld. Toen de motor, na eerst op lucht te hebben gedraaid, op mazout werd ingeschakeld, deed zich in de carter van de motor iets voor. Bij nazicht bleek een stuk losgeslingerd. Het was onmogelijk dit te herstellen. De Raad blijkt van oordeel dat Benthein de gegeven instructies niet nauwgezet genoeg heeft uitgevoerd. De zaak zal op 29 October worden voortgezet.

○ WINCHES
en
○ HYDRAULISCHE STUURMACHINES
voor de visserij
werktuigen
Giessen
KRIMPEN A/D IJSSEL-HOLLAND

Dat zetduiveltje toch...

In ons vorig nummer gaven we een uitvoerige reportage weer betreffende de tewater lating van de nieuwe «John».

We schreven hierbij dat dit schip het 26ste was van de P.V. en het 23ste in België gebouwd. Verder in de tekst stond dat het het 46ste was. Deze laatste versie was juist. Van deze werden 23 in België gebouwd en 3 in ons land omgebouwd!

Welke zijn de boeken die gij verlangt ?
Maak de lijst er van over aan :
NOORDZEE-BOEKHANDEL
22, VINDICTIVELAAN — OOSTENDE
De best ingerichte Vlaamse boekhandel van de Kust.

Vergelijkende tabel der aanvoer en prijzen in September

SOORT	1938 Aanvoer	1938 G. Pr.	1938 Ind.	1948 Aanvoer	1948 G. Pr.	1948 Ind.	1949 Aanvoer	1949 G. Pr.	1949 Ind.	1950 Aanvoer	1950 G. Pr.	1950 Ind.	1951 Aanvoer	1951 G. Pr.	1951 Ind.	1952 Aanvoer	1952 G. Pr.	1952 Ind.
lsl. kabelj.	105.025	3.08	100	5.670	17.47	567	—		—	23.608	14.46	469	40.811	16.08	522	74.316	12.90	419
-zee kab.	129.389	3.01	100	439.292	16.20	538	644.552	6.86	228	261.514	13.14	437	146.218	16.02	532	318.510	14.41	479
lsl. S.V.	17.260	3.69	100	7.650	15.96	433	—		—	50.227	10.74	291	98.048	7.98	216	267.329	7.59	206
-zee S.V.	77.795	3.36	100	182.972	7.14	213	137.900	4.68	139	151.044	6.35	189	85.853	5.28	157	401.319	7.17	213
ong	159.676	13.81	100	174.795	40.10	290	170.560	32.08	134	543.390	18.53	134	449.343	24.53	178	466.605	26.52	192
Tot. Bodemv.	2.265.953	3.25	100	3.050.878	11.45	352	2.541.370	8.58	264	2.087.141	11.78	362	2.384.097	10.88	335	2.747.222	12.04	370
olle Haring	2.079.694	0.77	100	6.079.251	2.82	366	3.062.166	1.93	251	3.412.500	3.28	426	2.147.990	3.68	478	2.698.758	3.06	397
akreel							145.815	1.97	—	198.982	4.25	—	141.854	5.04	—	187.183	5.61	—
amaal	282.682	3.73	100	132.812	32.71	877	277.653	15.37	412	105.331	28.69	769	211.088	18.28	490	277.002	15.07	404
Tot. Aanvoer	4.627.282	2.17	100	9.262.941	6.09	281	6.066.321	5.36	247	5.852.601	6.85	316	4.928.470	7.85	362	5.993.748	7.86	362

Marktberichten

OOSTENDE MARKTOVERZICHT

Gedurende de voorbije week kwamen 60 vaartuigen hun vangst lossen en verkopen ter markt van Oostende.

De totale aanvoer bedroeg ongeveer 16000 bennen onderverdeeld als volgt : 21 vangsten van de Witte Bank met samen 2000 bennen, 5 vangsten van het Kanaal en de Kreeftenput met samen 800 bennen, 9 vangsten van de Noordzee met samen 2800 bennen, 16 vangsten van de West en Oost met samen 1600 bennen, 2 vangsten van IJsland met samen 3600 bennen en 7 vangsten van de Fladenharinggronden met samen 5200 bennen hoofdzakelijk bestaande uit volle haring.

Alhoewel er minder Witte Bankers ter markt waren was de aanvoer van verse vis lichtjes hoger dan de voorgaande week dit door het feit dat er meer IJslandse, West en Noordzeevis voorhanden was.

De tongaanvoer was merkelijk minder dan deze aangebracht gedurende de voorgaande week.

De week zette zich in met een gevoelige prijsdaling voor doorgaans alle vissoorten. Niettegenstaande deze prijsdaling werden alle aangeboden vissoorten toch aan goede prijzen afgenomen en kon de markt in het begin der week als zeer normaal worden betiteld. Dinsdag waren de marktprijzen nog minder dan de Maandag zonder echter te kunnen gewagen van een slechte markt. Woensdag was de aanvoer bijzonder klein. Hij volstond niet om aan de levendige vraag te voldoen wat voor gevolg had dat, met uitzondering van rog, alle andere vissoorten onderhevig waren aan een merkelijke prijsstijging zodat nogmaals topprijzen werden geboekt.

De aanvoer van verse haring vermindert van dag tot dag zodat deze niet volstaat om aan de vraag te beantwoorden, waardoor de prijzen dan ook de hoogte ingaan.

Voor de volgende week wordt een grote toevoer van verse vis verwacht. Op de verwachtingen staan 30 Witte Bankers, 9 Noordzeevaartuigen, 1 Kanaalvaarder, een 10-tal vaartuigen van de West en Oostzeevisserij, 5 haringvaarders en 3 IJslanders. Hierin zijn echter de vaartuigen niet begrepen van andere aanleghavens.

Vrijdag 10 Oktober :

De aanvoer bestaat uitsluitend uit haring van de Fladen. Ongeveer 1800 bennen voorhanden. Deze vinden afzet aan prijzen gaande van 2.80 tot 3.14 fr. per kgr.

O.83	Fladen	58.120	189.854
O.236	Fladen	37.580	113.784

Zaterdag 11 Oktober :

Slechts één haringvaarder en één Witte Banker ter markt. Het hoofdbestanddeel van de aanvoer bestaat dus uit volle haring. Deze worden gretig opgekocht aan prijzen gaande van 140 tot 170 fr. de ben. Weinig vis bestaande uit tong, tarbot, platvis en wijting. Goede prijzen voor de weinige vissoorten voorhanden.

O.92	Fladen	77.050	232.259
O.115	Witte Bank	5.123	78.800

Maandag 13 Oktober :

Weinig haring doch grote en gevarieerde toevoer van verse vis. In totaal worden ongeveer 4000 bennen aangebracht, waaronder 1500 bennen IJslandse. Alhoewel alle vissoorten aan bevredigende prijzen worden afgenomen is er een merkelijke daling waar te nemen vergeleken met de prijzen van de vorige week. De markt kan als zeer normaal worden aanzien. Gezien de kleine aanvoer van haring wordt een merkelijke prijsstijging voor deze vissoort waargenomen. Deze vinden afzet aan prijzen schommelende tussen 210 en 240 fr. de ben.

O.319	Noordzee	7.864	119.430
Z.537	Witte Bank	5.268	96.120
B.603	Witte Bank	5.384	74.210
O.119	Kanaal	10.059	83.800
Z.82	Kanaal	6.122	66.700
Z.504	Witte Bank	5.001	77.480
O.204	Witte Bank	6.604	105.370
Z.547	Witte Bank	5.761	106.220
Z.514	Witte Bank	4.389	73.280
O.256	Witte Bank	4.191	91.150
O.279	Witte Bank	4.220	85.500
O.293	IJsland	78.883	763.260
Z.539	Witte Bank	4.488	74.320
O.342	Noordzee	16.350	222.210
O.329	Noordzee	15.537	187.185
O.7	West	5.258	66.240
O.165	Witte Bank	6.568	117.960
O.152	West	4.758	64.960
O.242	Fladen	26.720	117.149
Z.459	Fladen	12.650	55.660

Dinsdag 14 Oktober :

Zeer gevarieerde en grote toevoer van verse vis. Ongeveer 5.200 bennen, waarvan 2000 IJslandse, voorhanden. De belangstelling is uitermate groot. Alle vissoorten, met uitzondering der ronde vissoorten, zijn onderhevig aan een lichte prijsdaling. De markt is echter zeer normaal en de prijzen bevredigend te noemen. Slechts 760 bennen haring ter markt. Deze worden levendig opgekocht aan prijzen gaande van 240 tot 260 fr. de ben.

O.287	Oost	7.422	55.710
O.217	Noordzee	15.446	180.740
O.220	West	7.830	81.380
O.313	West	9.137	68.680
O.155	Witte Bank	6.690	100.950
O.210	Kanaal	6.569	55.760
O.137	West	7.371	63.880
Z.542	Witte Bank	6.782	107.200
O.296	IJsland	102.658	842.080
O.277	West	7.890	80.850
O.324	Noordzee	29.813	298.230
O.33	West	3.335	35.610
O.330	West	7.994	67.740
O.122	Witte Bank	4.098	69.830
O.176	Kreeftenput	8.784	135.740
O.85	Fladen	38.023	197.331
Z.186	Oost	3.342	44.970
O.283	Noordzee	16.756	165.715
O.257	West	2.541	31.290
Z.532	West	1.011	9.380

Woensdag 15 Oktober :

De aanvoer is niet groot en volstaat geenszins om aan de levendige vraag te voldoen. Slechts 2000 bennen verse vis voorhanden bestaande uit vangsten van de Noordzee, Witte Bank en West. Zeer levendige belangstelling. Met uitzondering van rog stijgen alle andere vissoorten in prijs zodat de markt van vandaag als zeer lonend kan worden aanzien. Enkel 280 bennen haring worden aangebracht. Deze worden aan hoge prijzen betwist gaande van 320 tot 345 fr. de ben.

O.191	West	5.991	78.860
O.276	Witte Bank	3.815	92.960
N.776	West	1.545	16.520
O.198	Witte Bank	3.251	79.600
O.321	Kanaal	7.657	80.160
O.286	Witte Bank	4.467	107.770
O.246	Witte Bank	3.422	87.220
Z.530	Witte Bank	3.223	79.740
O.112	Witte Bank	5.677	107.360
O.94	Noordzee	9.952	135.280
O.331	Nooordzee	16.436	260.560
O.196	West	3.193	45.490
O.267	West	2.322	27.820
O.305	Noordzee-Fl.	14.931	103.920
O.247	Noordzee	11.634	147.240

Donderdag 16 Oktober :

Slechts één vaartuig met onbeduidende aanvoer, geringe belangstelling doch levendige prijzen.

O.128	West	2.673	38.580

AANVOER EN OPBRENGST PER DAG

Vrijdag 10 Okt.	95.700	303.638
Zaterdag 11 Okt.	82.173	311.059
Maandag 13 Okt.	236.075	2.648.144
Dinsdag 14 Okt.	297.954	2.814.601
Woensdag 15 Okt.	97.516	1.475.272
Donderdag 16 Okt.	2.673	38.580
TOTAAL	812.091	7.591.294

Aanvoer volle haring (Fladen)

Vrijdag 10 Okt.	56.400 kgr.
Zaterdag 11 Oktober	76.650 kgr.
Maandag 13 Oktober	39.220 kgr.
Dinsdag 14 Oktober	38.360 kgr.
Woensdag 15 Oktober	14.230 kgr.

YSLANDSE VISSOORTEN

	13-10	14-10
Kabeljauw	16.80-18.—	13.20-16.40
Gul	5.20-14.20	5.20- 8.—
Koolvis	11.40-13.—	11.40-12.—
Leng	8.40-11.80	5.40-10.—
Schelvis gr.	21.50-23.40	22.80-25.40
midd.	9.80-16.—	16.—19.40
kleine	9.80	———
Zeewolf	6.80	———
Klipvis	4.80- 7.80	3.20- 5.60
Wijting	7.60- 8.60	4.— 6.80
Heilbot	25.—35.—	17.70-33.20
Vloot	13.—15.—	7.—11.80
Hondstong	8.80-10.—	5.60- 8.80
Schotse schol	8.40-10.—	6.40- 8.40

GARNAALAANVOER

9	2.082	35.575	13-20	18	17
10	2.239	35.084	14-17	17	16
11	3.545	45.282	11-15	29	13
13	4.290	45.132	9-14	33	11
14	2.967	44.551	14-16	20	15
15	3.417	51.446	12-18	24	15

Sprotaanvoer

9	3.031	50.734	820-2070	20	17
10	6.471	56.757	380-1870	22	8
11	3.970	21.172	380-1100	23	5
12	1.510	9.977	560- 8.30	7	6
13	1.936	16.101	580-1040	14	[illegible]
14	1.934	15.560	690-1090	16	[illegible]
15	2.706	16.506	360- 910	12	[illegible]

ZEEBRUGGE

GARNAALAANVOER

10	3.687	60.743	10-35	25	16
11	4.724	54.231	8.5-16	28	11
13	5.175	78.671	13-18	28	13
14	7.169	95.174	9-29	40	12
15	4.784	60.179	10-16	31	12

VISAANVOER

11	9.880	7	113
13	12.500	7	175
14	41.050	19	542
15	4.950	3	73
16	3.250	1	82

VERWACHTINGEN

Vrijdag 17 Oktober :
Noordzee : O.86

Zaterdag 18 Oktober :
Fladen : O.335 (700 bennen)
Noordzee : O.318

Maandag 20 Oktober :
Witte Bank : O.200, O.132, O.156, O.28
O.183, O.278, O.265, O.187,
Noordzee : O.289, O.268, O.212
IJsland : O.299

Dinsdag 21 Oktober :
Witte Bank : Z.428, O.214, O.235, O.10
O.175, O.218
Noordzee : O.282, O.232, Z.226, O.239
IJsland : O.294

Woensdag 22 Oktober :
Witte Bank : O.109, Z.171, O.131, O.24
O.222, O.281, O.87, O.127, O.25, O.10
Noordzee : O.250. O.269

Vaartuigen welke uitgevaren zijn, en behoudens onvoorziene omstandigheden in de loop van volgende week kunnen markten te Oostende :

Van 120 tot 179 pk :
1-10 : O.246 — 3-10 : O.118 — 9-10 : O.229, O.135

Van 180 tot 239 pk :
9-10 : O.140

Van 240 tot 349 pk :
9-10 : O.312, O.310, O.108

Over te nemen

De welgeklandeerde vishandel van Spitael te

St Niklaas-Waas (stad van 45.000 inwoners). Beste handelsligging. Moderne en ruime geïnstalleerde winkel met inrijpoort, werkplaats met Frigo. Nieuwe woonst 8 pl. Alle comfort. Voor verdere inlichtingen en voorwaarden zich wenden Woonbureau, Nieuwstraat, 46, St Niklaas-Waas. Tel. 1823. (1929)

Marktprijzen te Oostende

	11-10	13-10	14-10	15-10	16-10
Tongen, grote	43.40	38.80-40.60	35.—41-60	40.—43.80	———
3/4	45.40	35.40-37.—	33.—36.80	39.80-45.—	47.20
bloktongen	35.80-37.80	34.—35.60	32.40-36.40	39.40-44.—	42.80
voor-kleine	30.—30.80	29.40-32.—	28.—30.50	33.80-36.60	36.—
kleine	22.60-22.80	20.—23.—	19.80-22.20	23.60-27.60	26.—
Tarbot grote		28.—29.—	27.40-31.—	34.50-41.—	———
midd.	31,—	18.—25.—	16.80-26.20	22.—31.20	———
kleine	16.—22.—	14.—17.—	14.90-17.50	16.—21.70	———
Schol		18.50	16.—17.50	19.—20.30	14.20
grote iek	18.—	18.—	16.—18.60	18.—	18.50
kleine iek	16.50	14.—	14.80-16.40	17.—	18.40
iek 3e slag	11.50	———	11.20-14.—	16.—17.50	17.50
platjes	3.40- 5.20	3.40- 7.40	3.20 -5.60	6.40- 9.—	9.80
Schelvis grote		15.—	17.70-19.20	15.—20.90	———
midd.		12.40-14.70	13.—16.80	16.20	———
kleine		7.40- 8.—	3.— 8.80	8.60-11.—	———
Heek grote		24.—27.—	25.40-27.—	———	———
midd.		13.40-19.40	11.—19.—	———	———
Rog		7.—12.40	6.—12.—	7.50-11.80	8.—11.80
Rode poon		6.90-15.—	10.50-14.—	12.50-13.—	———
Grauwe poon		7.— 8.50	2.30- 7.70	6.50	———
Kabeljauw		13.80-20.—	15.80-21.80	17.—22.20	22.50
Gullen		6.—14.—	5.40-19.50	9.60-17.50	14.50
Hozemondhamme		18.—24.50	19.—22.50	28.—	———
Wijting	6.80- 8.60	6.20- 8.30	2.40- 8.80	8.40-10.60	12.50
Steenschol		14.—18.40	16.50-19.60	19.—20.—	———
Zeehaai		8.20	3.30- 6.—	5.30	———
Hondshaai		9.—	5.30- 6.—	6.40	6.70
Arend (Pieterman)			———	39.—	———
Makreel	9.30	9.—10.40	5.40- 7.—	8.80-10.40	———
Horsmakreel	1.—	———	———	———	———
Rode knorhaan		9.20-15.80	7.20-12.60	10.70-16,—	———
Keilrog		10.50-17.—	10.50-14.—	13.50-16.—	———
Schaat		11.80-16.50	16.—	15.—	———
Kongeraal		13.50-14.—	8.—12.40	12.—13.—	———
Leng			9.70-11.—	12.—	———
Volle haring	2.86- 3.40	4.16- 4.72	4.80- 5.20	6.20- 6.90	———
Steenholk		3.60- 4.80	2.— 2.60	3.80- 4.—	———
Heilbot			26.—40.—	27.—40.50	———
Koolvis		6.80-12.60	10.40-13.—	14.—14.40	———
Zeewolf		11.—	9.80-12.50	14.—15.50	———
Pollak			13.—14.80	———	———
Zonnevis		21.50	———	23.50	———
Koningsvis		15.—19.80	12.50-19.—	14.50-16.50	———

IJmuiden

Gedurende de week van 8 tot 10 Oktober kwamen aan de rijksvishallen 15 boten van de haringgronden, 8 boten van het Noorden, 43 grote en 69 middenslagmotors hun vangsten verse vis en haring verkopen.

De totale aanvoer bedroeg 1.876.000 kgr., waaronder 1.255.500 kgr. haring, 225.000 kgr. makrelen en 39.890 kgr. tongen

De vangsten van de haringtrawlers zijn de laatste dagen buitengewoon slecht, zodat de aanvoer minder wordt en de verkoopprijzen verbeteren.

Wel is er nu dagelijks enige aanvoer van Engelse Walharing, aangevoerd door de drijfnetvisserij, maar ook hun vangsten welke in den beginne zeer groot waren, zijn op dit ogenblik aan de schrale kant.

Acht Noordboten hadden alle schone vangsten makrelen, met bijvangsten bestaande uit schelvis, lichte soort zwarte koolvis, rog en haaien.

De vangsten van grote en middenslagmotors waren klein vanwege het slechte weder, wat de vissers op zee mede maken.

Er was dan ook deze week een groot tekort aan verse vis en de verkooppriizen waren voor alle soorten abnormaal duur.

Nu de haringvangsten van de trawlers afnemen, zijn reeds verschillende trawlers overgeschakeld op de verse vis-visserij en is aan te nemen dat IJmuiden binnen 14 dagen een grotere aanvoer van verse vis zal krijgen.

Export had plaats naar België, Frankrijk, Engeland, Zwitserland en Italië. Export van haring had plaats naar Oostenrijk en Tjecho-Slovakije.

Import had plaats van uit Denemarken, doch deze hoeveelheid was zeer gering.

Verwachting toekomende week : 15 grote boten met haring en makreelvangsten, 35 grote en 65 middenslagmotors.

	9-10	10-10	11-10	13-10	14-10
PER KGR. :		?	5.35- 3.85	4.35- 3.55	3.80- 3.70
Tongen, grote	4.70- 3.95	4.60- 3.90	3.45- 2.55	2.85- 2.40	2.70- 2.50
3/4	3.05- 2.75	2.70- 2.50	2.47- 2.25	2.60- 2.15	2.56- 2.49
bloktongen	2.70- 2.35	2.47- 2.32	2.27- 194	2.24- 1.97	2.18- 2.13
voor-kleine	2.08- 1.98	2.21- 2.01	2.— 1.92	2.06- 1.77	2.15- 2.02
kleine	1.87- 1.71	2.10- 1.80	2.85- 2.25	2.65 -2.20	2.70- 2.50
Tarbot grote	2.75- 2.25	2.90- 2.10	3.— 2.15	2.80- 2.35	———
Heilbot	2.75- 2.25	2.55- 2.05			
PER 50 KGR. :			———	90.—71.—	———
Tarbot midd.			———	70.—	———
kleine			65.—	78.—72.—	———
Schol	70.—	———	65.—	77.—70.—	———
grote iek	72.—	———	60.—59.—	75.—57.—	———
kleine iek	75.—	———	48.—47.—	70.—48.—	———
Iek 3de slag	70.—	———	45.—18.—	55.—16.—	46.—21.—
platjes	55.—30.50	46.—21,—	47.—43.—	72.—56.—	———
Schelvis grote	59.—45.—	48.—38.—	47.—42.—	66.—42.—	———
midd.	58.—48.—	47.—38.—	43.—22.—	59.—26.—	———
kleine	54.—22.50	46.—13.—	56.—46.—	52.—	———
Rog	68.—64.—	61.—44.—	10.50	19.—	20.—16.—
Rode poon		22.—18.—	17.50	22.—16.—	———
Grauwe poon		16,—	84.—58.—	102.—60.—	———
Kabeljauw	77.—55.—	56.—50.—	55.—19.—	65.—16.50	———
Gullen	61.—30.—	60.—23.—	86.—	———	———
Hozemondh.	82.—80.—	82.—	31.—10.50	32.—17.—	35.—10.—
Wijting	26.—17.—	26.—12.—	36.—22.50	35.—20.—	34.—14.—
Schar	37.—18.—	33.—	20.—18.50	21.—17.—	———
Zeehaai	18.—15.—	17.—13.50	22.—16.—	25.50-13.—	25.—17.—
Makreel	25.50-15.50	22.—14.50	134.-	98.—	———
Schaat	82.—80.—	94.—	42.—40.—	———	———
Leng	40.50	———	———	60.—56.—	———
Schartong	49.—	———	14.—11.—	17.50-11.—	18.—12.50
Volle haring	12.70-11.—	13.50-11.—	110.-	———	———
Koolvis	32.50-28.—	29.—22.—	32.—24.—	30.—27.—	———
Pollak	49.—40.—	41.—26.—	44.—38.—	———	———

Marktprijzen Zeebrugge Nieuwpoort

	Zeebrugge 11-10	13-11	14-11	15-11	16-11	Nieuwpoort 9-10	10-10	11-10	13-10	14-10	15-10
Grote tong	40-41	38	39-40	43-46	43	32-33	35	41-42	33-35	34-35	37-39
Bloktong	36-37	38-	34-37	44	45	32-33	35	41-42	37-38	34-35	38-40
Fruittong	35-36	36	34-36	44-47	49	32-33	35	41-42	36-37	34-35	34-35
Schone kleine	34-36	36	34-37	45-47	50	32-33	35	41-42	32-33	34-35	31-33
Kleine	31-32	32	30-31	38-40	46	32-33	35-	23-24	19-20	34-35	23-24
Grote tarbot	32-34	32	26-32	23-36	35	30-31	——	29-30	28-30	30-31	30-32
middenslag	17-20	17	22-24	25-33	29	29-30	22-24	23-24	26-27	27-28	23-27
Varia	16-17	16	14-16	22	——	25-26	20-21	18-19	18-19	15-16	17-18
Griet	18-19	——	17-19	20-22	22	——	——	——	18-19	20-21	15-21
Pieterman	16-20	27	26-27	33-26	——	——	——	——	——	31-32	——
Pladijs grote	12-14	14	18	——	18	20-21	16-17	——	18-19	——	——
middenslag	15-16	16	19-20	——	22	19-21	13-14	——	19-20	——	——
kleine	14-15	17	19-20	——	24	12-13	9-11	——	6-9	——	——
Deelvis	10-12	——	10-12	——	14						
Kabeljauw	20	——	18	——	19						
Gullen	14	——	12	——	10	——	——	——	——	——	13-20
Keilrog	9-11	——	15	17	——	——	——	——	——	12-14	12-13
Rog	——	10-11	10-12	11	——	9-10	8-11	9-10	10-12	11-12	9-10
Tilten	7	7-8	7-8	8		8-9	6-7	7-8	6-9	8-9	7-8
Scherpstaarten	8	8-9	9-10	10	——	7-8	6-7	5-7	5-7	6-7	5-7
Halve man	6	7	5-7	8	——						
Wijting grote	4-6	5	7-9	8-9	12	—	——	——	4-5	4-5	8-9
kleine						——	——	——	4-5	4-5	8-9
Bot						——	——	——	3-4	——	——
Schar	7-8	——	9	——	——	9-12	8-11	——	8-11	——	—
Zeehaai	6	5	5-6	6	7	——	3-4	3-4	3-4	3-6	2-5
Zeehond	5	——	6	——	——	6-7	——	4-5	5-7	6-7	5-6
Robaard	12	——	16-17	15	——	——	——	——	8-9	13-14	11-17
Knorhaan	6	6	6-7	7-8	——	——	——	5	5-6	5-6	6-7

NIEUWPOORT

Garnaalaanvoer

9	1.165	12.229.90	9.—10.50	9	9.64
10	459	5.682,—	10.50-13.50	5	12.38
11	215	3.608.—	15.—18.—	2	16,78
13	1.182	11.925,10	9.30-11.50	10	10.09
14	1.060	10.771,90	9.70-11,50	9	10.16
15	281	3.773,—	12,—14.50	4	13,42

Visaanvoer

9	1.489	2	17.407
10	1.678	4	16.809
11	563	1	5.145
13	6.476	6	69.211
14	6.361	2	66.642
15	6.882	2	59.839

Vleetharing

9	1.942	5	14.755
10	34	1	365
12	406	5	3.450
13	3.352	8	23.055
14	3.484	7	18.210

Sprotaanvoer

9	11.453	24	153.822,15
10	6.325	20	97.394,45
11	12.628	21	77.536,50
13	2.101	16	27.711,25
14	1.050	2	11.497,50
15	6.981	21	59.701,60

Vreemde visserijvakbladen

De lezers van ons blad, welke zich willen abonneren op vreemde visserijvakbladen of losse nummers er van willen bekomen, kunnen zich steeds wenden tot Noordzeeboekhandel, Vindictivelaan, 22, Oostende.

Daar zal men hen alle gewenste inlichtingen verschaffen en hen met raad en daad bijstaan. De tijdschriften welke momenteel te verkrijgen zijn, luiden :

«THE FISHING NEWS»
(Engeland)
wekelijks
«FISHING GAZETTE»
(U.S.A.)
Maandelijks.
«ALGEMEINE FISCHWURTSCHAFTS-ZEITUNG»
(Duitsland)
Wekelijks.

Voor al Uw SCHRIJFBOEKEN SCHOOLGERIEF, LEERBOEKEN
wendt U tot
NOORDZEEBOEKHANDEL
Vindictivelaan, 22, Oostende

Marktprijzen van Gent

Kleinhandelsprijzen :

Zaterdag 4 Oktober :

Garnaal 40-60 fr.

Zondag 5 Oktober :

Garnaal 60 fr.

Maandag 6 Oktober :

Garnaal 44-60 fr.

Dinsdag 7 Oktober :

Garnaal 40-60 fr.

Woensdag 8 Oktober :

Garnaal 36-60 fr.

Donderdag 9 Oktober :

Garnaal 40-60 fr.

Vrijdag 10 Oktober :

Garnaal 40-60 fr.

Verse gepelde garnaal 175-200; kistje gepelde garnaal 100-180; verse paling 40-75; gestoomde paling 175; paling in het groen 80; verse mosselen 5; ingelegde mosselen 30-40; ingelegde rog 50 60; vissalade 70-80; verse kreeften 240; gerookte zalm 225-240; gerookte tonijn 90-120; gerookte sprot 60; forellen 70; tongen 3 en 4 in 1 kgr. 48-60; kleine tongen 48-55; uitgesneden tarbot 50-65; middelmatige tarbot 35-52; kabeljauw 2de klas 48-60; uitgesneden schelvis 40; middelmatige schelvis 30-32; rog 20-40; gekuiste rog 38-45; pladijs 25-35; makreel 18-25; hondshaai gepeld 38-40; blauwe gepelde haai 35-40; verse haring 12-18; filets 45-50; steur 50; gullen 18-25; zeepost 25-36; zeebrasem 18-25; repen zeebrasem 40-50 fr.

Per stuk : pekelharing 2,50-3; repen haring 3-3.50; gebakken haring 3; ingelegde haring 3-4.50; droge haring 2,50-3; gestoomde haring 2,75-3.50; zalmharing 3,50-3,75; droge repen haring verpakt 6-6,50; kippers 6,50; gestoomde makreel 3.50, garnaalcroquetten 5; Zeelandse oesters per dozijn 32,50, 37,50, 45, 55. 65. 75. 85. 105 fr.

IMPORT EXPORT
Jan Spaanderman
IJMUIDEN (HOLLAND)
Zeevis- en Garnalenhandel
- - FACTORY - -
Specialiteit voor extra Kabeljauw de Hollande, Tarbot, Heilbot, enz. enz.
Dagelijks verse gepelde garnalen
Telefoon 4436 - 552 - 5683 - 4721
Buiten kantoortijd : Santpoort 8228
Telegramadres Spaanderman - IJmuiden
Postbox 15

Marktprijzen van Parijs

WEEK VAN 2 TOT 8 OCTOBER 1952

Beschikbaar : 1.287.850 kgr tegen 1.209.900 kgr vorige week.
Zeevis: 1.142.300 kgr teg. 1.119.100 kgr
Zoetwater: 17.700 kgr teg. 15.750 kgr.
Mosselen en schelpdieren : 127.650 kgr tegen 74.800 kgr.
Wulk : 200 kgr tegen 250 kgr vorige week.
Onvoldoende aanvoer voor de levendige vraag, vooral wat betreft mooie kwaliteit. Vaste prijzen.

MARKT van Vrijdag 10 October

Aanvoer bereikt 202 ton, tegen 267 t. Donderdag. Goed voorziene markt. Mooie kwaliteit is voorradig. Men noteert het verschijnen van rogvleugels, wijting, makreel. Geen koolvis, noch zeebrasem.

AANVOER

In de halle: 202 t. Grossisten: 25 t.
De aanvoer in de halle :

Per spoor: Noord	42 ton
West-Batignolles	3 ton
West-Vaugirard	44 ton
Zuid-West	10 ton
Per baan :	103 ton

AANVOER op Donderdag 9 Oktober

Zeevis : 218.150 kgr.
Zoetwater : 5.650 kgr.
Mossel.-schelpd. : 13.500 kgr.
Wulk : 150 kgr.
Totaal : 237.450 kgr.

Marktreserve : 230 ton, waarvan 160 ton zeevis.
Invoer : 13.500 kgr, bestaande uit 8.100 kgr zeevis, 1200 kgr zoetwater, 1250 kgr mosselen en schelpdieren, 2850 kgr garnaal en 100 kgr schaaldieren.

PRIJZEN INGEVOERDE VIS

In Fr. fr.	Min.	Max.	Gem.
Brasem	85	105	95
Snoek		250	
Garnaal (ongek.)	300	350	320
Kreeftjes	200	800	650
Staart		300	
Deense mossel.	30	45	40
Hollandse mossel.		50	
Tongen	350	450	420
Bevr. Snoekbaars	250	300	280
Kl. verse zalm		1200	
Bevr. zalm Canada	1000	1200	1100
Kl. zalm		1400	
Gekw. forel	650	700	670

Na het vergaan van de Z.413

Schipper Rouzee vertelt zijn avontuur

Vorige week is de zeskoppige bemanning van het vaartuig Z.413 «Blanche-Marguerite» terug naar Oostende gekomen, met uitzondering van de scheepsjongen Alois Cattoor, die te Blankenberge woonachtig is.

We hadden de gelegenheid een praatje te slaan met schipper Fernand Rouzee, die ons inlichtte nopens de omstandigheden van de ramp.

Men had, na enkele dagen gevaren te hebben, de tongenvangst bedreven op de Witte Bank, doch maandagmorgen, 6 October, besloot de schipper het anker te lichten naar Zilverpitten.

Er heerste een hevig stormweder op zee. De windkracht bedroeg zeven tot acht en bij geweldige regenvlagen bereikte de windkracht zelfs tien.

Schipper Rouzee en matroos Jules Huys waren omstreeks zeven uur des avonds van wacht op de brug, toen plots het drama gebeurde. De machinist Louis Degrauwe kwam melden dat er lek geslagen was in de machinekamer en dat er veel water voortdurend binnenstroomde... De bemanning lag in haar kooi, maar vanaf het eerste alarmsein stond iedereen in de bres om het vaartuig te redden.

POMPEN BAATTE NIET

Natuurlijk werd eerst gegrepen naar de pompen : twee handpompen en de dekpomp. Maar reeds na enkele minuten werd vastgesteld dat alle pompen tevergeefs zou zijn. Inderdaad, het water liep rapper binnen, dan dat het weggepompt werd.

Er moest kost wat kost uitgezien worden naar redding. Men had bovendien nog met een andere tegenslag af te rekenen, namelijk : de uitzendpost werkte niet meer. Bedoelde post was reeds enkele uren na het vertrek buiten gebruik...

Doch plots daagde in de verte een Duitse treiler op. Schipper Rouzee deed onmiddellijk 24 fusées afschieten, doch om zeker te zijn dat de Duitse treiler de noodseinen zou zien, werden nog twee bedden op dek gebracht en in brand gestoken...

De schipper begaf zich nog een laatste maal naar het ruim en stelde meteen vast dat alle hoop op redding definitief verzwonden was. De Duitse treiler was inmiddels genaderd en de redding van de bemanning kon een aanvang nemen.

HARTELIJKE ONTVANGST

De Duitsers schoten een werplijn af, waaraan de mannen van de Z.413 een eigen kabel konden vasthechten. Dan sprongen ze één voor één in het water, de schipper de laatste. Aan boord van de Duitse treiler, werden de Belgische vissers hartelijk ontvangen. Er werd hen zonder dralen een goeie druppel en warme klederen aangeboden. Een half uur later zonk de Z.413.

Nog dezelfde avond kwam schipper Rouzee in verbinding met de Westduitse scheepsradio, die op haar beurt Radio Oostende verwittigde. Inmiddels werd koers gezet naar de haven van Cuxhaven, waar de geredden eveneens hartelijk ontvangen werden door de vice-consul voor België : Peter Hein en zijn echtgenote, die van Heistse afkomst is. Ter plaatse werden de eerste verslagen opgesteld en zaterdagvoormiddag werden de maritieme overheden te Oostende uitvoerig over het gebeurde ingelicht.

Fa Jac VOOYS en Zonen
ZEEVIS-GROOTHANDEL
Import-Export van en naar alle landen
SCHEVENINGEN (Holland)
Telegramadres : VOWAVIS
Menninckstraat 74-76
Specialiteit in
Gladde Kabeljauw
Verse Haring
Grote Tarbot en
Vleet Vleugels
(102)

DEUTZ
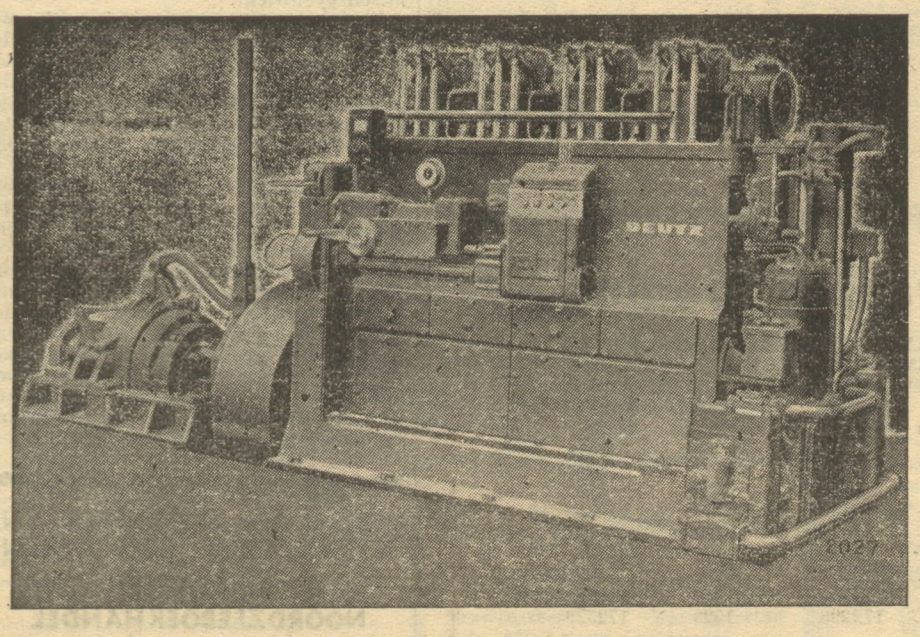
Diesel Motoren
Valcke Gebr. N.V.
OOSTENDE

KRONIEK V.B.Z.

VERBOND DER BELGISCHE ZEEVISSERIJ

Atoomnet-visserij

Twee trawlers uit Boulogne zijn vorige week uitgevaren met aan boord een Larsennet en een Deense loods, die de behandeling van dit net aan de Boulonezen zal aantonen.

Het Verbond der Belgische Zeevisserij zal in het bezit gesteld worden van de verslagen over deze visserij en stelt deze ter beschikking van de leden.

Plannen van andere «atoomnetten» liggen steeds ter inzage voor de leden, samen met de beschrijving. Binnenkort zal ons volgende documentatie ter beschikking worden gesteld, die eveneens door de leden zal kunnen ingezien worden :

— het plan van een vlottend sleepnet, door de Noren tijdens de laatste oorlog ontwikkeld (een voorloper van het Larsennet).
— de plannen en beschrijving van het Yslands vlottend net.

Inzake de Yslandse methode om met vlottende netten te vissen, kunnen we het volgende mededelen.

Het is onze vissers wellicht wel opgevallen dat op de visgronden, beneden de Westmanns-eilanden, waar veel stenen liggen en het onmogelijk is te vissen met onze gewone kor, de Yslandse vaartuigen toch over en weer vissen. De kabeljauw zoekt op deze plaatsen voedsel, waar ze bijzonder op verlekkerd is. Daar er normaal niet kan gevist worden, moet het er dik zitten van kabeljauw. Het plan van de netten, waarmede op deze plaatsen kan gevist worden, zal binnenkort dus ter beschikking liggen van de leden van het Verbond der Belgische Zeevisserij.

Anderzijds kunnen we melden dat voor het ogenblik nieuwe vismethodes worden onderzocht, waarvan we de primeur en het enig uitbatingsrecht in ons land zullen kunnen geven aan onze leden.

Naamverandering

De N.819 «Perseverance» van de rederij «De Ark», zal voortaan N.819 «Stijn Streuvels» genoemd worden.

Bekend Oostendenaar overleden

Deze week had de begrafenisplechtigheid plaats van dhr Frans Chapel, rustend schipper ter zeevisserij, geboren te Oostende op 26 April 1879 en overleden te Oostende op 10 October 1952. Dhr Chapel was ook goed gekend als oud leraar van het Koninklijk Werk «Ibis».

Ons blad biedt aan de familie zijn innig rouwbeklag aan.

BREVETTEN DIPLOMA'S & VERGUNNINGEN

De volgende brevetten en uitzonderlijke vergunningen zijn in de loop der maand September 1952 toegekend :

Brevet van kapitein ter lange omvaart :

Roes R.-M.-J.

Brevet van luitenant ter lange omvaart :

François P.-G.-G.; De Ridder I.-A.-J.; Leys A.-L.-Th.; Van Steenkiste R.-G.-L.; De Vos W.-A.; Verduyn E.-A.-F.; Hens G.-Gh.-A.

Brevet van stuurman ter kustvaart :

Stourme R.-A.-L.

Brevet van mecanicien 1e klasse:

Demey H.-S.-A.; Vandevelde G.-E.-L.; Schwerdtfeger W.-J.

Brevet van machinist voor motoren met inwendige verbranding :

Mes F.-C.-C.; Dasseville M.-L.

Brevet van schipper ter visserij 2e klasse :

Lucidarme A.-G.-C.; Cattoor R.-L.; Devriendt H.-L.

Uitzonderijke vergunning van schipper ter visserij :

Demunter L.-J.; Derudder E.; De Waele J.-J.; Falleyn K.-A.; Savels L.-C.; Peere J.-W.; Vandierendounck E.; Vanhove R.; Vantorre J.-F.; Vlietinck J.-F.

HAVENBEWEGING OOSTENDE

Ingevaren :

7-10 : Iers Ms. Menapia, Dublin, Vee.
8-10 : Noors Ss. Mildrid, Igarka, Hout; Panam. Ss. Theodoross, Onega, Hout.
9-10 : Eng. Ms. Selborne, Blyth, Kolen.
12-10 : Ned. Ms. Rika, Blyth, Kolen.

Uitgevaren :

7-10 : Iers Ms. Menapia, Dublin, ledig.
8-10 : Zweeds Ss. Osbur, Methil, ledig.
9-10 : Ned. Ms. Delta, Londen, Dakpannen.
10-10 : Eng. Ms. Selborne, Terneuzen, ledig; Eng. Ms. Mary, Zee, ledig.

Korte samenvatting	Ingev.	Uitgev.
Belg. Staatsschepen	18	18
Vreemde Staatsschepen	5	7
Zeeschepen	9	8
Paketboten	14	14
Vissersvaartuigen	338	355
Yachten	1	4

Bedrijfsraad der Zeevisserij

De benoemingen door de Minister van Economische Zaken gedaan in de Bedrijfsraad voor de Zeevisserij hebben heel wat opspraak verwekt in alle visserijmiddens. De partijdigheid van deze benoemingen is duidelijk uitgekomen uit bepaalde kandidaturen welke aanvaard werden.

Het Besluit verscheen op Zondag 12 October in het Staatsblad. Maar intussen is van alle zijden protest opgerezen tegen de gedane benoemingen en hebben de betrokken beroepsverenigingen hun stem laten horen. Wat zou er bijvoorbeeld niet gebuurd zijn, moest de Minister niet gesyndikeerde werklieden opgenomen hebben in de Bedrijfsraad? Met recht en reden dus hebben de gesyndikeerde reders, bij monde van hun beroepsvereniging, protest aangetekend.

De leden, welke benoemd zijn, hebben om dezelfde redenen onmiddellijk hun ontslag ingediend bij de Minister van Economische Zaken.

Tengevolge hiervan zal het onmogelijk zijn voor de Bedrijfsraad der Zeevisserij, zijn normale activiteit uit te oefenen.

Zoals de benoemingen in de schoot van de Bedrijfsraad zijn geschied, is het onmogelijk voor de reders de representatieve waarde van dit organisme te erkennen en haar besluiten voor bindend te aanvaarden.

Het is nu aan de betrokken Minister van Economische Zaken zijn besluit te herzien en benoemingen te doen van kandidaten, die een mandaat ontvangen hebben van een bestaande groepering. En aan de Minister van Verkeerswezen, er over te waken, dat de zeevisserijbelangen, waarvoor hij zoveel belangstelling toonde worden gediend en niet de private belangen.

N. PARLEVLIET Jr.

REDERIJ en HARINGGROOTHANDEL EXPORT
KATWIJK-aan-ZEE (Holland)
Telefoon : Kantoor 3444 (2 lijnen — Buiten kantooruren : 2092 - 2283.
Machinaal schoongemaakte en gefileerde haring
Bank : De Twentse Bank, Postbus 15 - Telegramadres : «Rijnstroom».
(107)

De Benelux-conferentie te Knokke

Het is nog te vroeg om na de conferentie van deze week, te spreken van practisch werk. De komende maanden zullen ons hieromtrent veel meer aanduidingen geven.

Er werd immers toch vastgesteld dat in het domein der lonen het verschil ver van bijgelegd is en zolang dit niet is geschied, kan er van gelijkheid geen sprake zijn en dus ook niet van economisch evenwicht.

Een bijzondere commissie zal gesticht worden bestaande uit verschillende afgevaardigden van de meest representatieve bestaande beroepsverenigingen, om de verschillen in prijzen op te sporen, de middelen om ze aan te passen te gebruiken om de betrokken ijverheden niet te zien benadelen.

Wij zullen ons omtrent dit alles met het oog op de visserij nog niet uitspreken en afwachten of deze woorden in daden zullen omgezet worden.

Ondertussen zou in ons land voor wat de visserij betreft beter een onderzoek worden ingesteld naar de trustmethodes welke in het garen en touwbedrijf bestaan en naar de wijze waarop de mazoutprijzen abnormaal hoog gehouden worden ten nadele van de visserij om enkel mensen toe te laten groot geld er mee te verdienen.

Voor al Uw SCHRIJFBOEKEN, SCHOOLGERIEF, LEERBOEKEN,
wendt U tot
NOORDZEEBOEKHANDEL
Vindictivelaan, 22, Oostende

Arbeidsongevallen in de Visserij

VANDENBERGHE Theophiel, schipper op de Z.291 van reder Poelvoorde, kreeg gedurende het aan boord brengen van visplanken één er van op de rechter voet. Het slachtoffer liep hierdoor een zware kneuzing op van grote teen.

VANHOVE Lodewijk, van de O.331, en varende in de hoedanigheid van matroos kreeg slag van hamer op linkerhand gedurende het kappen van staaldraad.

BLONDE Ferdinand is tengevolge van het slingeren van de treiler O.86, waarop hij vaart als kok, tegen deurpost gevallen.

De schipper-eigenaar Blondeel Marcel en zelf met zijn vaartuig N.719 «Mijn gedacht»» varend, is gedurend het overstappen van kaai naar schip wegens de gladheid van reling gevallen en werd licht gekneusd aan rechter hand.

Aan boord van het vissersvaartuig Z. 54 «Cécile» is de scheepsjongen VANTORRE Omer, uitgegleden en op scherpe boord van haringschop gevallen waardoor hij een lichte kwetsuur aan rechter hand opliep.

OSTYN Emile, machinist op de kotter O.96 van reder Jan Deckmyn werd door gutmes gekwetst aan rechter pink.

DUYCK Leon, stuurman op de O.283 «Marie-Yvonne» werd bij het ophalen der viskorre geprikt door staaldraad in linker ringvinger.

RATHE Julien, machinist op de N. 814 «Roger» is bij het verlaten van het schip van kaaitrap gevallen en kwam terecht op galg van de N.796. Het slachtoffer liep een lichte kwetsuur op aan rechter hiel.

DEGROOTE Maurice, werkzaam op dek van de Z.420 werd door staaldraad geprikt in rechter hand.

DELANGHE Charles, schipper op de treiler O.174 «Résistance», is op dek tengevolge van gladheid van visplank uitgegleden en gevallen op korrespijker.

GOES Albert, stuurman op de treiler O.89 «Marconi», werd gedurende het herstellen van korre door houten naald geprikt in rechter oog.

BASSENS Karel, machinist op de Z. 167, liep brandwonden op toen het schip tengevolge van een geweldige zee begon te slingeren en een kom water van de kachel viel.

JANSSENS Germain, scheepsjongen op de Z.117, is in het ruim gevallen en gekwetst aan rechter elleboog.

De rechter hand van RASSAUW Edm. matroos op de Z.489, werd gedurende het overboord zetten van korre, gekneld tussen korre en reling van schip. De wijsvinger werd licht gekneusd.

De eerste filmavond van het VBZ

De Minister van Verkeerswezen heeft opnieuw zijn Hoge Bescherming willen verlenen aan de reeks wintervoordrachten door het Verbond der Belgische Zeevisserij ingericht.

De eerste avond gaat door op VRIJDAG 14 November a s te 20.30 u. en zal ongetwijfeld grote belangstelling verwekken. Deze eerste avond is immers gewijd aan onze vissers iin Argentinië. Het verhaal zal gedaan worden over de reis, de wederwaardigheden en de levensvoorwaarden van de bemanning der Flandria-vloot, die vorig jaar uit Oostende is vertrokken. Het geheel zal opgeluisterd worden met een honderdtal lichtbeelden.

De leden van het Verbond hebben recht op een inganuskaart, die hen binnenkort zal toegezonden worden. De belangstellenden kunnen hun adres opgeven aan het secretariaat van het Verbond, Vismijn, Oostende. In zoverre er nog plaatsen beschikbaar zijn, zal aan de vraag voldaan worden.

Dezelfde voordracht zal te Nieuwpoort en te Heist gehouden worden op een nog nader te bepalen datum.

Reders en Vishandelaars

HET BESTE

IJS

WORDT GELEVERD DOOR

Froid Industriel

Tel. 71.791 (24)

Berichten aan Zeevarenden

Oostende, 9 Oktober 1952 Nr 41

BELGIE

41-125 (T) — Lombardsijde Zeewaartse schietoefeningen

Zie B.a.Z. 9-18 (T) 1952.

Schietoefeningen door artillerie of van uit vliegtuigen zullen uitgevoerd worden in de middelsector van 13 tot en met 18 Oktober 1952.

Deze oefeningen worden gehouden van 0700 h tot 1100 h GMT (0800 h tot 1200 h, plaatselijke tijd) en van 1300 h tot 1700 h GMT (140 tot 1800 h, plaatselijke tijd) en worden 's Zaterdags geschorst om 1200 h, plaatselijke tijd.

De schikkingen van B.a.Z. 9-16 (T)-1952 blijven van kracht.

(Med. S.S.A.M. Nieuwpoort 6-10-52 — H.12041).

41-126 — Belgische kust Haven van Nieuwpoort Lichtenlijn afgeschaft

Vanaf Maandag 13 Oktober a.s., zal de lichtenlijn van de haveningang (133°), vermeld in B.a.Z. 241-1946 en 321-1950 (oud regime) definitief afgeschaft zijn.

De bovenvermelde B.a.Z. vervallen.

Hydrografie Oostende

41-127 (P) — Belgische kust Haven van Nieuwpoort Lichtenlijn van vlotkom ontstoken

Benaderde positie : ongeveer 51°08' 34"N 2°44'20"E.

Twee groene geleidelichten (154°) werden ontstoken ten einde de ingang aan te duiden van de vlotkom.

Deze lichten zijn geplaatst op de W.-oever van de ingang van het dok. Zij zullen in werking gesteld worden op Maandag 13 Oktober 1952 met zonsondergang.

Nader bericht volgt.

Hydrografie Oostende

DRINGENDE BERICHTEN (D.B.Z.) uitgezonden gedurende de week van 1-10 tot en met 7-10-1952

181. Rede Zeebrugge — Positie 51° 20'55"N 3°13'05"E. Het licht van wrakboei «Florentino» is uitgedoofd. 042015

182. Rede Zeebrugge — Positie 51°21' 37"N 3°09'24"E. Het licht van de Westelijke stortboei brandt onregelmatig. 061200

183. Haven Nieuwpoort — Het vast groen havenvuur op het uiteinde van het W-staketsel is gedoofd. 061910

184. Haven Nieuwpoort — Het vast groen havenvuur op het uiteinde van het W-staketsel brandt regelmatig. D.B. Z.183 vervalt. 062020

185. West-Schelde. W Nadering — Positie 51°23'49"N 3°17'05"E. De wrakboei «Foscolo» is Oostwaarts van hare positie verdreven. 071127

186. NF-Nieuwpoortbank link. — Positie 51°20'57"N 2°42'10"E. De Kwintebankboei is uitgedoofd. 080416

DRINGENDEBERICHTEN (D.B.Z.) steeds va nkracht

Nihil.

Het Hoofd v. d. Hydrografische Dienst,
R. HEIDERSCHEIDT

YZERMANS & Co

Vlaardingen Holland

Opgericht 1795

Telegr. adr. : Yzermans Tel. : 2224 en 3261

Exporteurs van

GEZOUTEN HARING en VIS

MACHINAAL schoongemaakte HARING en FILETS (lappen)

GEROOKTE SPROT en BOKKING

(78)

Scheepvaartbeweging

MAAND SEPTEMBER 1952
ALGEMENE BEWEGING

	INGEVAREN		UITGEVAREN	
	Aantal schepen	Tonnemaat	Aantal schepen	Tonnemaat
Staatspaketboten	73	145539	72	144378
Belgische Staatsschepen	70	7600	78	8748
Vreemde Staatsschepen	22	1223	23	1169
Koopvaardijschepen	41	14142	44	15850
Vissersvaartuigen	1369	--	1220	—
Yachten	23	--	35	—
Sept. 1952	1598	168504	1472	170145
Sept. 1951	1554	172296	1528	172529
Verschil :	+ 44	— 3792	— 56	— 2384

Haring- en Zeevishandel
Katwijk-aan-zee Tel. 2841
Postbus II
Telegramadres Neptunus
MODERNE ROKERIJ en INLEGGERIJ — GLAZEN POTTEN MET PLASTIC SLUITING. —
Schoongemaakte Haring en Filets in voorbad in vaten — Vraagt onze condities voor jaarcontracten — Wederverkopers gezocht.
(110)

Brief uit Yerseke

Nr 317 YERSEKE 11-10-1952

OESTERVERZENDING SEPTEMBER 1952

Zoals we eerder schreven was men van mening, dat September 1952 aanmerkelijk hogere cijfers te zien zou geven dan voor dezelfde maand 1951. Men kreeg gelijk want de officiële cijfers geven voor 1952 : naar Nederland 105.092, België 1.232.838, Engeland 47.500, Duitsland 78.790 en andere landen samen 7.600 als verzonden. In totaal 1.471.820 tegen vorig jaar September 851.274 stuks. Een voordelig verschil dus van 620.546. Wijl men rekende op een groter aantal dan verleden jaar van ongeveer 200.000, is duidelijk dat de verwachtingen zelfs verre werden overtroffen. Hoe de verhouding is van de verschillende soorten, weten we niet. Dus weten we ook niet of die belangrijke toename toe te schrijven valt (onder meer) aan het verzenden van meer kleinere soorten van lagere prijzen.

COMBINATIE
VERENIGDE IJMUIDER VISHANDELAREN
(V. IJ. V.)
RIJKSVISHAL C 4 - IJMUIDEN
Telefoon afd. export 4477 - 4499
Telegramadres : Viscombinatie
Bankier : Rotterdamse Bank n.v.
(86)

Wat er ook van zij, een zo goede opzet doet het beste hopen voor oesterseizoen 1952-53. Van de oesters overgaan naar enige gegevens omtrent pannen en schelpen, is geen groot werk en we doen dit te gereder omdat in het zelfde nummer van ons plaatselijk blad, waarin we de cijfers over de verzending aantroffen, eveneens enige gegevens vonden over uitgelegde pannen en uitgezaaide (mossel) schelpen. Er werden in de afgelopen zomer in totaal te water gebracht : 2.975.000 pannen. Hiervan werden uitgelegd in de Oosterschelde Westelijk deel (en de Zandkreek?) 2.874.500 en in de Oosterschelde Oostelijk deel 101.000 stuks. Zoals men ziet gaat bijna alles naar beneden, het is te zeggen vanuit Yerseke stroomafwaarts, namelijk bij Wemeldinge, Kattendijk bij Noord-Beveland in de Zandkreek en Stavenisse wellicht. Dat zo weinig van de legplaatsen in de Oosterschelde, Oostelijk deel, zoals in de Boomkel en de Geul gebruik wordt gemaakt, vindt ten grootsten dele zijn reden in het meer en hevig of heviger optreden van de schelpziekte aldaar. Eigenaardig is het, maar niettemin leert de praktijk der laatste jaren, dat hoe meer stroomafwaarts, hoe minder last van de gevreesde plaag wordt ondervonden. Dit wetende, is het geen wonder dat de overgrote meerderheid der pannenboeren het meerdere werk en meerdere risico bereid zijn te aanvaarden. Want, dat lang niet alle plaatsen beneden-uit veilig zijn, bleek reeds eerder. Maar het bekomen van onaangetast oesterbroed, dat alleen kans geeft kopers te vinden, het zij als bakkengoed, het zij later als zaai-oesters, schijnt die prijs wel waard. Verder lezen we in ons blad, dat in Juni en Juli in totaal werden uitgezaaid 9.812 kubieke meter mosselschelpen. Uitsluitend mosselschelpen, want de kokhaanschelpen, die vroeger vrijwel uitsluitend werden gebezigd bij de oesterkultuur, mogen niet meer worden uitgezaaid. Men neemt aan dat de mosselschepen gemakkelijker en vlugger geheel verteren dan de kokhaanschelpen. De onverteerde kokhaanschelpen zouden een bodemlaag vormen, waarin het zwam, dat de schelpenziekte verwekt, uitermate goed gedijt. Dat dus alleen mosselschelpen tot uitzaai worden toegestaan, is nu wel duidelijk. Eer we nu van oesters, pannen en wat ermee verband houdt, afstappen, willen we nog even er op wijzen dat het winderige ruwe weer der twee laatste weken uiterst stagnerend werkte op het binnenhalen der pannen. Al werd ook wel des nachts een kans gewaagd, toch schoot het werk heel slecht op. Het wachten en hopen is nu op, zij het dan niet op mooi weer, dan toch zeker op handzaam weer, zo hard nodig om het pannenwerk behoorlijk te doen vlotten. Eveneens dient nog te worden vermeld, dat het aanwezig zijn van oesters op de Voedingsmiddelen tentoonstelling te Brussel een succes schijnt te zullen worden. Dagelijks worden 5 tot 6000 oesters verzonden en vanzelf ook verkocht. «Als het zo blijft doorgaan, zal het garantiefonds niet moeten aangesproken!». Aldus Dr Van Dijk, de directeur van het Bedrijfschap, die evenals reeds vele oesterkwekers, de tentoonstelling bezocht.

Visgroothandel
Bückmann & Brachthuizer
IJMUIDEN HOLLAND
Postbus 84
Telefoon :
Kantoor : 4030
Privé : 4069
Telegram-adres BUCKMANN
83

WERF I.S. FIGEE
VLAARDINGEN
TELEFOON 2202
Nieuwbouw, Verbouwing en Reparatie van
VISSERSVAARTUIGEN

STEL'S OLIEHANDEL
Opslagplaats : Trawlerkade, 64
Tel. K 2550 — 6361
IJMUIDEN
Privé : Marnixlaan, 4, Driehuis
Tel. K. 2550 — 4575
Producten van de —o—
—o— Standard Oil Cie
(103)

EN NU DE MOSSELHANDEL

Als men nu de berichten uit Bruinisse leest, waarin gesproken wordt van een record-week wat de levering betreft, zou men geneigd zijn te denken dat alles prima verloopt in de mosselbranche. Dit is echter bepaald niet waar. Frankrijk trekt veel minder dan verleden jaar en ook in België trad aanmerkelijk vroeger dan voorheen een niet onbelangrijke daling in. Waaraan dit toe te schrijven is? Wij kunnen geen enkele andere reden zien, dan het zenden van mindere mosselen een paar weken achtereen. Andere oorzaak kunnen we niet vinden. Meer visgebruik en reeds zo vroeg? We geloven er niets van. Want de vis is de laatste weken vooral, duur, zeer duur zelfs. Wel hadden we deze week (weer) mosselen van prima kwaliteit, hoewel klein van stuk, maar het kwaad is gesticht en, wat nog erger is, voor dit seizoen niet meer ongedaan te maken. Was dit zenden van mindere, zelfs minne mosselen beslist onvermijdelijk, dan zou het jammer zijn, maar nu het gebeurde enkel en **alleen als uitvloeisel van het leveren volgens percentage inplaats van voorrang te geven aan kwaliteit te beschouwen valt, vinden we het meer dan erg, indroevig. Hoeveel gevoelige lessen zullen nog geleerd moeten worden, eer men door schade en schande wijs zal zijn?** Is er niet meer dan alles nodig om de enige goede klant, die we dit seizoen, nu Frankrijk zo weinig doet, nog hebben, toch zeker datgene te geven wat er aan goeds voorhanden is? Zijn de prijzen te laag? Belachelijk eigenlijk de vraag te stellen. Er worden prijzen betaald, die nooit in iemands gedachten kwamen. En toch, althans naar nu blijkt, toch nog of althans veel te veel zich houden aan de beurt-leveringen door de kwekers. Met andere woorden, de afnemers die de prijs voor goede natuurboter betalen, dwingen genoegen te nemen met margarine. Voorwaar een fraaie zaak! Maar ondanks dit lezen we in ons streekblad: «Intussen wordt in kringen van hen, die niet aan de levering (kunnen) deelnemen, geklaagd over onrechtvaardige behandeling. De meesten van hen zijn in het bezit van mosselen, die beantwoorden aan **de minimum-eisen van de C kwaliteit**, maar deze vinden geen aftrek. Wel worden C mosselen geaccepteerd, maar alleen wanneer de B-kwaliteit benaderd wordt. Hierop is het beste maar geen commentaar te leveren. We willen dan liever maar eindigen met de regel van Huygens : «Die het schrikkelijkst van mij zwijgt, heeft allerbest gezeid».

Van hier en daar uit Holland

Vergiftiging viswater

Een aardappelmeelfabriek in de provincie Drente heeft in de maanden Maart en April 1952 een zeer grote hoeveelheid van 1 millioen kubieke meters afvalwater geloosd op de Drente Hoofdvaart. Als gevolg hiervan werd een geweldige schade toegebracht aan de visstand, waardoor de beroepsvissers geen verdiensten meer konden halen. Dit vuile water bevatte zoveel vuil als door een stad van 7 millioen inwoners op één dag wordt geproduceerd. De fabriek werd veroordeeld tot een boete van f. 4000. Bovendien kunnen de gedupeerde vissers nu nog een actie tot schadevergoeding instellen.

Maaswijdte snoekbaarsnetten

De maaswijdte van de snoekbaarsnetten, welke door de regering was verhoogd van 92 op 96 millimeter, zal nog uiterlijk tot 1 September 1953 blijven op 92 millimeter. Dit is een gevolg van het langdurige onderzoek van een commissie uit de Volksvertegenwoordiging, welke de regering over deze omstreden kwestie van advies moet dienen.

Het visserijlaboratorium voor IJmuiden

De plannen tot bouw van een nieuw visserij-laboratorium te Ymuiden zijn nu zodanig uitgewerkt, dat in de eerstvolgende weken de aanbesteding van dit werk kan worden verwacht. Dit geschiedt te Den Haag, bij de Rijksgebouwendienst.

Onderscheidingen voor de Directeur der visserijen

De directeur der afdeling Visserijen van het Ministerie van Landbouw, Visserij en Voedselvoorziening, ir. G. J. Lienesch te 's-Gravenhage, heeft twee buitenlandse onderscheidingen aangeboden gekregen. Hij was kort geleden te Kopenhagen vice-voorzitter van de Internationale Raad voor het onderzoek der Zee. Deze Raad bestond toen 50 jaar, en ter gelegenheid hiervan werd hij benoemd tot officier van de Daneborgorde van Denemarken, alsmede tot officier in de orde van maritime verdiensten, welke door Frankrijk werd toegekend.

Nog steeds drijvende mijnen

Ten Noordwesten van Scheveningen is weer eens een drijvende mijn gerapporteerd. Hetzelfde is gebeurd enige weken geleden boven Texel. De vissers worden gewaarschuwd.

De Willem Barendsz wordt gereedgemaakt

De Nederlandse walvisvaarder «Willem Barendsz» zal op 1 November weer naar de Zuidelijke Yszee vertrekken voor het nieuwe vangstseizoen op walvissen. Doordat de traanvoorraad van het vorige seizoen nog niet is uitverkocht, bestaat er dit jaar minder behoefte aan traan. Als gevolg hiervan zal de jacht op potvissen niet zo intensief worden uitgevoerd dan vorige seizoenen wel het geval was. De traanprijs is natuurlijk ook gezakt. De expedities van de «Willem Barendsz» worden echter gedekt door een contract met de Nederlandse regering, welke een zekere uitkering garandeert.

Zuivering van afvalwater vismeelfabriek te Breskens

De vismeelfabriek «Zeelandia» te Breskens heeft besloten haar afvalwater in het vervolg af te voeren via een zuiveringsinstallatie, aangezien de stank voor de bewoners van Breskens een onhoudbare toestand gaat worden. De afvoer is tot heden nog primitief, nu dit geschiedt door middel van een sloot, die uitmondt in de zee.

Voor de visserij is het gelukkig, dat er naar een oplossing van dit vraagstuk wordt gestreefd, want het behoud van deze vismeelfabriek is voor de vissers van betekenis.

Havenverkeer kanaal Zuid-Beveland

Gedurende de maand September voeren er door het kanaal van Hansweert naar Wemeldinge 7341 schepen met een bruto-inhoud van 2.630.630 ton. Onder deze schepen was nog één zeilschip van 120 ton. Van al deze schepen waren er 5609 Nederlanders, 1019 Belgen, 281 Zwitserse, 237 Franse, 181 Duitse en 14 diversen.

Gezouten haring naar Oost-Duitsland

Door de Nederlandse Bond van Haringhandelaren is een contract gesloten met Oost-Duitsland voor de levering van 57.000 vaten gezouten haring. In de loop van de maand October zal de aflevering al beginnen.

Vangst en markt in Nederland

Als wij een vergelijking maken met de vangst en afname van het vorige jaar omstreeks deze tijd, dan biedt dit wel een geheel verschillende aanblik. Toen was er een overvloedige vangst, althans aanvoer van verse aanvoer in haring, nu is er een minder grote aanvoer van verse haring. Er zijn natuurlijk wel dagen, waarop de stroom haring onuitputtelijk lijkt, maar in het algemeen wordt de haring minder vers gehouden. Veel gaat in de tonnen, om straks als gezouten product zijn weg te vinden naar de buitenlandse afnemers.

Deze omzetting van verse op zoute haring wordt grotendeels veroorzaakt door de nieuwe opvangregeling voor de zoute haring, waardoor het al te riskante van de opslag in zoute haring wordt weggenomen. Want tot dusverre is de nieuwe minimumprijsregeling wel een succes. Er zijn af en toe wel wat technische problemen, zoals de tijdige keuring van de grote aanvoeren tegelijk, doch deze worden gemeenlijk soepel opgelost, al mopperen sommigen er een beetje over na. Van betekenis kan dergelijke critiek niet zijn. Het valt alles mee, dat de overheid kans ziet dit uiterst moeilijke object goed te beheersen.

De werkwijzen van de opvangregelingen vinden onder de vissers goede ontvangst. Zij leren ondervinden, dat zonder een minimumprijs bij enigszins grote of aanhoudende aanvoer de marktprijs niet in stand is te houden. Terwijl vroeger de vis tot elke prijs kon dalen wordt dit thans centraal geregeld. Tot in de kleinste havens wordt de vis op de algemeen geldende minimumprijs van 16 cent per kgr opgehouden bij de visafslagen, die men overal vindt. En alleen het feit, dat de vis niet verder meer kan dalen dan de wettelijke minimumprijs doet de handel tijdig besluiten tot kopen. Zo gaat er ook veel vis nog in de consumptie, tegen de laagst geldende prijzen weliswaar, welke zonder minimumprijs niet zou zijn verkocht tegen die prijzen.

Dit is nu betreffende het systeem van de opvangprijzen. Anders wordt de zaak echter bij de betaling van de prijs der vismeelfabrieken. Deze kopen de vis, die tenslotte bij een verzadigde markt op de minimumprijs onverkocht blijft. Het verschil in prijs is evenwel zo groot, dat bij de aanvoerders de neiging ontstaat de onverkocht blijvende vis te verkopen buiten de regelen. Zij zien dan meer te ontvangen dan de vismeelprijs, hetgeen dikwijls kan gelukken, omdat sommige handelaren ook graag wat goedkope vis aantrekken. Zulke praktijken zijn dan tegelijk een aantasting van de opvangprijzen. Er moet dus tegen worden ongetreden, wil niet de hele markt teniet gaan. Dat kan op twee manieren gebeuren : de eerste is door het opmaken van bekeuringen, zo het aldus verbandelen ontdekt wordt, en de tweede is het in voege brengen van fondsen, waaruit een toeslag wordt gegeven op alle vis, die onverkocht blijft. Over dit laatste systeem wordt momenteel in visserijkringen onderhandeld. Men stelt zich voor door middel van een percentage-heffing een groot fonds te vormen. Als dan vis doordraait wordt daaruit een toeslag gegeven, zodat het voor de aanvoerder niet meer aantrekkelijk wordt zijn doorgedraaide vis uit de hand en buiten de wet te verkopen. In beginsel is over deze oprichting van een fonds accoord bereikt.

Het aardige bij dit alles is, dat de vissers nationaal gaan denken en handelen, als gevolg van deze prijsregelingen. Men heeft leren inzien, dat inzinkingen op de aanvoermarkten van andere havens, zelfs al zijn dit kleinere plaatsen, tot schade is van de prijsvorming der grote markten. Het wil heel wat zeggen, dat de visserman als zeer op zichzelf staand mens toegankelijk is gebleken voor deze ontwikkeling in de visserijwereld. Het geeft hoop voor de toekomst.

DE GARNAAL

De uitvoer van ongepelde garnaal bedroeg in Augustus 1952, volgens de gegevens van Aanvoer en Afzet, 103.000 kilo voor een bedrag van f. 183.000. Dit is aanzienlijk minder dan in dezelfde maand van 1951, toen 178.000 kgr werd verzonden naar het buitenland, voor een waarde van f. 318.000. De meeste ongepelde garnaal werd naar België verzonden met 62.000 kgr. Naar Frankrijk ging 40.000 kgr. De uitvoer van ongepelde garnaal blijft de laatste maanden zo een beetje op gelijk peil, niettegenstaande Frankrijk minder garnaal toelaat dan voorheen. Naar België kan minder garnaal worden verzonden omdat de invoercontingenten dit jaar kleiner zijn dan in 1951.

De vangst in Augustus was belangrijk lager dan in dezelfde maand van 1951. Het verschilde wel 125.000 kgr., met 296.000 kgr in Augustus 1952 en 426.000 kgr in Augustus 1951. De gemiddelde kiloprijs bleek nagenoeg gelijk met 81 cent. Berekend naar soort in gemiddelde prijs kwam de binnenlandgarnaal op 55 cent en de exportgarnaal op f. 1.32 de kilo.

DE VERSE VIS

De verse visprijzen blijven zeer hoog, door gebrek aan voldoende aanvoer Rondvis en platvis is geweldig in trek. Er gaat nu een beetje wijting komen op de kust. Verscheidene trawlers worden gereedgemaakt voor de trawlvisserij op verse vis, aangezien de haringvisserij voor deze schepen nu voorbij raakt. De handel zal deze overschakeling, wanneer daardoor een betere aanvoer van verse vis tot stand komt, zeer toejuichen.

Fa J. Van Beelen C.V.
IJMUIDEN — Tel. 4608
HOLLAND —o—
Trawlnetten Haringnetten
—o Alles voor de visserij o—
(98)

DE VISSERIIKAARTEN VOOR IJSLAND MET DE NIEUWE AFMETINGEN

Nu Ysland de visserijgronden waarop niet mag gevist worden, afgebakend heeft, is het voor onze schippers van belang te weten tot waar ze mogen vissen.

De nieuwe zeekaarten welke hiermede rekening houden, zijn thans reeds te verkrijgen in :

NOORDZEE BOEKHANDEL,
Vindictivelaan, 22, Oostende

Ook alle andere visserijkaarten en in het bijzonder de Duitse in verband met de Witte Bank, zijn er te verkrijgen.

Hoe sterven kreeften ?

Wanneer een levende kreeft in het kokende water dient geworpen, moet meestal de heer des huizes ingrijpen. Maar ook hem bevalt dit «dodend» werk in de meeste gevallen niet. De meesten van ons hebben er dan ook wel eens aan gedacht of het niet mogelijk zou zijn dit werkje op een andere manier op te knappen. De wetenschap heeft er zich ook mee bezig gehouden en is tot eigenaardige besluiten gekomen.

In de winter is een kreeft een luxeartikel, maar tijdens de zomermaanden valt de kreeft al eerder binnen het bereik van onze beurs, vooral een levende. In Noorwegen worden elk jaar vele duizenden kreeften tot konserven verwerkt. Om deze redenen verzocht de Noorse dierenbeschermingvereniging een professor proefnemingen te doen om een meer «humane» manier te vinden voor het doden van de kreeften.

Professor C.S. Aaser uit Oslo gaf gehoor aan dit verzoek van de vereniging en stelde volgende vragenlijst samen:

1) Hoe gedraagt zich de kreeft en hoe snel sterft hij, wanneer men hem in kokend water werpt?

2) Hoe reageert hij, wanneer men hem in koud water legt en dit water dan langzaam tot koken brengt? Bij welke temperatuur treedt de dood in?

3) Hoe kan men een kreeft slachten?

4) Kan er voor het koken verdoofd worden ?

Nu weten wij, mensen, natuurlijk niet in hoeverre een dier pijn ondervindt. Wanneer het zich heftig beweegt en trekt, kan men besluiten dat het pijn voelt. Houdt het zich echter rustig, zo kan met enige zekerheid gezegd, dat het niet lijdt. Zodra zich de staart van de kreeft vast tegen het lichaam perst, is de dood ingetreden.

Professor Aaser deed een reeks proefnemingen en kwam hierbij tot volgende bevindingen :

a) een kreeft, die op de gewone manier in kokend water geworpen wordt, reageert met krachtige trekkingen en reflexen. De dood treedt eerst in na ongeveer een minut.

b) wanneer men proefdieren in kokend water werpt, ze direkt er weer uitneemt en in koud zeewater legt, dan herstellen ze zich snel en tasten dan vlug weer de wanden van de ketel af.

c) legt men verse proefdieren in koud water en verwarmt men dit langzaam, dan zijn ze reeds bij 20° volledig apathisch, ze reageren nog slechts zwakjes. Bij 30° liggen ze stil zonder reactie en bij 40° zijn alle proefdieren dood.

Deze temperatuur ligt slechts een weinig boven de gewone temperatuur van het badwater! De dood treedt zonder trekkingen in.

Als men kreeften in water van 25 à 30° legt, worden ze onmiddellijk doezelig zoals reptielen op een door de zon verwarmde steen. Ze ontwaken evenwel weer, wanneer men ze enkele minuten later weer in koud water zet. Ze doorstaan zulke proefnemingen zonder zichtbare schade te ondergaan.

d) door een steek in de nek werd beproefd de kreeften te slachten. Wetenschappelijk uitgedrukt, betekent dit dat de «cerebrale ganglion» doorgesneden wordt. Deze operatie heeft evenwel geen invloed op de trekkingen van het dier, alhoewel aangenomen worden kan, dat een direkt pijngevoel niet meer voorhanden is, de reacties en reflexen zijn evenwel verder normaal.

e) zonder gevolg bleven de proefnemingen, aangepaste verdovingsmiddelen te vinden. Want door elk gift, dat men gebruikt, wordt de smaak van het vlees beïnvloed.

Maar eindelijk vond men de rechte weg. Men legde de kreeft in een verzadigde kookzoutoplossing, ongeveer 360 gram op een liter water. Zo geschiedde iets merkwaardigs : ogenblikkelijk hield de reactie van het dier op. Wanneer men het na twee minuten uit de oplossing nam, was het gelijk dood. Het duurde 28 minuten vooraleer het in koud zeewater terug tot leven kwam.

Verdere proefnemingen toonden dan aan, dat kreeften, die door 'n ongeveer 15 second. durend bad in de zoutoplossing «bewusteloos» gemaakt waren, na het dompelen in kokend water niet meer «ontwaakten».

Zo was de meest humane weg gevonden, een kreeft van scharenspreidend onding in een stralend rode delikatesse te veranderen.

Men is de Noorse wetenschappelijke, die deze proefnemingen deed, dank verschuldigd. Want ook uit de keuken moet elke dierenkwellerij geweerd worden. (Vrij uit het Duits door Pogge van Ranken).

ZEEHONDENWERF
VISSERSHAVEN
VLISSINGEN - Tel. 2933
Uw schip staat droog op onze electrische wagenhelling, in 20 minuten.
Alle reparaties aan schip en motor — Snel en billijk — Opname reparatie-begroting bij U aan boord. (1930)

Mogelijkheden voor de Zeevisserij in Indonesië

Vanuit een biologisch standpunt beschouwd

We lezen in «Berita Perikanan» :

De zeeën van de Indonesische Archipel zijn zeer gevarieerd in hun biologische omstandigheden. Zeer diep helder water met hoog zoutgehalte wisselt af met ondiep minder helder water met lager zoutgehalte en in uitgebreide stroken voor de kust is soms de menging met rivierwater zo sterk dat het water min of meer brak kan worden. Zand, modder, grint of rotsbodem wisselen elkaar af, koraalriffen zijn vele, soms uitgebreid in oppervlakte, soms klein. Voeg daarbij het feit, dat we zowel steile, snel tot in de grootste diepten afdalende kusten vinden, als langzaam hellende, dan is het niet verwonderlijk, dat de visfauna in zee een der rijkste is van de wereld. Immers in al deze hierboven aangegeven omstandigheden kan een eigen fauna, d.w.z. een eigen groep van samenstellende soorten, een bestaan vinden. Met andere woorden gezegd, indien we op een bepaald punt in zee alle vis zouden kunnen vangen dan zouden wij zien, dat zowel de soortensamenstelling als de verhouding in hoeveelheid van de soorten onderling overal wisselend is.

GROTE VERSCHEIDENHEID

Wat betekenen deze feiten voor de visserij. De grote verscheidenheid in soorten is tot op zekere hoogte een voordeel. Immers, hoe meer soorten vis er voor komen, hoe meer mogelijkheden men heeft deze te vangen. Het aantal werktuigen voor de vangst van de vis kan zeer gevarieerd worden al naar gelang van de plaats en van de soort vis, die men hoopt te vangen. Dit is dus vooral een gunstige factor voor de kleine visserman. Het is dan ook een feit, dat de variatie in vangstwerktuigen in Indonesië wel de rijkste ter wereld is. Het ware te wensen, dat hierover eens een uitgebreide studie werd gemaakt.

De verscheidenheid in soorten is echter tevens een nadeel en wel voor een groot opgezette visserij met moderne hulpmiddelen. De vangsten zijn dikwijls gemengd, het aantal soorten is wel groot (groter dan in koude zeeën), maar het aantal individuen per soort is klein. Een moderne blik-conserven-industrie is hier niet op te bouwen, want die verlangt liefst slechts maar één soort en dan in groot individuen aantal en van één en dezelfde grootte. Vandaar dat zulk een conserven-industrie slechts mogelijk zal blijken voor bepaalde punten in de Archipel. Zelfs het grote, wereldbekende visserij-centrum Bagan Si Api-api is ten enenmaal ongeschikt voor de conserven-industrie. Het aantal soorten in één vangst is te groot.

De lezer zal zich wellicht afvragen hoe dat mogelijk is omdat hierboven toch werd gezegd, dat Indonesië de rijkste of een der rijkste visfauna's heeft van de wereld. Dit slaat echter op het aantal soorten, niet op het aantal individuen. Er zijn wel veel soorten, maar het aantal exemplaren van iedere soort is gering. In de koude zeeën is het aantal soorten geringer, maar het individuen-aantal per soort groter. Het aantal exemplaren is daar zelfs zoveel groter, dat er in een bepaalde hoeveelheid water meer vis zwemt dan in onze wateren. Men noemt dat de productiviteit van de zee, d.w.z. in eenvoudige bewoording, het aantal kilogrammen visvlees, dat de zee per hoeveelheid water per jaar oplevert. Men heeft weleens berekend, dat dit voor koude en tropische zeeën hetzelfde was, met dit verschil echter, dat de vis hier tweemaal zo snel groeide als in de koude wateren. Dit betekent dus, dat op ieder moment maar de helft van de vis aanwezig is vergeleken met de koude zeeën.

N.V. Sleephelling My.
"Scheveningen"
Tel. : 552068
Nieuwbouw speciaal voor vissersschepen — Hellingen — Schoonmaken — Verven — Repareren van schepen, enz.
SCHEVENINGEN
ZEESLUISWEG, 196
(105)

De vis is dus meer verspreid en de kans ze te vangen wordt dus kleiner. Grote netten en schepen worden dus oneconomisch, omdat ze naar verhouding te weinig vangen. Kleine netten en schepen zijn niet zo kostbaar in aanschaf en onderhoud en zijn dus wel rendabel.

Wanneer hier gezegd wordt dat de productiviteit in deze zeeën gelijk is of lager dan in de koude, dan betekent dit niet, dat er geen plaatselijke uitzonderingen zijn! Het gebied van Bagan Si Api-api heeft zeer zeker een productiviteit, die enige malen groter is. Zo zijn er waarschijnlijk meer te vinden.

IJMUIDEN - STORES
IJMUIDEN — SCHEVENINGEN
Tel. 4447 Tel. 552700
Uw adres voor :
Staaldraad — netwerk
zout - vlaggen, enz., enz.
(106)

EEN GROOT AANTAL KLEINE VAARTUIGEN VEREIST

Een gevolg van het bovenstaande is, dat de zeevisserij zich zal moeten toeleggen op een groot aantal kleine schepen, die verspreid vissen. Grote schepen van 70 à 80 meter lengte zoals Europa die kent, zullen hier economisch wel niet rendabel blijken.

De natuurlijke ontwikkeling voor de visserij in dit land heeft dat getoond. De visserij berust op een zeer groot aantal kleine prauwen, vissend vanuit een groot aantal punten van de kust. Ook de modernisering (motor-majangprauwen!) heeft dat aangetoond. De schepen moeten klein blijven en verspreid vissen.

In bovenstaande inleiding werd reeds gesproken over een verschil in samenstelling van de soorten in verschillende zeegebieden van Indonesië. Een dergelijke samenstelling van soorten noemt men een levensgemeenschap. Dit slaat natuurlijk niet alleen op de vis, maar op alle dieren in zee. Hier zullen wij echter alleen over de vis praten. Een levensgemeenschap is nu afhankelijk van de omgeving en die varieert van plaats tot plaats. Dit moge op het eerste gezicht vreemd lijken, want men denkt allicht, dat de zee de zee is, maar dat is toch niet waar. Iedere kleine visserman weet dat. Om déze vis te vangen, moet hij hier naar toe varen, om die vis te vangen ergens anders heen.

Een levensgemeenschap hangt ten nauwste samen met de levensomstandigheden in de zee. Deze omstandigheden hangen af van verschillende factoren. Die factoren zijn in de inleiding reeds aangeduid en ze kunnen in zeer wisselend verband optreden.

(Vervolgt)

MET DE NIEUWE BLAUWE WIMPEL
Gargoyle Lubricants
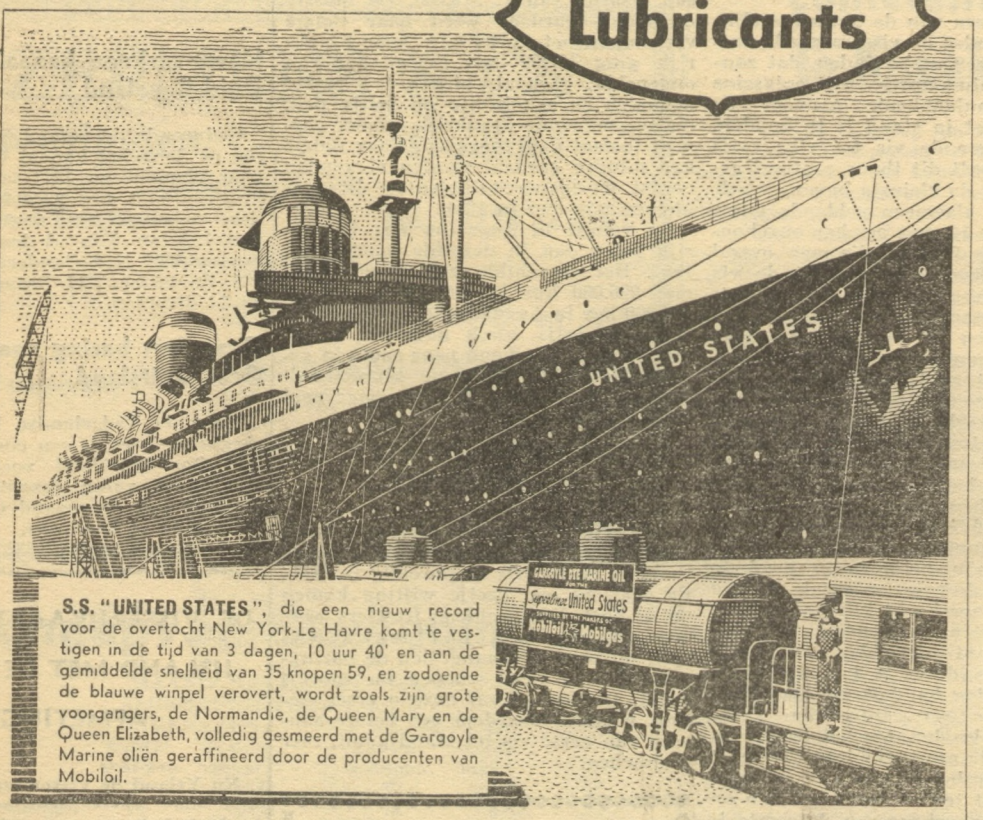

S.S. "UNITED STATES", die een nieuw record voor de overtocht New York-Le Havre komt te vestigen in de tijd van 3 dagen, 10 uur 40' en aan de gemiddelde snelheid van 35 knopen 59, en zodoende de blauwe winpel verovert, wordt zoals zijn grote voorgangers, de Normandie, de Queen Mary en de Queen Elizabeth, volledig gesmeerd met de Gargoyle Marine oliën geraffineerd door de producenten van Mobiloil.
WAAROM EEN OLIE VAN GERINGERE KWALITEIT AANVAARDEN
VACUUM OIL CY. S.A.B. - CONGRESSTRAAT, 10 - BRUSSEL

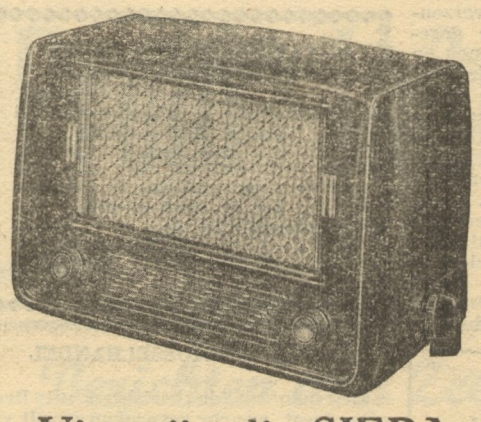
BLAUPUNKT
De aristokraat der radio-markt
OFFICIEEL VERDELER :
Aug. DESCHACHT
215, TORHOUTSTWG 215
OOSTENDE
Visserijradio SIERA en PHILIPS
(1887)

Aangroei van de wereldvloot

Waar de wereldvloot in 1939 : 70 millioen ton mat, telde ze in 1950, niettegenstaande de grote oorlogsverliezen, reeds 81.200.000 ton, om dan einde 1951 tot 87.200.000 ton te klimmen. De vervoercapaciteit is trouwens nog meer gestegen tegenover vóór de oorlog, daar de huidige motorcargo's gemiddeld 15 à 16 knopen doen, tegen 12 vóór 1940.

De aangroei van de wereldvloot was in de naoorlogse jaren zo belangrijk, dat het aanbod begin 1950 de vraag al overtrof; reeds overwogen de reders het slopen van hun oude eenheden, toen de oorlog in Korea uitbrak en daarmee de behoefte aan schepen fel klom. De scheepsbouw kende weer een grotere bedrijvigheid, in die mate zelfs dat er begin van dit jaar schepen besteld waren of op stapel stonden met in totaal ruim 16 millioen ton, tegen slechts 7.187.700 ton in October 1950.

Waar in 1939 de Amerikaanse scheepsbouwbedrijvigheid nipt de grootste was ter wereld, heeft Groot-Brittannië thans met klank de eerste plaats weer ingenomen : 40 th. van de hedendaagse scheepsbouw komt voor rekening van de Britse werven; dan volgt Zweden, waar thans viermaal zoveel bestellingen te boek staan dan er het vorige jaar werd aangebouwd.

Het volgende staaltje geeft een beeld van de scheepsbouwbedrijvigheid in verschillende landen (de cijfers omvatten de geboekte bestellingen alsmede de op stapel staande tonnemaat) :

	1-1-1952	1-10-1950	1-1-1939
Gr.-Britt.	5.886.000	2.966.000	597.000
Zweden	1.665.000	1.050.000	127.000
Duitsland	1.647.000	281.000	381.000
Ver. Staten	1.251.000	420.000	641.000
Nederland	932.000	446.000	242.000
Japan	725.000	355.000	307.000
Frankrijk	507.000	474.000	97.000
Noorwegen	506.000	143.000 (?)	90.000
Denemarken	317.000	273.000	132.000
Italië	240.000	353.000	216.000

Wat bij de huidige scheepsbouw nog opvalt, is het grote overwicht van de motorschepen op de stoomschepen (van de thans in de vaart zijnde koopvaardijvloot zijn er 70 th. motorschepen, tegen 46 th. in 1939), en ook de grote toename van de petroleumschepen: niet minder dan 56 th. van de thans in aanbouw zijnde schepen zijn tankers, wat er wel op wijst hoezeer het verbruik en dus het vervoer van benzine, ruwolie e.d. zijn toegenomen.

A.S.O. geraakt totaal uitgespeeld en e Brugse aanvallen vermenigvuldigen ch. Aan de 29e minuut is het 3-1 in t voordeel van Brugge. Op een der oradische aanvallen van Oostende opt Campana praehtig op doel op cen-r van Devos. De keeper is geklopt, naar de back slaat de bal weg met de and en de daarop volgende penalty wordt jammerlijk gemist. Met de vol-edige ploeg had A.S.O. evengoed de unten kunnen delen, daar de invallers wak waren.

V.G.O. 2 - S.V. WAREGEM 1

Ook de scholieren zijn niet ten ach-er gebleven en hebben de punten thuis ehouden. V.G.O. begon sterk en leidde nkele aanvallen langs Naessens en Du-ait. Een schot van Pieters wordt moei-lijk gered. Messiaen kan hernemen, naar laat het leder aan de doelman. Na 15 minuten besluit Naessens, na mooi samenspel, met een prachtig shot. De doelman houdt onvoldoende en Baert herneemt : 1-0. Geleidelijk her-at zich Waregem en voert het tempo op. De 1-0 stand aan de rust is verdiend oor V.G.O.

Na de rust dwingt V.G.O. aanstonds orner af, zonder gevolg. Het spel ver-oopt verder verdeeld en beurtelings moeten beide doelmannen handelend optreden. Op de 50e minuut staat V.G. O. hoekschop toe, Van Loocke aarzelt ontzetten en Waregem maakt er ge-ik van : 1-1. V.G.O. reageert hierop tig en valt verwoed aan. Vijf minu-voor het einde zendt Naessens chtig voor doel en Baert kan in de cht het winnende doelpunt scoren.

olgende elf scholieren hadden hun in de zege :

eirman; Vandenberghe en Delaere; eyser, Durand en Van Loocke; rt, Naessens, Dufait, Pieters en Mes-n.

ooral de halflijn, Vandenberghe en essens, verdienen een vermelding.

Gew. Scholieren

S.K.V.O. 1 - A.S.O. 3

e ploegen :

.S.O. : Vanhecke; Eerebout en mme; Vanhoucke, Terryn en ndt; Maertens, Vanhecke, Defloor, rez en Benthein.

.K.V.O. : Christiaens; Vosselman Heymans; Praete, Backelandt en De-yne; Houben, Haemers, Maertens, ete en Deschacht.

Onmiddellijk gaat A.S.O. ten aanval, ch S.K.V.O.'s verdediging stuurt al-s weg. Met de 13e minuut is de kleine ertens doorgebroken, doelman houdt ns eindschot onvoldoende en Ben-ein, die goed volgde, opent de stand, 1.

S.K.V.O. verplaatst het spel en hun anvallen zijn van geen gevaar ont-loot, doch A.S.O.s verdediging weet edere maal gepast tussen te komen. ot aan de rust volgt middenveldspel, aar S.K.V.O. lichtjes de baas is, doch e stand zal niet meer veranderen.

Na de koffie gaat A.S.O. terug ten anval en reeds aan de 2e minuut is het -2 langs Vanhecke. Met de 16e minuut rengt Maertens de stand op 0-3. De anvallen volgen elkaar op, doch deze an A.S.O. zijn gevaarlijker en beurte-ings zouden Vanhecke, Deprez, Maer-ens en Defloor (op penalty) de kans nissen voor open doel om de stand op e drijven. Met de 30e minuut zou S.K. V.O. de eer redden hetgeen zij verdien-den om hun verweer.

V.G.O. 9 - S.K. TORHOUT 0

De komst van S.K. Torhout was voor e V.G.O. scholieren een gelegenheid m zich te oefenen in het doelschieten. eeds na twintig minuten werd de eer-te voltreffer geplaatst. Voor de rust uden er nog vier bijkomen. Na de ust kwam Torhout nog slechts met egen man op, zodat het spel van kat n muis voortging. Het werd een be-stendig duel tussen een versterkte Tor-hout achterhoede en de V.G.O.-aanval. Zelfs de halflijn probeerde het op doel, wat echter aan de produktiviteit heel wat schaadde. Het enige nut van deze partij lag dan ook vervat in het doel-schieten. Einde kwam met 9-0. Doelden voor V.G.O. : Claeys 4, Degroote 3 en Sanders 2.

V.G.O. : Eligius; Desaeger en Cra-beels; Coudeville, Desmit en Decrae-ke; Depoorter, Boeyden, Degroote, Claeys en Sanders W.

Kadetten A

F.C. HEIST 2 - V.G.O. 6

Aan de rust was de stand 1-1 en nie-and had durven veronderstellen dat C. tijdens de tweede helft onder de eten zou worden gelopen. Nadat V.G. voorsprong had genomen, was het opold Savels, die de ploegen kon ge-k stellen.

Tijdens de tweede helft gebeurde ter de onvoorziene ineenstorting de Heistse achterhoede. Het was dré Wtterwulghe, die tenslotte de terstand nog kon verminderen.

egenover verleden jaar is veel ver-ering waar te nemen. Nog enkele zwakke punten versterken en het succes zal niet uitblijven.

A.S.O. 0 - F.C. BRUGGE 2

De ploeg : Vrancken; Brackx en Butseraen; Marien, Vandaele en Rys; Muyle, Verbiest, Timmerman, Rosseel en Demaerel.

Het zal wel niemand verwonderen dat A.S.O. tegen Club het onderspit heeft moeten delven. Lagen de Oostendenaars weliswaar niet onder in techniek, toch moesten zij het afleggen tegen de macht van de Bruggelingen, die hun gewicht in de schaal legden om het zeil langs hun kant te trekken.

Het pleit in het voordeel van de A.S.O.-knapen, dat hun voorhoede de Brugse portier heel wat werk heeft bezorgd, in zover dat zij tijdens de tweede speelhelft toen zij 0-1 achterlagen, gerust het gelijkmakend doelpunt verdienden.

De ganse A.S.O.-ploeg was ten aanval, zodat de Brugse aanvallers een ogenblik aan bewaking ontsnapten. Plots deden de Bruggelingen een tegenaanval, waarbij Van Daele, om het gevaar te weren, een fout beging in het strafschopgebied. De penalty, die hieruit volgde, werd omgezet en het lot van de A.S.O. jongens was bezegeld. Het duurde een tiental minuten vooraleer A.S.O. er bij de aanvang van de partij in slaagde de goede carburatie te vinden. Onmiddellijk daarop bouwden de roodgroenen enkele flinke aanvallen op, die evenwel hun afwerking misten omdat de meeste spelers het vertikten het leder naar een ongedekte medespeler door te schuiven. Aan de 28e minuut, op flater van Brackx, lukte Brugge langs Vuilsteke het openingsdoelpunt. Met een 0-1 stand werd er gedraaid.

Kadetten B

S.V. BREDENE 0 - A.S.O. 9

De ploeg : Pauwels; Achtergaele en Boffel; Dildick, Dasseville en Germonpré; Coenye, Dewulf, Vanhaecke, Wildemeersch en Gevaert.

De roodgroenen hebben deze wedstrijd op een zeer gemakkelijke manier gewonnen en waren hun tegenstrevers in alle lijnen de baas. Gelukkig voor Bredene kon A.S.O. hun voetbalspel niet toepassen door het slecht terrein en kende Vanhaecke geen geluk in het schieten.

De doelen voor de rust :

2e min. : Vanhaecke schiet mooi binnen.

7e min. : Coenye met ver schot.

14e min. : Vanhaecke, nadat hij 4 man voorbijging, geeft aan Vanhaecke en deze laatste schiet binnen

23e min. : Gevaert op persoonlijke poging.

Na de rust :

6e min. : Wildemeersch schiet mooi binnen .

12e min. : Vanhaecke op mooie pas van Coenye.

16e min. : Vanhaecke.

21e min. : Vanhaecke.

26e min. : Wildemeersch besluit de reeks.

A.S.O. B 4 - S.K. EERNEGEM 0

De ploeg : Hupperts; Bonte en Versluys; Bultinck, Vandenbroeck en Vandepoele; Hendrickx, Dekeyser, Vandrom, Kint en Mongaré.

Het is dank zij een machtige Mongaré, dat A.S.O.'s derde kadettenploeg een zo afgetekende overwinning behaalde op een moedig en fair ploegje, dat technisch toch onderlag. En hoe paradoxaal ! Het is in de eerste speelhelft, toen het spel verdeeld was en Eernegem even zoveel aanviel als A.S.O., dat Mongaré 3 goals aantekende, in de 2de helft als roodgroen doorlopend op Eernegem's speelhelft acteerde, werd nog slechts een goaltje gemaakt door dwerg Vandrom op inzenden van zelfde Mongaré; de 3e spelertjes van het middentrio hinderden elkander, evenals Mongaré, die te veel naar binnen kwam.

In dit ploegje steken verschillende technisch goed aangelegde spelertjes, zoals deze van het middentrio, de stopper en de keeper, doch het mangelt natuurlijk nog aan taktiek en het spelverband laat te wensen over. Er ontstaat een te grote gaping tussen halfs, die te ver achteruitblijven, en de insides, die niet genoeg terugkeren om de bal op te halen.

De doelen :

26e min. : Mongaré

29e min. : Mongaré

44e min. : Mongaré, die aldus zijn hat-trick lukte.

Na de rust :

10e min. : Vandrom.

V.G B 1 - C.S. BRUGGE B 3

V.G.O. : Delbaere; Mollet en Everaert; Laleman, Billiau en Denys; Vanlocke, Beyaert, Bernard, Vandenbussche en Marlein.

BRUGGE : Poppe; Slegtinck en Hubrecht; Deblieck, Vandevoorde en Maeyaert; Craeye, Caron, Dudal, Cools en Lanckriet.

Brugge wint de opgooi en onze kleine gasten zetten op met de zon in de ogen. Dadelijk zit Brugge voor ons doel en aan de 4e minuut schiet Lanckriet binnen. Brugge is overdonderend in de meerderheid. Na een 10 minuten dringt V.G.O zijn spel op en aanval op aanval wordt opgebouwd. Op een van deze aanvallen gaat Marlein er van door, dribbelt beide backs en zendt de gelijkmaker binnen (15e min.).

V.G.O. doet nu meer als zich verdedigen. Spijtig dat de backs te traag optreden. De V.G.O. halfback links wordt door zijn vriend Billiau geraakt en zal van weinig tel meer zijn. Hij gaat dan ook op de linkerhoek spelen en Vanloocke neemt zijn plaats in.

Stopper Billiau doet het heel goed, en de Brugse keeper is gelukkig een ver schot van hem in hoekschop te verwerken.

Brugge valt nu aan. De V.G.O.-backs kunnen niet mee en nr 2 zit binnen. Spoedig komt nu de rust.

Na de rust gaat het spel gelijk op en weer op falen van de V.G.O.-verdediging doelt Brugge nr 3. V.G.O. geeft zich niet verloren. Op eenvoudige vrijschop juist voor de backlijn (onbetamelijk gedrag van Brugge) zendt Billiau prachtig binnen. Het doel wordt terecht afgekeurd, maar daar was de scheidsrechter de grote schuldige, vermits hij aan die kleine gasten niet de minste uitleg gaf.

V.G.O. bekomt nu nog een paar hoekschoppen, die weggewerkt worden door de Brugse verdediging.

Beste mannen bij V.G.O. : Billiau en Marlein.

Scheidsrechter Finaut liet te wensen over. Onder zijn leiding zullen de kleine gasten de spelregels niet leren. Buitenspel kent hij niet. Bij inworp staan de spelers in het terrein en hij volgt niet. In zulke wedstrijden moet de scheidsrechter de beste man zijn op het terrein.

BASKET-BALL

BEVORDERING A HEREN BESCHOUWINGEN

V.G.O. verliest andermaal. Haar overwinnaar Amicale Gent liet nochtans niet de indruk, welke men er van verwachtte.

Uitslag : V.G.O. 18 — Amicale 32.

BEVORDERING A DAMES

Albatros verloor nipt van Blaton, welke verleden jaar 4e eindigde. Daarmee behaalde Albatros haar 3e kleine nederlaag. Voor een eerste jaar in hogere reeks, is de aanpassing dan toch zo rampzalig niet.

Blaton 31 — Albatros 24

V.G.O. 18 - AMIALE GENT 32

Dat Amicale de zege zou behalen werd algemeen voorzien, maar de Gentse ploeg deeld het met zeer weinig brio, zodat we zelfs durven schrijven, dat we hen niet meer bij de titelkandidaten rekenen. Nochtans waren ze technisch beter dan hun tegenstrevers en vooral vlugger op de bal, ook zetten ze bijna alle toegekende strafworpen om. Wat nu het V.G.O. betreft, kunnen we slechts schrijven dat ze heel zwak presteerden, niet kunnen doelen en veel training missen; ploegverband is niet te vinden en individueel steekt Ryselmans met kop en schouders boven zijn ploegmakkers. Nochtans geloven we in een heropstanding van de roodgelen, op voorwaarde dat ALLE spelers op de oefeningen aanwezig zijn. Hier past het te zeggen «qu'il n'est pas trop tard, mais qu'il est grandement temps»

Aldus zien we de canards nog enkele tijd de rode lantaarn dragen, want de verplaatsing van volgende week is niet van aard om hen met twee punten te verrijken. Ronse, een andere titelpretendent, zal voor eigen publiek het nodige doen om te bewijzen, wat ze waard zijn.

De dames zijn eveneens van de partij en zelfs bij machte de eer te redden.

BLATON 31 - ALBATROS 24

De ploeg : Vanhaverbeke (0-2), Saelens (2-0), Beys (0-3), Burke, Storme, Thoon (0-3), de Poorter (6-8).

Zeer sportieve wedstrijd onder leiding van de heer Vanderus, die streng, doch juist het spel leidde.

De nederlaag van de «groentjes» is zeker en vast te wijten aan het niet omzetten van de toegekende vrije worpen. Slechts vier er van (op 16) werden omgezet door Thoon, Beys en tweemaal de Poorter. Het gemiddelde der omgezette vrije worpen dient verbeterd : Vanhaverbeke 0 op 2; Saelens 0 op 4; Beys 1 op 3; de Poorter 2 op 6.

Had enkel de helft van de gemiste vrije worpen omgezet geweest, dan was de overwinning voor Oostende.

Merkwaardig is het dat beide ploegen hetzelfde aantal doelpunten maakten, namelijk twintig (tien doelen). Ja, die vrije worpen.

VERWACHTING VOOR ZONDAG 19 OKTOBER

Het programma van Zondag toekomende biedt geen top-matchen. De huidige leidende ploegen BC Ronse, A.S.O., Amicale en ASUB zullen weinig moeite kennen om V.G.O., VP Doornik, Sfinx Ronse en Ghent een puntenloze Zondag te bezorgen. In de derbies der zwakke broertjes BC Blankenberge—Moeskroen en E. Doornik—Péruwelz blijken uit de rangschikking Moeskroen en E. Doornik de sterksten.

A.S.O.- VERWACHTING

De bezoekers, welke Zondag A.S.O. in de Albert Hall ontmoeten en Volontaires Pompiers de Tournai heten, behoren zeker niet tot de sterksten der reeks. Sedert het ontstaan der nationale Promotie eindigde de blauw-witten tweemaal op de achtste plaats maar hun 51-23 overwinning tegen V.G.O. op de eerste competitiedag betekent, dat A.S.O. het vel van de beer niet mag verkopen vooraleer deze geschoten is.

Dezelfde dag ontmoet de jonge A.S.O. scholierenploeg het homogeen V.G.O.-ploegje, welke onder de kundige en regelmatige leiding van de heren Van Vlaanderen en Piet Van Huele tot een grote overwinning moet in staat zijn.

WAARHEEN ZONDAG 19 OKT.

In de Albert Hall :
Om 9 u. : A.S.O.-V.G.O. (schol.)
Om 10.30 u. : A.S.O. — VP Doornik (reserven)
Om 1145 u. : A.S.O. — VP Doornik (1e ploeg).

Corporatief Groepement

Crops alleen aan de leiding

Na de derde dag heeft Crops de leiding veroverd. Dit baart niet de minste verwondering, want de winnaar van dit tornooi was reeds bij voorbaat gekend. Voor de mededingende ploegen blijft het een grote eer aan deze ploeg zo krachtig mogelijk weerstand te bieden. Voor de rest spelen ze hun competitie onder een.

In de competitie dan oogstte Politie een prachtige zege. Béliard, de ploeg die de nederlaag nog niet kende en die zelf op volle toeren draaide, werd met veelsprekende 1-4 cijfers huiswaarts gestuurd. Het doelpunt der Béliardjongens werd daarenboven nog aangetekend door back Willems zelf, die aldus tegen eigen ploeg doelde. Dit ontmoedigde de Politiemannen helemaal niet en voor de rest zouden ze gelijke tred houden om na de rust gans de scheepsbouwersploeg door elkaar te rammelen. De derby Zeewezen A — Zeewezen B zag ook de beslissing vallen na de rust. De B-ploeg had tot op dit ogenblik prachtig stand gehouden en zelfs hadden ze langs Vandenbouhede de leiding genomen. Na de koffie echter schonk de A-ploeg zware thee en het lied van de B-ploeg was uit.

Stad Oostende moest onverwacht het onderspit delven voor Omwal. De Veurnenaars bewezen vorige week nochtans tegen Crops zeer knap te voetballen en ze brachten te Oostende de bevestiging. Het werd een 0-1 zege, maar het hoeft gezegd dat hun doelman wonderen verrichtte en de Stadsjongens de zege verdienden.

Crops tenslotte had geen last van Tramelec. De vismijnmannen hielden gans de wedstrijd de teugels in handen en schenen de bezoekers te zeggen : «ga liever met de marbels spelen».

Doelpunten :

Voor Crops : Deweerdt, Beadie en Fé Vandendriessche.

Voor CS Béliard : Willems (in eigen doel).

Voor Politie S.K. : Vanwalleghem, Billiau, Van Pamel (2).

Voor Zeewezen A : Germonpré, Pauwels en Monte.

Voor Zeewezen B : Vandenbouhede.

UITSLAGEN

Stad — Omwal	0—1
Crops — Tramelec	3—0
Béliard — Politie	1—4
Zeewezen A — Zeewezen B	3—1

1. SV Crops	3	3	0	0	9	0	6
2. CS Béliard	3	2	1	0	17	5	4
3. Zeewezen A	3	2	1	0	6	5	4
4. Politie SK	3	2	1	0	6	5	4
5. Omwal Veurne	3	2	1	0	5	5	4
6. Tramelec	3	1	2	0	5	8	2
7. Zeewezen B	3	0	3	0	2	17	0
8. Stad	3	0	3	0	0	5	0

Voor al Uw SCHRIJFBOEKEN, SCHOOLGERIEF, LEERBOEKEN,
wendt U tot
NOORDZEEBOEKHANDEL
Vindictivelaan, 22, Oostende

Bij K.V.C. De Zeemeeuw

GEEN REGELMATIGHEIDS-KRITERIUM IN 1953

Door het Bestuur van K.V.C. De Zeemeeuw werd beslist in 1953 geen Regelmatigheidscriterium meer in te richten. Deze beslissing werd ingegeven door de vaststelling, dat vele wijken aan de inrichters hun steun ontzeggen, niet beseffend wat de inrichting van een dergelijk criterium kost.

EEN NIEUWE FORMULE

In de plaats van het criterium zal toch een soort regelmatigheidsproef ingericht worden voor de nieuwelingen, liefhebbers en wellicht ook onafhankelijken, aangesloten bij de K.V.C. De Zeemeeuw.

Eens de koerskalender voor 1953 gekend, zullen een zevental wedstrijden uit Oostende en omliggende worden aangeduid, die zullen tellen voor deze proeven. Zo zullen zeven nieuwelingenwedstrijden worden uitgepikt, waarin de renners van «De Zeemeeuw» zullen kunnen starten, waarna telkens een klassement zal worden opgemaakt. De renners zullen een aantal punten bekomen, gelijk aan de plaats die ze bekleedden. Hetzelfde zal gedaan worden voor de liefhebbers. Bev. Victor Huyghe, liefhebber, eindigt in die zeven proeven achtereenvolgens 4-6-8-1-1-2-1, dan bekomt hij deze punten samengeteld 23 punten. Zo hij in een dezer proeven niet start, bekomt hij voor die koers zoveel punten als er vertrekkers zijn plus een strafpunt. Valt hij tijdens de koers volledig weg wegens pech of wat ook, dan bekomt hij ook zoveel punten als er renners gestart zijn.

We menen dat dit een gelukkige formule is. Het is trouwens de meest toegepaste bij het betwisten van een regelmatigheidsproef.

Voor voornoemde proef komen zeker in aanmerking het Clubkampioenschap en de Omloop van de Zeekust (liefhebbers).

Het kan misschien enerzijds betreurd worden, dat de inrichters van hun Regelmatigheidscriterium voor Nieuwelingen hebben afgezien omdat zodoende deze jongste categorie van renners op afdoende en schitterende wijze gestimuleerd en gesteund werd, maar anderzijds kan het geen kwaad eens met iets nieuws van wal te steken. We twijfelen niet aan het succes van de nieuwe formule omdat ten slotte hier meer dan ooit, de voordelen en prijzen uitsluitend naar Zeemeeuw-renners zullen gaan.

HET BEROEPSRENNERS-KRITERIUM

De grote beroepsrennerskoers zal in 1953 doorgaan in de eerste week van Juni. Vorig jaar moest van dit tijdstip worden afgezien, wegens de werken op de zeedijk. Thans is alles in orde en zal deze prijs zeker uitgroeien tot iets groots, gezien tevens zal gezorgd worden voor de aankomst van een halve klassieker voor beroepsrenners, die eveneens een paar malen de omloop zullen afleggen.

Er schuilt natuurlijk een moeilijkheid in het feit, dat Stene op 4 Juni zijn grote beroepsrennersprijs zal inrichten, doch we zien het wel tot een akkoord komen tussen De Zeemeeuw en de mannen van «Het Vette Gas».

PRIJSUITDELING OP 25 OKTOBER

De prijsuitdeling voor het Regelmatigheidscriterium 1952 gaat door op 25 Oktober te 20 uur in de Taverne-Bodega Beau Site. De eerste twintig en alle renners van De Zeemeeuw, alsmede alle leden worden op deze plechtigheid verwacht. Ook de renners, die nog vergoedingen moeten ontvangen, kunnen zich aanbieden. De Zeemeeuw hoopt ook dat de wijken, die haar tot heden toe schitterend ter zijde stonden, op het appel niet zullen ontbreken.

Vogelpik

Challenge Notaris Lacourt

DE VERRASSING :

Perle 28 verslaat de Rode Duivels en wint de Challenge

Ziezo, de Perle 28 heeft dus de krachttoer verwezenlijkt en in laatste instantie de Challenge Lacourt gewonnen. De match van Zaterdag jl. gaf hun inderdaad de gelegenheid de Rode Duivels op eigen veld te kloppen en dan nog met liefst 4-7.

Hiermede heeft o.i. de beste ploeg van de Federatie gewonnen, al vonden zij in de Rode Duivels waardige tegenstanders.

De match van Zaterdag jl. gaf aanleiding tot een faire en harde kamp, met de Rode Duivels als te zenuwachtige spelers, wijl de spelers van Perle 28 doorgaans hiervan geen of toch minder last hadden.

In ieder geval heeft de Challenge Lacourt in de Perle 28 een waardige bezitter gevonden, en zulks voor de 2de maal. Hartelijk proficiat, spelers van Perle 28, alsook aan al de deelnemers van deze competitie voor hun faire matchen !

Hieronder de opstelling der spelers voor de match

RODE DUIVELS 4 — PERLE 28 7

Hampton John — Carton Jean	1—2
Pierloot Omer — Belpaeme Victor	0—2
Putman Georges — Santens Rob.	0—2
Pierloot Henri — Fonteyne Eug.	2—1
Neyrinck Pr. — Barrat Roger	0—2
Cattrysse Kam. — Goderis Pierre	2—1
Demoor Henri — Baes Arthur	2—1
Vande Poele R. — Van Borm A.	2—1
Rooms Achiel — Coopman R.	0—2
Helsmoortel Is. — Plateau Jozef	0—2
Luca Henri — Borgoo Henri	0—2
	9-18

Nog een hartelijk woordje van dank vanwege de twee clubs voor de correcte en faire leiding van dhr A. Cheyns, ondervoorzitter der federatie.

Vriendenwedstrijd

P.V. Boys kloppen Krak II

Zaterdag ll. kwam het tot het betwisten van de «belle» tussen de P.V. Boys en Krak II, met twee bekers als inzet. Dat de jongens van Oscar Devey beide bekers naar hun lokaal medegenomen hebben ,is zeker heel normaal, alhoewel bij Krak Jonckheere een dubbele wedstrijd gespeeld heeft, aangezien hij ook tegen Pier van 't Sas een kostbaar puntje gewonnen heeft, wat tegen afspraak was.

Spijtig dat de P.V.-jongens een paar van hun beste mannen moesten missen, anders zouden de Krak's erger gekraakt geworden zijn. Hartelijk proficiat aan al de spelers, bijzonder aan matchwinnaar Wardje D'Helfdt, en lang leve hun nieuwe mascotte.

Ziehier de uitslag :

P.V. BOYS — KRAK

Bossy — Jonckheere	0—2
Vieren — Versluys	1—2
Mille — Hoorelbeke	2—1
Hubrechtsen — Versaevel	2—1
Hagers — Van Bellemont	2—0
Mackelberghe — Bellaert	2—0
Jolyt — Vercouillie	0—2
Maes — Moerman	1—2
Devey — Dewulf	2—0
D'Helfdt — Pirelle	2—0
Dumarey — Mommerency	2—1

VERSLAG VERGADERING VAN 14 OKTOBER

Deze vergadering stond in het teken van een huldiging van de overwinnaars der Challenge Lacourt, nl. de Perle 28.

Dhr Voorzitter Lacourt opende de vergadering om 21 uur met een gepaste hulde aan de overwinnaars, van wie hij getuigde dat zij werkelijk de besten waren, én in het spelen, én in hun zelfbeheersing, wat voldoende aantoont dat het vogelpikspel, buiten de kunst in het werpen, nog grote eisen stelt aan de zenuwen van de spelers.

Hierna overhandigde dhr voorzitter de beker aan de kapitein van de Perle 28, alsmede een bloementuil vanwege de Fa Borgoo, aan deze club. Hij sprak de hoop uit dat de betwisting van de Challenge de volgende jaren evenveel spanning en faire strijd zou brengen.

De gewone dagorde werd afgehandeld met o.m.

1. De kalenders zullen aan de clubs worden opgestuurd;
2. De clubs worden verzocht in de eerstkomende dagen aan de Federatie een lijst te bezorgen vermeldende :
   Naam van de club
   Adres
   Samenstelling bestuur : Voorzitter - Secretaris

Hieronder volgen de matchen voor Zaterdag a.s. :

Eerste afdeling :

Atlantic Club — Aviso
Perle 28 — Lange Frans
Rode Duivels — 't Zal Wel Gaan
Krak Club — Ferry Boat
Blue Castle Boys — Gaby Boys

Tweede afdeling :

P.V. Boys — Far West
Vier Matroosjes — Krak Club II
Goddy Boys — Ekla Club
Massena Club — Tops
Blompotvrienden — Lamot's

Onder de Sportlens

Bij de Leon's Vrienden

De aandacht der supporters wordt er op gevestigd dat de eerste whist-drive doorgaat op Zaterdag aanstaande te 20 uur stipt in het lokaal, de Smet de Naeyerlaan 19.

Juniors uitgenodigd

Volgende V.G.O.-jongeren werden door het provinciaal bestuur uitgenodigd deel te nemen aan een selectiewedstrijd te Izegem, Zondag aanstaande 19 Oktober, op het vel dvan Izegem FC te 15 uur :

Debruyne René, Baert Maurice, Dufait Roland, Pieters Roger, Decreuse Albert en Sanders Roger.

Deze selectiewedstrijd gaat door in het vooruitzicht van de krachtmeting West-Oost Vlaanderen op 23 Oktober aanstaande.

Een nieuwe trainer voor V.G.O.

Onze lezers weten dat Raymond Zwaenepoel de jongeren van V.G.O. traint. Thans heeft de ooievaar bij Raymond een zoon, Guy genaamd, gebracht.

Alzo wordt het V.G.O. versterkt met een nieuwe speler en trainer.

Aan moeder en zoon, goede gezondheid. Aan de papa, doe zo voort !

Melis op de Heisel

Woensdag werd Melis op de Heisel ontboden om er een medisch onderzoek te ondergaan. De kwaal, waaraan Melis lijdt, is moeilijk te begrijpen. Kwetsuur of breuk is uitgesloten. Alleen vreest men dat het zenuwen zijn, welke tegen mekaar komen.

De medische behandeling kan een kleine operatie voor gevolg hebben en kan een spoedige genezing toelaten. Anderzijds kan die toestand nog lang aanslepen.

Hopen we voor Melis en voor V.G.O. dat we hem spoedig mogen terugzien.

Morrent

was Zondag belet door de verkiezingen mee te spelen.

Zondag wordt hij opgesteld.

Dumollin

welke pas hersteld was van een val bij het leger, werd in de loop van vorige week opnieuw gekwetst, zodat hij opnieuw enkele weken van de grasmat zal verwijderd blijven.

De jongen heeft waarlijk geen geluk, nu hij zich in de eerste ploeg zou kunnen opwerken.

Een tactische zet !

Het gebeurde voor de wedstrijd tegen Waterschei, enkele weken geleden. Trainer Gilbert Baert — iedereen weet dat hij een uiterst kalm mens is ! — had er iets op gevonden om de Limburgers om de tuin te leiden. Vandierendounck, flink op dreef, zou als inside van stapel lopen en Vanhaecke zou als rechter vleugel fungeren. De jongens van Waterschei zouden Vanhaecke dubbel en dik afdekken en Vandierendounck zou ondertussen een, vier of zes doelpunten aantekenen...

Toen de wedstrijd begon bleken de Waterschei-jongens helemaal niet verrast. Ze dekten Vandierendounck heel knap en Vanhaecke lieten ze betrekkelijk gerust. Inderdaad, de A.S.O.-spelers waren genummerd, nummer 11 was dus Vandierendounck, of hij nu inside of stopper of back ging spelen...

Op het bankje voor de tribune werd eens hartelijk gelachen.

N.B. — Onze lezers zullen zich herinneren dat we in ons verslag over deze wedstrijd schreven «God alleen weet waarom Vandierendounck als inside moest vertrekken». Nu weten we het allemaal !

Gelukkige winnaars

De voetbal op A.S.O. werd gewonnen door Norbert Cloedt, Deurnelaan, 5, te Stene. De zak lekkere toffees «Tréfin» werden gewonnen door Van Tieghem Honoré Borgerstraat, 40, Oostende.

BIJ DE «JOYEUX»

Zaterdag 18 Oktober gaat om 20.30 u. bij de «Joyeux Supporters V.G.O.» een grote Whist-Drive door, waarop alle leden met hun dames worden verwacht.

HEIST

Een aangename verrassing

Iedereen hoopte dat Zondag eindelijk de kansen eens zouden keren en dat Groen en Wit een overwinning voor eigen publiek zou behaald hebben. Dat Gistel echter een afstraffing zou krijgen, zou niemand hebben durven voorspellen. Het hoeft zeker niet gezegd dat na de match zowel onder de spelers als bij de bestuursleden en de supporters een prettige stemming heerste. Welke doelpunten het meest besproken werden in de kleedkamer ? Deze van Werner Van Crombrugghe. We hoeven hier zeker niet te zeggen waarom.

De vervloekte penalties (vervolg)

Voor de inleiding verwijzen wij de lezers naar ons nummer (sportlens) van verleden week. Zondag kreeg Heist tijdens de tweede helft opnieuw een penalty toegewezen, wanneer Rom. Debrabandere dicht bij het doel gehaakt werd. Natuurlijk spanning ! Na de historie van een week geleden op Concordia, moest er natuurlijk een dosis zelfvertouwen zijn bij de speler, die zich tegenover keeper Robaey zou stellen. Het verwonderde feitelijk niemand dat Marcel Herrebout zich kordaat naar het penaltypunt begaf.

En daar stond dan «Goliath» tegenover de «Reus». Herrebout hield zich (schijnbaar) kalm en wanneer het fuitje van de arbiter klonk, liep hij niet eens. Een paar stappen en zijn shot vertrok... recht in de handen van de keeper. Op twee Zondagen tijds werd de vierde penalty gemist en tekens door een andere speler. «Laat mij hem zetten» riep iemand van achter de lijn.

«Miel», de linesman

Het was Zondag een zwre dag voor onze vriend Miel Deduytsche. Hij was tijdens niet minder dan drie matchen actief als linesman. Sportief, en zonder veel kabaal, kwijt hij zich van zijn taak. In hem kunnen we enkel een te waarderen sportman herkennen.

NIEUWPOORT

UITSLAG ONZER JONGEREN

Ons 3e speciaal die het thuis moest opnemen tegen S.K.V.O. moest er de vlag strijken met 2-3. Bijna gans de wedstrijd waren zij de meerderen, maar hadden met onkans af te rekenen. De 2 doelpunten werden gescoord door Bervoetz.

Onze juniors speelden 's morgens tegen RC De Panne en dienden deze een daverende nederlaag toe. Eindstand : 9-3. De vedette van deze match was de kleine Vandenabeele, die zo maar 6 doelpunten voor zijn rekening nam. Zondag aanstaande wordt de uitgestelde match der juniors SV Nieuwpoort—Veurne gespeeld op ons terrein. Supporters, wij verwachten u in groot aantal om onze kleintjes aan te moedigen.

DE REDDER IN NOOD

Zondag jl. had Pylyser zijn plunje vergeten. Rap als de wind sprong onze kwieke linesman Lucien uit zijn schoenen, om ze af te staan aan zijn makker en zweefde daarna heel galant langs de witte lijn... op zijn sokken.

Wij zouden voorstellen van hem altijd zo te laten fungeren, want in geval er hem artillerie naar het hoofd wordt geschoten, is onze Lucien dan rap de spuigaten uit.

MEN KAN TOCH ZIJN REUKORGAAN NIET THUIS LATEN

Zo dik stonden de supporters op elkander geprest en zo zenuwachtig te trappelen, vooral gedurende de eerste tien minuten, daar S.V. dan met een man te kort speelde, dat velen van oordeel zijn in het vervolg naar zulke matchen te gaan met klompen aan de voeten en in short-broek, want velen hadden het vel van hun lederen schoenen, anderen slijk aan de broek tot boven de knieën. Maar toen het eerste doelpunt werd gemaakt was onze Edgard, de sympathieke secretaris van de baarsvissers, toch wel de slechtste, want vriend Robert sloeg zo wild zijn armen in de lucht van blijdschap, dat het neusje van Edgard een meter en half mee de hoogte inging. Bloed kon slechts gestopt worden door het gebruik van 4 zakdoeken en 1 laken.

Het is van uw vrienden dat ge het moet hebben, Edgard.

SPELERS OP HET ZIEKENRAPPORT

Daar zijn kwetsuur nogal van ernstige aard is, zal onze Dis Hoornaert waarschijnlijk enkele weken van de speelvelden verwijderd blijven. Ook Filliaert, onze back uit 3e speciaal, moest wegens kwetsuur doktershulp inroepen.

Aan deze beide eminente spelers wensen wij een spoedig herstel toe.

VOOR 15.000 FR. prijzen. Ziedaar wat ons blad zijn lezers aanbiedt GRATIS VOOR NIETS. Neemt deel aan onze prijskamp. Combinaties zijn niet toegelaten. Iedereen heeft dus gelijke kansen.

BOKSEN

Flandria te Rozendaal

Ringrechters ontstolen Rudel een oververdiende zege

Flandria reisde Zondag naar Rozendael (Frankrijk) waar een aangenaam boksprogramma werd afgewerkt. Jammer werd de avond ontsierd door een schandalige beslissing van de referee, die een Rudel, heer en meester van de eerste tot de laatste minuut, een onbetwistbare zege ontstal en zijn landgenoot een match-nul cadeau deed. Het publiek was het hiermede niet eens en floot luidruchtig de ref uit. Maar het kwaad was geschied.

Ondertussen heeft Rudel bewezen goed op weg te zijn naar een flink seizoen. Die prachtathleet slaat als een paard en wist onmiddellijk te begeesteren. In de eerste ronde ging zijn tegenstander Matthys tegen de planken. Hij lag op de rug en zou zeker uitgeteld zijn geworden, toen de gong hem redde.

Voor het overige werd het een Rudel-recital, want Matthys kwam er niet meer bij te pas. Toch vond de referee middel om Rudel de zege te ontstelen. De ref in de ring verklaarde Rudel gewonnen, doch deze buiten de ring gaven beiden een match-nul...

Onmiddellijk werd een herkansing gevraagd. Deze zal doorgaan te Gistel op een nader te bepalen datum.

Hieronder de uitslagen van deze avond :

Profs 6 x 3

RUDEL (62,5 kgr. Oostende) en MATTHYS F. (62,5 kgr., Rosendael) boksen onbeslist.

Liefhebbers :

EECKMAN (56 kgr., Rosendael) wint op punten van Henderick (55 kgr., Oostende).

BERQUEZ (62 kgr., Rosendael) wint op punten van Steelandt (61 kgr., Oostende).

HORTEMEL (62 kgr., Rosendael) wint op punten van Deschepper (62 kg., Oostende).

CHRISTIAENS (57 kgr., Rosendael) wint door opgave van Cordy (57 kgr., Oostende) in de 2e round.

MEERSSEMAN (57 kgr., Rosendael) wint van Mille (66 kgr., Oostende) door k.o. werpen der spons.

DELRUE (61 kgr., Oostende) en CARPENTIER (61 kgr., Rosendael) boksen onbeslist.

Te Gistel

Dezelfde liefhebbers die te Rosendael aan de slag waren, zullen elkander terug ontmoeten op 25 Oktober te Gistel.

Rudel zal op dezelfde dag te Aalst optreden tegen Meskens.

Zondag reizen ook enkele liefhebbers van Flandria naar Blankenberge. Zaterdag wordt er ook gebokst te Coudekerke (Frankrijk).

Te Brugge gaat waarschijnlijk op 8 November een meeting door met o.m. volgende kampen : Tratsaert—Alloo en Royal—Laurent.

Verder kunnen we nog melden dat Bernard volop de training heeft hervat en dat Verburgh met alle ernst zich voorbereidt op zijn volgend gevecht.

Te Blankenberge

Het nieuw Bestuur van Stadion Boxing Club heeft het nogmaals aangedurfd uit te pakken met een boksmeeting. Het brengt op Zondag 19 Oktober te 15 uur in de feestzaal Thalia een liefhebbersmeeting, waarvan de hoofdkamp gaat over 3 x 3 minuten tussen Bob Roger, kampioen van België van Excelsior Boxing Club en de Oostendse belofte Urbain van Flandria Boxing Club. Deze hoofdkamp wordt omlijst door een zestal liefhebberskampen tussen liefhebbers van Excelsior Boxing Club Brugge, en Veurne. Hieronder het volledige programma :

3 x 3 min. :

Bob Roger(54 kgr., Gent) en Urbain (54 kgr., Oostende).

Six (54 kgr., Brugge) tegen Presto (54 kgr., Veurne).

Norbert (60 kg., Brugge) tegen Ward (61 kgr., Veurne).

Robert (58 kgr., Brugge) tegen Defauw (58 kgr., Oostende).

Defauw (58 kgr., Blankenberge) tegen Van Steeland (58 kgr., Oostende).

3 x 2 minuten :

Donna (53 kgr., Brugge) tegen Devriend (53 kgr., Oostende).

Van Akker (58 kgr., Brugge) tegen Hendrick (57 kgr., Oostende).

Reserven : Allo en Blondelle.

De prijzen werden als volgt vastgesteld : Ring 40 fr., Volksplaatsen 25 fr., werklozen 20 fr.

Kaarten zijn op voorhand te bekomen in het lokaal café Internationaal, de Smet de Naeyerlaan, 149.

In alle ootmoed

In aansluiting met ons artikel over O.S.C. vernemen we van een persoon, die zeker goed op de hoogte is, dat dhr voorzitter niet schittert door zijn afwezigheid op de vergaderingen en dus als een voorbeeldig president mag aangeschreven worden. En wij die dierven schrijven dat hij meermaals afwezig is of was ! We bieden dhr voorzitter in alle ootmoed ons excuus. We vinden het evenwel spijtig dat onze bevoegde zegsman de grond van de zaak niet heeft aangeraakt. Goed geplaatst als hij is zou hij ons meteen ook op dit punt hebben kunnen terechtwijzen, niet ?

Ernstig ongeval op V.G.O.

Tijdens de wedstrijd in IIIe Nationale reserven V.G.O.—Vigor Hamme deed zich een ongeval voor. Aan de 20e minuut was speler Freddie Thomson (Hamme) alleen door en kwam in botsing met de uitgelopen Soete (V.G.O.). Beide spelers kwamen met geweld tegen de grasmat terecht en speler Thomson bleef kermend liggen, het rechter been ontwricht. Onwillekeurig plaatste Soete het been weer in het gewricht door bij het opstaan het been weer goed te leggen. Dr Ostyn werd opgebeld, die onmiddellijk ter plaatse verscheen. Er blijkt niets gebroken, doch Thomson heeft een lange rustperiode in het vooruitzicht. Gezien hij thans 32 jaar is, kan het wel dat Thomson definitief de shoes aan de haak zal moeten hangen.

Thomson, die we reeds op A.S.O. aan het werk zagen, is een Schot die na de jongste oorlog te Hamme in het huwelijk trad. Hij trad meestal op in het eerste elftal.

Voetbal voor Zondag

EERSTE PROVINCIAAL

S.K.V.O. - F.C. KNOKKE

De groenwitten rusten niet en komen uit tegen Knokke, dat momenteel in schitterende conditie verkeert. Veel hoop is er dus niet voor de Voorwaartsen om uit dit treffen iets te halen. Tenzij de jongens van dhr Thoon tegen deze sterke tegenstander zichzelf willen overtreffen.

HARELBEKE — MENEN
Coudeville

S.K.V. Oostende — KNOKKE
Denys

TWEEDE PROVINCIAAL A

SV Koekelare — Steenbrugge (van 21-9)

DERDE SPECIAAL A

FC Brugge — SK Ste Kruis (van 5-10)
CS Brugge — Heist (van 12-10) 10 u.
Reyserhove

DERDE SPECIAAL B

Lombardsijde — Oudenburg
Finaut U.

S.K.V.O. — De Panne
Couvreur M.

JUNIORS A

Nieuwpoort — Veurne
Proot G.

De Panne — Koksijde
Germonpré

JUNIORS B

Hermes — FC Heist
Vanhooren A.

PROVINCIALE SCHOLIEREN

V.G.O. — Kortrijk Sport 10 u.
Vandenbussche

PSC West-Vlaanderen

Zitting van 4 Oktober te Brugge

Verslag scheidsrechter Denys. Wedstrijd S.V. Blankenberge — Daring Blankenberge van 21-9-52 .

S.V. Blankenberge moet :

1. de naam opgeven van de supporter die de scheidsrechter achtervolgde tot in het station;

2. de toegang tot zijn speelveld verbieden aan de supporter die een steen wierp naar de scheidsrechter gedurende de wedstrijd.

3. strooibriefjes — waarvan de tekst voor te leggen is — moeten uitgedeeld worden en de Bondsaffichen rondgedragen op de eerste thuiswedstrijd.

4. de verschijningsonkosten van de scheidsrechter zijn ten laste van S.V. Blankenberge.

Boeten :

Laattijdig inzenden scheidsrechtersbladen of op een verkeerd adres :
S.V. Bredene, 40 fr.

Afwezigheid eenzelvigheidskaarten. 40 fr. boete aan volgende spelers - 21-9-52 :

Kinet André, Roose Charles, Hoste Roger, A.S.O.; Sanders Roger V.G.O.

PLOEGEN VOOR ZONDAG F.C. HEIST (Res.)

Debedts; Baes en Coppens; Rotsaert, Coudeville en Degrande; Dezutter, Neirynck, C. Vandenberghe, Coppejans en Depaep.

V.G.O. - Club Ronse te 15 uur

Na de aanmoedigende partij, welke Zondag te Hamme gespeeld werd, zoekt het V.G.O. verder zich zo snel mogelijk aan het peil van zijn nieuwe afdeling aan te passen.

Daar geen enkele wedstrijd Zondag plaats heeft, werd een vriendenwedstrijd met het eerste elftal van Club Ronse afgesloten.

Op Armenonville krijgen we dus de toekomstige tegenstrevers van A.S.O. met de fameuze Annicq op bezoek.

Deze partij zal ongetwijfeld veel volk lokken naar Armenonville om er een herboren V.G.O. aan het werk te zien.

Club Ronse treedt voltallig op en heeft een uitstekend spelende ploeg.

Wie zijn namiddag wil doorbrengen met een interessante partij voetbal, zal zeker op Armenonville niet ontbreken.

ENKELE PROEFNEMINGEN

Gezien de onbeschikbaarheid van Swinberghe, voor wie het verkieslijker is niet te spelen, werd een backpaar Morrent—Veeckman opgesteld.

De gewone halflijn blijft behouden, evenals de voorlijn, die Zondag een hoopgevende partij vertolkte te Hamme. De juniorskeeper zal tijdens de tweede helft de gelegenheid krijgen zijn talenten te tonen. Ook Naessens zal een kans krijgen, terwijl mogelijks Dumollin, indien hij voldoende hersteld is, ook zou optreden.

Vermoedelijk zal volgend elftal optreden :

VAN VOLCEM
(2e helft DEBRUYNE)

MORRENT — VEECKMAN
MESTDAGH — ET. PIETERS — MAERTENS
COOPMAN — VERMOTE
NEYRINCK — ROL. PIETERS — HUBRECHSEN

MELIS OP DE HEYSEL

Jos Melis is momenteel in behandeling in het medisch centrum van het Heyselstadion, dat uiterst modern is ingericht. De behandelende dokters hebben hem 14 dagen volstrekte rust voorgeschreven met verblijf in het stadion. Melis moet ook een bepaald regime volgen en veel vitaminen B nemen. Men is de mening toegedaan dat het gaat om een verpletterde zenuw. Men hoopt, dat hij na die 14 dagen volledig fit zal zijn. Hetgeen we van harte wensen.

MISSEN IS MENSELIJK...

Liberale candidate stapte op in ... socialistische stoet !

Ja, ja, met de verkiezingen hebben er veel mensen op hun kop gestaan. Vraag dat maar eens aan Madame Jeanne Pauwelyn, die in de beenhouwersmiddens van Oostende en omliggende een zeer gekend figuur is.

Gezien haar grote populariteit, stond ze zelfs ingeschreven op de lijst van de liberale kandidaten te Stene.

En Zaterdagavond wilde onze dappere vrouw willens nillens medestappen in de liberale stoet te Oostende. Daarom trok zij naar het lokaal Victoria, daar zij dacht dat de stoet aldaar zou vertrekken. Helaas, de stoet vertrok aan Petit Paris.

En Madame Jeanne en haar man bleven wat in het lokaal wachten, tot ze plots in de verte schetterend muziek hoorden.

— Rappe, rap, zei Madame Jeanne tegen haar man, we stappen mee.

En daar de stoet juist een duister straatje insloeg, schoten Jeannetje en haar man zich rap tussen de mensen. En geestig dat dat was...

Maar gekomen aan het hoekje van de Kapellestraat, zei de man plots :

— Potver, Jeannetje, kijk een keer, zijn dat geen rode vlaggen aan de kop van de stoet ?

— Ge zijt mis. Het is de Belgische vlag.. .

Maar toen de kop van de stoet eindelijk het volle licht van de Kapellestraat bereikte, moesten beide toch tot het besluit komen dat het werkelijk RODE VLAGGEN waren en dat ze in het verkeerde kamp waren terechtgekomen !

Ge moet niet vragen, dat Jeannetje als liberale kandidate, aan honderd per uur weggelopen is, op zoek naar de blauwe vlaggen ! !

Hetzelfde schijnt overkomen te zijn aan groothandelaar Pierre Carlier.

De Hockeysport op nieuwe wegen

PROPAGANDA IN EIGEN LAND
VOORBEREIDING VAN ONZE HUIDIGE EN TOEKOMSTIGE INTERNATIONALEN
OOK OOSTENDE DOET MEE

OP 25 OKTOBER 1952 OM 15 u. VOORDRACHT EN EXHIBITIE'S DOOR INTERNATIONALEN

Het was tijd dat er iets gedaan werd om de jongeren voor het hockey te winnen ! De plannen, ontworpen door de Belgische Hockeybond, zijn dan ook zeer aan te prijzen.

Wat zal er gebeuren ? Door gans België zullen voordrachten en demonstraties worden gegeven door de Internationalen, bijgestaan door leden van het hoger bestuur van de Belgische Hockeyclub en van de scheidsrechtersraad. Voor Oostende wordt 25 Oktober een hoogdag. Een voordracht zal gehouden worden in het Grand Hotel du Palais des Thermes om 15 uur stipt en nadien op het terrein der galerijen zullen hockey exhibities gegeven worden door een zestal Internationalen. Al de sportliefhebbers worden er verwacht : Het zou zeer aan te raden zijn dat de verschillende schoolbesturen hun belangstelling voor deze manifestatie laten blijken door deze sport te propageren waar mogelijk.

Na Oostende, zal het de beurt zijn aan Hoei, Luik, Kortrijk, enz.

Tot daar voor wat betreft de propaganda op binnenlands front. Op het Internationaal plan worden er reeds vijf ontmoetingen voorzien.

Op 9 November : België-Frankrijk
29 Maart : België-Holland.
19 April : België-Spanje.
10 Mei : Holland-België
17 Mei : Denemarken-België

Een zeer gevuld internationaal kalender ! Des te beter.

De Belgische Hockey sport, die in 1954 zijn vijftigjarig bestaan viert, wenst uitbreiding te geven aan een sport, die meer verdient dan een plaatsje in de vergeethoek !

Voor de match van Zondag 19 Oktober wordt volgende ploeg opgesteld :

Delvoye J., Galeyn A., Mertens G., P. Vandeweghe, J. Legier, A. Devisscher, Ph. Verhaeghe, W. Dehondt, Laroye J., Vandeweghe J., A. Ghaye.

Onze pronostiekwedstrijd

Gezien de kompetitie deze week stil ligt, kunnen ook onze deelnemers op adem komen om volgende week weer paraat te staan !

Het is deze week voor onze pronostiekers een «zwarte» week geworden, want talrijke verrassingen kwamen voor de pinnen. Het begon reeds bij V.G.O., dat een puntje ging veroveren bij Vigor Hamme. Cercle Brugge liet zich op eigen veld vloeren. Lag het gelijkspel van SKVO bij Daring Blankenberge in de lijn van verwachtingen, dit van S.V. Blankenberge hebben niet veel voorzien. De overwinning van Nieuwpoort zit velen dwars (we hebben het hier over onze deelnemers, natuurlijk) terwijl algemeen een zege van Middelkerke op Koekelare voorzien werd. Ook Bredene heeft veel puntjes doen verliezen, terwijl Hermes de maat deed overlopen... De draw van Lombardsijde op Eernegem kwam dan nog als toemaatje.

De resultaten dragen de stempel van deze verrassingen, want slechts een deelnemer wist de kaap «10» te overschrijden. Alle grote tenoren verloren van hun pluimen, wat slechts aan de spanning ten goede kan komen. Zo zien we inderdaad een langzame hergroepering van de deelnemers, zodat de kansen, er staan nog 24 weken voor de deur, steeds praktisch gelijk blijven. Er valt ook op te merken dat vele deelnemers, die slechts de tweede of derde week begonnen, langzamerhand hun handicap overbruggen en stilaan naderen in de algemene rangschikking...

1. Devettere Albert, Oostende 10
2. Blondeel Marcel, Nieuwpoort 9
Coulier Adelson, Oostende
Debaets Marie, Oostende
Gheselle René, Heist
Defoer Jozef, Oostende
Ghevaert Oscar, Heist
Gobert Hubrecht, Heist
Heusequin Georges, Oostende
Mestdagh Pierre, Blankenberge
Mortier Germain, St Joris ten Distel
Roose Louis, Heist
Rycx Henri, Oostende
Vandenberghe Raymond, Oostende
Vandenberghe Roland, Sas-Slykens
Van Dyck André, Blankenberge
Vermeersch Fernand, Oostende
Ydens Albert, Opex
19. Berten Charles, Bredene 8
Bollaert Jozef, Blankenberge
Boly Pierre, Oostende
Brouckxon Albert, Oostende
Brysse Maurits, Stene
Calcoen H.A., Oostende
Claeys Willy, Oostende
Cnops Isidoor, Bredene
Coppejans Jozef, Heist
Coyles Roger, Oostende
De Groote Maurits, Heist
Delahaye André, Nieuwpoort
Delameilleure Florent, Middelkerke
Dendooven André, Heistt
Deplanter Maria, Nieuwpoort
De Rycker André, Oostende
Desaever Camiel, Konterdam
Devriendt Liliane, Oostende
Dewilde Lisette, Heist
Elegeert Gilbert, Oostende
Goudezone Remi, Oostende
Lauwereins Louis, Oostende
Legein Daniel, Oostduinkerke
Legein René, Opex
Maertens Jozef, Fr. Orbanstr, Oost.
Neyts Louis, Heist
Schoutteeten Simon, Blankenberge
Sijs Gustaaf, Oostende
Thiel Gerard, Heist
Van de Kerckhove Jacques, Blank'ge
Tournoy Hubert, Oostende
Vandenberghe Henri, Stene
Vandenberghe Roland, Uitkerke
Vanhecke Theofiel, Oostende
Vansluys Maurice, Oostende
54. Volgen een hele reeks met 7, 6, 5, 4, 3 en zelfs 2 punten...

Men trooste zich : er zijn nog 384 punten te winnen !

RANGSCHIKKING NA 6 WEKEN

1. Berten Charles, Bredene 65
2. Neyts Louis, Heist 64
3. Nolf Freddy, Oostende 63
4. Devettere Albert, Oostende 62
Vermeersch Fernand, Oostende
6. Coppejans Jozef, Heist 61
Gobert Hubrecht, Heist
Vandenberghe Roland, Uitkerke
9. Heusequin Georges, Oostende
Kimpe René, Blankenberge
Legein Daniel, Oostduinkerke
Mylle Maurits, Oostende
Peel Albert, Middelkerke
Roose Louis, Heist
Schoutteeten Simon, Blankenberge
16. Cnops Isidoor, Bredene 59
Coulier Pieter, De Panne
Devriendt Liliane, Oostende
Ghevaert André, Heist
Verbiest Fernand, Oostende
21. Bostijn Alida, Bredene 58
Calcoen H.A., Oostende
Debaets Marie, Oostende
Mortier Germain, St Joris ten Distel
Vandenberghe Henri, Konterdam
26. Billiet Roland, Oostende 57
Blondeel Marcel, Nieuwpoort
Delahaye André, Nieuwpoort
Jonckheere Gerard, Heist
Krekelberghe Alberic, Oostende
Legein René, Opex
Maertens Jozef, Fr. Orbanstr. Oost.
Martony Leon, Heist
Mercier Hector, Oostende
Senaeve Alfons, Konterdam
Vereecke Julien, Middelkerke
37. Volgen een reeks met 56, 55, 54 enz.

Karabijnschieten

LES CARABINIERS

Dinsdag 14 Oktober had in het lokaal der schuttersmaatschappij Les Carabiniers de jaarlijkse openingsprijskamp plaats onder de schutters dezer maatschappij. Talrijke schutters waren opgekomen om aan deze eerste schieting deel te nemen, die dan ook een waar succes werd. De uitslagen luiden als volgt op 150 punten :

Geysen J. 134; Ghaye Fernand 135; Panesi R. 134; Mertens P. 133; Vermeulen 132; Decat 131; Willems G. 131; Pottier 126; Vosten P. 125; Calus 121; Declercq J. 121; Koek 120; Verborgh 118; Saey E. 118; Goegebeur 117; Thienpont 109; Trauwan 97; Pattyn 88; Mme Koch 86.

De liefhebbers van het karabijnschieten, welke zouden willen lid worden van bovengenoemde maatschappij, kunnen zich aanbieden iedere Dinsdagavond vanaf 8.30 uur in het lokaal Stella Maris, Vindictyelaan, 17, Oostende.

GEWEER — PISTOOL OOSTENDE

Op Zondag 6 Oktober heeft de jonge Oostendse schuttersmaatschappij Geweer-Pistool Oostende, deelgenomen aan de wedstrijd genaamd fixe federale. Deze wedstrijd werd verschoten in de kazerne Mahieu te Oostende. Niettegenstaande de materiële moeilijkheden betreffende de stand, waarmede deze maatschappij te kampen heeft, zijn de uitslagen meer dan bevredigend en mogen wij verwachten dat binnen afzienbare tijd er met de schutters van Oostende zal af te rekenen vallen. De uitslagen luiden als volgt :

Afstand 100 meter, maximum 100 p.

Geysen J., 83; Mertens P. 82; Vermeulen 78; Panési R. 71; Ghaye L. 67; Saey E. 66; Ghaye Fern. 65; Willems G. 38.

Uitslag van de schieting van Zondag 12 Oktober; afstand 100 m. op 100 p. :

Mertens 90; Gesyen 85; Ghaye Fern. 80; Saey 66; Vermeulen 63; Degryse 50.

PISTOOL

Uitslag van de schieting van Zondag 12 Oktober met revolver 7.65 mm. op afstand 15 meter.

Vermeulen Luc. 82; Michiels 72; Ghaye Fern. 62.

De liefhebbers van geweer- en pistoolschieten, welke zouden willen deelnemen aan deze vereniging, kunnen zich aanbieden bij de afgevaardigde L. Vermeulen, Kapelelstraat, 73, te Oostende.

Sasjongens ontgoochelden

Na de overdonderende exhibitie tegen Lissewege leden de S.V.-ers te Den Haan een onverwachte nederlaag, daar waar iedereen dacht dat ze de goede kadans gevonden hadden.

Het is waar dat Hen Haan heel wat steviger op zijn voeten stond dan Lissewege, doch Bredene kon de Haantjes wel aan indien ze zich niet hadden laten vangen van het kick-and-rush van de thuisploeg.

Eenmaal wisten ze een 2-0 achterstand goed te maken doch na de rust verkeken ze een paar kansen terwijl de thuisploeg, meer opportunistisch, de stand kon opdrijven om tenslotte tot 4-2 op te klimmen wat meteen het einde van de partij betekende.

De Sasjongens ontgoochelden vooral omdat ze er nooit aan dachten hun eigen spel te spelen en aldus de lokalen toelieten op de loop te gaan. Vooral de voorhoede was zwakjes en het was zelfs met hulp van een lokale verdediger dat ze aan hun tweede doelpunt kwamen. Zolang die voorhoede niet zal leren, bij het minste kansje, te schieten zal Bredene nog vaak op de tanden moeten bijten.

Zeggen we nog dat de leiding maar zus en zo was en veel raadselachtige beslissingen genoteerd werden. De S.V.-ers zijn hun aanhangers een duchtige weerwraak verschuldigd.

Goalgetters

A.S.O.

GEUNS	7
GUNST	2
HOLLEMEESCH	1
VANDIERENDOUNCK	1
KYNDT G.	1
VANHAECKE	1
SANDERS	1

V.G.O.

VERMOTE	3
HUBRECHSEN	1
R. PIETERS	1

S.K.V.O.

VAN HALME	5
DEDULLE	3
CUYPERS	2
L. VANSTEEGER	1
ROTSAERT	1

DARING BLANKENBERGE

SCHOTTE A.	2
VLIETINCK	1
LAUWEREYNS	1
SCHOTTE G.	1

S.V. BLANKENBERGE

DEMEULENAERE	4
SMITH	3
DEWULF A.	3
TEERLINCK	2

F.C. HEIST

HERREBOUT	6
COPPEJANS	3
TAVERNIER	2
DEBRABANDERE R.	2
VAN CROMBRUGGHE	2
COPPENS	1

S.V. NIEUWPOORT

VANDENABEELE	10
DEVOS	4
RAMMELO	4
SANDERS	1
GHEWY	1
FERDINANDE	1

HERMES

RYCKIER A.	10
TOMMELEYN	8
DEJONGHE	5
MEYNS	4
DEHOLLANDER	1
KESTELOOT	1

KUNST & TONEEL

KONINKLIJKE SCHOUWBURG OOSTENDE

op

Vrijdag 24 Oktober om 20 u.

C'est si bon de rire

Het onvergetelijke LACHSUCCES

met de grote vedette SIMONE MAX

(1935)

«OORLOGSMANNEN

Het Conservatoriumtoneel zal tijdens de komende maanden twee vertoningen geven alsmede een literaire avond. De voorzitter zelf zal tijdens laatstgenoemde avond het woord voeren over de Itailaanse «Commoedie del Arte», terwijl het «corps» enkele opvoeringen zal ten beste geven.

Op 25 November krijgt men in de stedelijke schouwburg de opvoering van «Oorlogsmannen» van Bernard Shaw, terwijl op 24 Maart een tweede stuk voor het voetlicht zal gebracht worden. Ofwel «De Zwaan» van Molnar of «Barbara Blomkool» zal opgevoerd worden.

Inmiddels heeft de voorzitter ons de lijst overhandigd van zijn ereleden. Terloops willen we wijzen op het feit dat de andere toneelgroepen het inzicht koesteren eveneens hun lijst van ereleden aan de pers te overhandigen.

Hier volgt de lijst van het conservatoriumtoneel :

Ere-voorzitter : Ridder van Outryve d'Ydewalle, gouverneur der Provincie.

Ereleden : L. Vanden Driessche, burgemeester van Oostende; V. Van Hoestenberghe, burgemeester van Brugge; J Coussens, burg'emeester van Kortrijk; Eneman, schepen van Onderwijs en Schone Kunsten, Brugge; M. Duyck, schepen van Onderwijs en Schone Kunsten, Kortrijk; M. Surmont, secretaris van Oostende; J. Bernolet, secretaris van Brugge; H.A. Vaveye, secretaris van Kortrijk; E. Devlieger, directeur van het Muziekconservatorium, Oostende; M. Deroo, directeur van het Muziekconservatorium, Brugge; P. Van Eechoutte, directeur van het Muziekconservatorium, Kortrijk; Dr. A.C. Roose, directeur van de Academie van Schone Kunsten, Brugge; P. Pauwels, directeur van de Academie voor Schone Kunsten, Kortrijk; Baron J. Ryelandt, ere-directeur van het Muziekconservatorium Brugge; Styn Streuvels, letterkundige, Ingooigem; E. Bulcke, kunstschilder, Oostende; J. Declerck, kunstschilder, Oostende; M. Boel, kunstschilder, Oostende; R. Slabbinck, kunstschilder, Brugge; L.F.R. Lanckneus, kunstschilder, Brugge; Rotsaert, beeldhouwer, Brugge; K. Van der Kaaij, beeldhouwer, Nieuwpoort; R. Van Zundert, artistiek directeur van het Casino, Knokke; R. Veremans, toondichter, Brugge; A. Demedts, letterkundig directeur Radio Kortrijk; J. Schepens, letterkundige, Brugge; St. Weyts, letterkundige, Brugge; Dr. J. Vercammen, letterkundige, Brugge; K. Jonckheere, letterkundige, Koksijde; D. Boens, letterkundige, Oostende; H. Van Snick, Oostduinkerke; L. Van Brabant, letterkundige, Koksijde; L. Verleyen en M. Merchie, ensembliers-decorateurs, Kortrijk.

SIMONE MAX TE OOSTENDE

Tijdens het winterseizoen zullen de Oostendenaars verschillende malen in de gelegenheid gesteld worden om de nationale vedette van de lach Simone Max toe te juichen op de Oostendse planken. Zij zal een eerste maal voor het voetlicht treden met het gezelschap van «Mon Village» in de Koninklijke Schouwburg op 24 Oktober aanstaande te 20 u.

«C'est si bon de rire» is de titel van de sprankelende revue, waarin Simone Max de hoofdrol vertolkt. Dat zij al haar dynamisme zal aanwenden om het Oostends publiek te doen schaterlachen staat van nu af aan paal boven water. Zij zal omringd worden door Charles Immers, Marcel Etienne, Hélène Dussart, Claire Valmont, het ballet Redrose en andere internationale attracties, die met enthousiasme zullen begroet worden.

HET NATIONAAL ORKEST VAN BELGIE TE OOSTENDE

Op Woensdag 22 October te 20 uur gaat in het stedelijk Schouwburg een groot Volksconcert door dat gegeven wordt onder de auspiciën van het Ministerie van Openbaar Onderwijs, Dienst Volksopleiding.

Dit concert wordt gegeven door het Nationaal Orkest van België onder leiding van L. De Vocht, met als solist de bekende violist Carlo Vanneste.

Op het programma staat : De 6de symphonie Pastorale van Beethoven ; Een vioolconcerto van L. De Vocht; De ouverture van Oberon van Weber.

De ingangsprijs is 30 en 40 fr. Voor leden van de medewerkende kringen 20 en 15 fr. Voor scholieren 10 fr. De locatie is geopend in de Stadsschouwburg, elke dag van 10 tot 13 u. en van 16 tot 19 uur.

"Rattenkot"

de oude "Perroquet" van Oostende

Er zijn zo van die «zaken» op de correctionele rechtbank te Brugge die smakelijke brokken zijn voor de mensen die komen luisteren en voor de journalisten die daar een stukje van hun brood zitten te verdienen. Dinsdag was er zo'n lekker beetje, maar helaas, de kwestie werd niet ten volle behandeld, en uitgesteld voor later, om nogeens een aanvullend onderzoek te doen in de zaak van... het Rattenkot, zoals de advokaat van de beklaagden het noemde. Dat Rattenkot zou een groot gebouw zijn, waar voor de oorlog, te Oostende, twee dancings in waren ondergebracht, die werden uitgebaat door een zekere meneer van Gansen uit Antwerpen, die intussen overleden is. Zijn weduwe was er evenwel om te getuigen in het proces tegen Alfons De Joncker en Valère Dumon, beiden uit Oostende. Want toen het oorlogsgeweld ten einde was, al bijna vergeten, in 1948, hadden die twee het gehele gebouw gehuurd. Een «schuur» van een gebouw blijkbaar, op de Van Iseghemlaan waar de Duitsers heel de oorlog in gezeten hadden en dat zeer vervallen was. De eigenares beweerde nu, nadat beide huurders buiten gezet waren, omdat zij hun huur niet hadden kunnen betalen, dat zij bovendien gestolen hadden... En niet zo weinig : in de bovenzaal waren 250 stoelen verdwenen, verder was er een keukenbatterij die uit de garage bovendien... Want De «pootjes» gekregen had, en nog stukken Joncker had met de vrouw een garage uitgebaat in het gebouw, en verder alleen een appartement bewoond, op het tweede verdiep, terwijl de rest leeg bleef staan. Er was, voor de kantonrechtbank, al een paar maal sprake van het geschil tussen verhuurder en huurders, waarbij bijvoorbeeld beweerd werd, dat slechts een deel van het gebouw was gepacht en niet het geheel, en nu kwam die dievenhistorie daar nog bij. Mr. Boudolf vroeg, als raadsman van Madame Van Gansen, enkele duizenden franken schadevergoeding en... teruggave van de gestolen meubels. Waarop een getuige, Van de Kerckhove, onrustig werd, omdat hij... die stoelen had gekocht van De Joncker, èn betaald... Mr. Boudolf wees er op, dat de beklaagden al failliet waren gegaan en dat zij weinig betrouwbaar waren.

Waarna de verdediger van het paar op het bankje, Mr. Blanckaert, op werkelijk meesterlijke wijze zijn clienten verdedigde. In dat «rattenkot», zei hij, was al wat er na de Duitse bezetting overgebleven was, practisch van De Joncker geweest, want de overleden eigenaar had verklaard, dat hij de rommel zelf maar moest opruimen... In plaats van de stoelen op te ruimen, zou De Joncker ze hebben opgeknapt en verkocht... Van diefstal van andere dingen kan ook geen sprake zijn, vertelde Mr. Blanckaert verder, want de politie zelf verklaarde, dat die bepaalde voorwerpen later in de kelder werden teruggevonden, half-opgevreten door de ratten. Waarop de eigenares... in een wroede kolleire de zaal verliet, om buiten in de gang «uit te gaan razen». Heel de kwestie is, zei de advokaat, dat mijn clienten huur-afslag vroegen, en daaruit kwam de ruzie voort, en de aanklacht bij de politie, die gedaan werd, vele maanden nadat geconstateerd werd, dat de stoelen uit de bovenzaal verdwenen waren... Veel verder is de zaak van het Rattenkot niet gekomen, want voor nader onderzoek stelde de rechter de zaak uit voor onbepaalde tijd... Later zullen wij ongetwijfeld terugkomen op het Oostendse rattenkot en het drama der verdwenen stoelen.

BREDENE

Bravo Jerome !

De gekende Bredense bierhandelaar Jerome Depoorter, die als liefhebberij zang en cabaret beoefent, is op prachtige wijze geslaagd in zijn proefauditie als schlager- en humoristzanger voor de gewestelijke zenders van het N.I.R.

Dit is voor dhr Depoorter een verdienstelijke beloning voor zijn onverdroten arbeid als liefhebber in de kleinkunst. Het «examen» werd afgenomen in het gebouw van het N.I.R. te Brussel.

Socialisten versterken hun volstrekte meerderheid

Dat de Socialisten voor de gemeenteraadsverkiezingen van Zondag jl., ingevolge het voortreffelijk bewind van burgemeester August Plovie, een goede kans hadden om hun in 1946 verworven meerderheid te handhaven, werd algemeen verwacht, maar dat ze 8 van de 11 zetels gingen verwerven lag zelfs buiten de maat van de stoutste verwachtingen.

In 1946 trouwens stelden de katholieken drie verschillende lijsten voor en het was hoofdzakelijk aan deze scheuring te wijten, dat de socialisten 6 van de 11 zetels wegkaapten. Thans kwam de CVP met één gezamenlijke lijst op onder de naam van «Gemeentebelangen», terwijl ook de Liberalen en de Communisten met een lijst vertegenwoordigd waren.

Niettegenstaande de samensmelting der katholieken heeft het Bredense kiezerskorps zich uitgesproken met een overdonderende meerderheid van stemmen voor de mannen van Burgemeester Plovie.

Dhr Plovie zelf behaalde niet minder dan 908 voorkeurstemmen. Opvallend zijn ook de 391 voorkeurstemmen voor dhr Achiel Lava, uittredend schepen.

De volledige uitslagen vindt men op een andere plaats in het blad.

De uitslag in 1946 was: Socialisten: 6 zetels; CVP: 2 zetels; Gemeentebelangen: 2 zetels; Lijst A. Zwaenepoel (oud-burgemeester): 1 zetel; Communisten: 0 zetels.

De gemeenteraad zal thans samengesteld zijn uit volgende leden: Plovie, Vermoortel, Vansteenkiste, Vandenbergh R., Dendooven Ch., Ramakers, Lava, Gevaert, Lams, Zwaenepoel en Broidioi.

We wensen dhr Plovie, die zich in de voorbije zes jaar heeft doen kennen als een goed en dynamisch burgemeester, verder veel succes. We zijn ervan overtuigd dat het Bredens schip, met een dergelijke vastberaden kapitein achter het stuur, in veilige handen rust en een hoopvolle toekomst tegemoet vaart.

Bredene heeft in dhr Plovie : «The right man on hte right place».

Sedert 1946 heeft hij met een buitengewone ijver Bredene een nooit te voor gekende bloei en vooruitgang bezorgd en aldus de sympathie en het vertrouwen van zijn bevolking gewonnen. Zondag kreeg onze burgervader loon naar werken en terecht.

Mijnheer de Burgemeester, onze welgemeende gelukwensen.

Parlementsgebouwtjes, een geslaagd initiatief

Het is geweten dat te Bredene, zoals overal trouwens, de oudjes hun geliefkoosde straathoekjes hebben, waar ze bijeen komen om over koetjes en kalfjes te spreken en heel knusjes ondereen de tijd te doden. Zo kent men op onze gemeente in iedere wijk die bepaalde vergaderplaatsjes, waar de oudjes de gebeurtenissen van de dag bespreken of herinneringen uit «hun» tijd opdiepen. Ze beschouwen deze hoekjes als hun domein en lieten dan ook niet na hun plaatsjes zo aangenaam mogelijk te maken door er een zelfvervaardigde bank of andere zitgelegenheid te plaatsen. Tijdens de zomermaanden zitten ze dan in een lange rij rustig in het zonnetje aan hun pijpje te smakken of op hun pruim te kauwen, maar eens September voorbij ziet men het aantal raadsleden merkelijk dunnen en alleen de stoere bonken zijn nog op het appel en trotseren met de pet diep over de oren getrokken, de kraag recht en klompen aan de voeten het winterweertje.

Het gemeentebestuur heeft ingezien dat iets diende gedaan te worden om die oudjes, die een brokje folklore van Bredene uitbeelden, hun genoegen niet te ontnemen en hen ook tijdns de wintermaanden de kans te geven bijeen te komen om hun babbeltje te doen. Het initiatief werd genomen om voor deze Bredense parlementsleden schuilhuisjes te laten oprichten. Het huisje aan de Groenendijk werd er deze week reeds geplaatst, terwijl de Nukkerwijk en het Sas ook weldra aan de beurt zullen komen.

Deze paviljoentjes worden zodanig ingericht dat de oudjes er warmtjes ook een partijtje kaart zullen kunnen spelen.

Een zeer lovenswaardig gebaar vanwege de gemeenteoverheid. dat begrijpelijk warm werd onthaald.

Aanrijding

In de Nukkerstraat werd de stilstaande bestelauto van Knockaert P., melkventer uit Bredene, aangereden door het paardengespan van Meseure Cam., kolenhandelaar eveneens uit Bredene. Stoffelijke schade.

Bredenaars in Amerika

We ontvingen deze week een bericht dat het Visserijblad door de oud-Bredenaars, die in Amerika zijn gevestigd, gretig wordt gelezen. Bijzonder in de streek van Detroit is ons blad bij de Belgen, uit de kuststreek afkomstig, zeer populair. Hoe meer nieuws uit ons geboorteland, hoe liever, schrijven ze.

Knalavond

Het bonteavond-programma, dat de liefdadigheidsmaatschappij de Zorro's op Donderdag 6 November e.k. in de zaal Mondial aanbiedt, zal werkelijk de moeilijksten kunnen bevredigen.

Volgende artisten zullen borg staan voor een gezellige en vrolijke avond. May Dale, België's vrouwelijke animatrice nr 1, de joviale Antwerpse met de guitaar, die overal een overweldigend succes kent; Animar, de muzikale clown bij uitstek in zijn ongeëvenaard repertorium; Reny-Go, zanger, nabootser, buikspreker, goochelaar, August. Een der veelzijdigste beloften der Belgische kleinkunstartisten; Arlette Haquet : De accordion- en pianovirtuose van Radio Luxemburg; Jerome Depoorter treedt op als conferencier.

Geldbeugel verloren

Verlinde M., wonende Nukkerwijk, verloor haar geldbeugel, inhoudende 700 fr. en identiteitspapieren.

Aanrijdingen

In de Duinenstraat kwam het tot een botsing tussen de bestelwagen van A. Marlein en de personenauto bestuurd door Vandekinderen E., beiden uit B dene. Beide voertuigen werden besch digd.

— Op de Prins Albertlaan werd n vrachtwagen van Bruggen en Wegd bestuurd door Desot V. uit Woum bij het achteruitrijden beschadigd d de camionnette bestuurd door Cattry A., uit Bredene.

— In de Dorpstraat werd de voetg ger Timmerman L. aangereden door e fietser en liep daarbij een kleine w wonding op.

Feestavond

Op Donderdag 23 e.k. wordt in d zaal Mondial een bonte-avond ingeri met medewerking van het Notekraker gezelschap. Er werd voor een afwiss lend programma gezorgd en de Bre dense jodelzangeres Antje Hallemees is eveneens van de partij.

Kalm verloop

De gemeenteraadsverkiezing te Br dene kende een waardig en kalm v loop en nergens kwam het tot inicié ten. Tussen 10 en 11 u. begaven d meeste kiezers zich ter stembus, d nergens was de toeloop zo groot h zich opstoppingen voordeden. Rond uur waren de eerste uitslagen reeds b kend en onmiddellijk kwam de gr meerderheid der Socialisten aan h licht. Om 20 u. waren de officiële c fers gekend.

OPEX

Zaterd.-Maand. : NIEUW GUINEA'S GOUD. Techn. met John Payne, Rhond Fleming, Forrest Tucker. Avontuur film. Kt.

Woensd.-Donderd. : SEPTEMBER AF FAIR (De minnaars van Capri) m Joan Fontaine, Joseph Cotten, Francois Rosay. Aandoenlijke liefde drama. Kn

STAD OOSTENDE

Studie Deurwaarder GALEYN,
St Pieters-Paulusplein, Oostende

BELANGRIJKE OPENBARE VERKOPING

MET ONWEDERROEPELIJKE TOEWIJZING

van een belangrijk lot

LUXE MOBILIEREN

Afzonderlijke meubelen, Antiquiteiten, een buitengewone collectie Oosterse Tapijten, een belangrijke collectie Porcelein, Ivoren, Luchters, Zilverwerk, Juwelen, Schilderijen, enz., enz.

MAANDAG 20 OKTOBER 1952

te 14 uur stipt zal de

GALERIE STAMPAERT

bijgestaan door bovenvernoemde deurwaarder in de zaal «'T WIT PAARD», Van Iseghemlaan te Oostende, volgende loten openbaar verkopen, aan de gewone voorwaarden en mits comptante betaling :

Prachtige slaapkamer Chippendale in notenwortelhout. Belangrijke eetzaal Chippendale in notenwortelhout. Uitzonderlijke slaapkamer néo-Empire in palissander en taccawortelhout. Rijke eetzaal Tudor in massieve eik. Prachtige slaapkamer Chippendale in donkerkleurige loupe de maple. Rijke slaapkamer in néo-directoire stijl in loupe d'amboine. Belangrijke eetzaal néo-Empire in gepolitoerde palissander. Rijke eetzaal Chippendale in zwaar massieve eik. Schone moderne slaapkamers in eik en in gepolitoerd hout. Slaapkamer in Franse marqueterie belegd met brons. Bureelinstallatie néo-Empire in gepolitoerde palissander. Bureelinstallatie Queen Anne in zwaar massief eikenhout. Bureelinstallatie Chippendale in gepolitoerd notenwortelhout.
Prachtige en rijke verzameling porcelein : Chine, Japon, Meissen, Capo di Monti, Dresden, oude Delft, Cie des Indes, Vieux-Paris, Sèvres, en bevattende teljoren, plats, vazen en middenstukken

Een uitzonderlijke verzameling Oosterse tapijten van vóór de oorlog, waaronder : een rijke Kechan extra-fijn, Kirman, Bockara, Tebriz, Meshed, Beluche, Chiraz, Mahal, Sarouk Royal Heriz, Chirvan .Enkele lopers.

Verscheidene commoden L. XIV, L. XVI in eik, Chinees meubel en toonkast van uitzonderlijke kwaliteit. Bahut XVIIe, rijk gebeeldhouwd. Bahut XVIIIe. Meubelen in Hollandse marqueterie : vitrine, tafel, secrétaire, alles van de XVIIIe eeuw. Boullemeubelen waaronder : tafel, dresse en toonkasten alsook enkele kleine meubeltjes. Commodes copie de Louvre en van Versailles. Commode Tombeau. Kleine meubeltjes in Franse marqueterie. Prachtige toonkast in Vernis Martin. Speeltafels. Verscheidene cartels van de tijd. Prachtige klokken in Sèvres- en Saxeporcelein. Grote staanklokken van de tijd. Salons L. XV en L. XIII. Salons L. XV belegd met zijde en gepolychromeerd. Afzonderlijke meubelen Empire waaronder tafels, stoelen, buffetten. Prachtige vleugelpiano. Een grote hoeveelheid zilverwerk. Enkele juwelen.

Een uitzonderlijke en enige brûle-parfum Chine van de XVIIIe eeuw. Luchters in Venetiaans en Baccarat cristaal. Minister en Amerikaans bureel. Een grote collectie getekende bronzen stukken. Oud koperwerk. Een verzameling miniaturen. Een grote verzameling ivoren beelden. Getekende schilderijen.

ALLES WORDT ONWEDERROEPELIJK VERKOCHT
EN AAN HET HOOGSTE BOD

ALLE ANTIQUITEITEN WORDEN VERKOCHT MET
BEWIJS VAN OORSPRONG

TENTOONSTELLING : ZATERDAG 18 OKTOBER van 2 tot 6 uur en ZONDAG 19 OKTOBER van 9 tot 12 en van 2 tot 6 uur.

Expert : D. STAMPAERT, Sleepstraat, 37, Gent — Tel. 580.23

BEZOEK DEZE PRACHTIGE TENTOONSTELLING EN BESPREEK ER TIJDIG UW PLAATSEN VOOR DE OPENBARE VERKOPING, KOSTELOOS. — DE INRICHTERS GELASTEN ZICH EVENEENS MET HET NAAR HUIS BRENGEN DER GEKOCHTE GOEDEREN. (1931)

Verlaten auto opgesleept

Personen kwamen melden dat een auto reeds drie dagen verlaten stond nabij het tweede handelsdok op de Vindictivelaan.

De politie riep de hulp in van de brandweer om de auto op te slepen naar de brandweerkazerne. Naderhand bleek de auto toe te behoren aan een militair, die verblijft in het kamp van Lombardsijde, en die zijn auto voor enkele dagen achtergelaten had te Oostende.

Cinemaclub Oostende

Op Maandag, 21 Oct. zal, om 8.30 u. door de Oostendse Cinemaclub in cinema Nova, Stockholmstr., een vertoning gegeven worden, die volledig gewijd is aan het werk van de Oostendse cineast Henri Storck.

Op het programma worden volgende filmen aangekondigd : Haringvangst, 1930; Trains de plasir, 1930; Trois vies et une corde, 1933; Huizen van armoede, 1937; Het Vlaamse land, 1937; Carrefour de la vie, 1949. De cineast zal deze vertoning bijwonen en zijn filmen bespreken.

Diamanten bruiloft te Oostende

Woensdag vierde het echtpaar Charles Pauwels, Dr. Verhaeghestr. 62, haar diamanten bruiloft. Beide oudjes, die nog van een flinke gezondheid genieten, waren te dezer gelegenheid omringd door 32 kinderen, kleinkinderen en achterkleinkinderen. Het werd dan ook een schitterende groepsfoto. Het huwelijk werd 60 jaar geleden voltrokken door Burgemeester Pieters, die ook schepen van Burgerlijke Stand was.

Charles Pauwels was gedurende 31 jaar meestergast van de firma Deweerdt. Burgemeester Vandendriessche bracht de feestelingen een zeer gewaardeerd bezoek en bood hun de traditionele geschenken aan. Moeder Pauwels werd in de bloemen gezet. Ook van Z. M. de Koning was een gelukwensschrijven aangekomen, waarin een gouden penning, met het beeld van Koning Boudewijn.

Het Visserijblad-Nieuwsblad van de Kust sluit zich van harte aan bij de talrijke blijken van sympathie, betoond te dezer gelegenheid, en wenst beide oudjes nog lange jaren genot van een goede gezondheid en van echtelijk geluk.

Werken aan de renbaan

Sedert geruime tijd zijn werken aangevat aan de hippodroom Wellington. Het gaat erom de muur die langs de Koningin Astridlaan loopt tussen de hoofdingang van de field enkele meter achteruit te brengen. Dit zal beslist het verkeer op die plaats ten goede komen. Het gaanpad zal gevoelig verbreed worden en voor het verkeer zal het zicht niet zo belemmerd meer worden.

Verkeersongelukken

Dr Van Damme kwam melden dat zijn auto, die voor zijn woning geparkeerd stond op de Torhoutstwg, door een onbekende auto beschadigd werd.

— Ook Jacques Degroote, Hennepstr. 13, kwam klacht indienen daar de auto, met nr.-plaat 911606 zijn geparkeerde auto in de Witte Nonnenstr. ter hoogte van woning nr 12, beschadigd had.

Verbroedering der oud-bestendige P.L.B.-agenten

Hierbij hebben we het genoegen, alle leden, alsook niet leden, uit te nodigen, tot de jaarlijkse algemene inlichtingsvergadering, die doorgaat op Zaterdag, 18 Oct. a.s. te 20 u. in het lokaal : St. Franciscusstr. nr 26, Oostende. Het Bestuur rekent op uw aanwezigheid.

Dagorde : Verslag over de bewerking dienstjaar 1951-52; Finantieel verslag (Inkomsten - Uitgaven) ; Wat werd reeds gedaan inzake «Burgerlijke Veiligheid»?; Regeling en vaststelling van datum «feestavond» ; Herkiezing : Bestuursleden.

Hartelijkste P.L.B.-groeten. Namens het Bestuur.

Bericht aan de herbergiers

Sommige uitbaters van inrichtingen van verbruik en vermakelijkheden hebben tot hiertoe nagelaten de taxe te vereffenen op het inrichten van muzikale auditiën gedurende het vierde kwartaal 1952.

De belanghebbenden worden er op attent gemaakt dat de desbetreffende voorziene termijn verstreken is sedert 1 October en zij bijgevolg gevaar lopen in overtreding te worden genomen.

School voor Bestuurswetenschappen, politie en techniek

Op Dinsdag, 21 Oct. a.s. te 18 u. worden de lessen aangevat in de Leopoldschool, Ieperstr., Oostende, voor de vier afdelingen.

Ze gaan verder door elke Dinsdag en Vrijdag van 18 tot 20 uur.

Er is nog steeds gelegenheid tot inschrijven bij de secretaris van de school Laga, 1e Bureel B. ten Stadhuize, waar tevens alle verdere gewenste inlichtingen kunnen worden bekomen.

Het inschrijvingsgeld bedraagt 150 fr. 's jaar.

De nieuwe Oostendse Gemeenteraad 1952-1958

Nr 1 : LIBERALEN

Kopstemmen	1.456
Voorkeurstemmen	9.184
	10.640
Gepanacheerde stemmen	2.170

Toegekende voorkeurstemmen

1.	**VROOME**	**2.932**
2.	**QUAGHEBEUR**	**1.584**
3.	**VANDENDRIESSCHE**	**2.180**
4.	**RAU**	**602**
5.	DIVOY	467
6.	**FACON**	**746**
7.	Mevr. VANLOCKE	254
8.	**DEHONDT**	**943**
9.	MOL	273
10.	DESCHACHT	266
11.	**DEGRAVE**	**548**
12.	VERBORGH	127
13.	GHAEY	208
14.	Mevr. VOORDECKER	300
15.	REILZEN	174
16.	VANDECASTEELE	330
17.	SAMYN	313
18.	BAELDE	221
19.	LAUWEREINS	258
20.	DEGRAER	216
21.	**DEHAENE**	**511**
22.	**SIX**	**950**
23.	LAUWERS	350
24.	BURKE	348
25.	**VAN GLABBEKE**	**4.943**

Nr 2 : SOCIALISTEN

Kopstemmen	4.772
Voorkeurstemmen	3.601
	8.373
Gepanacheerde stemmen	882

Toegekende voorkeurstemmen

1.	**EDEBAU**	**772**
2.	**DE KINDER**	**708**
3.	**BLONDE**	**254**
4.	**REYNAERT**	**344**
5.	**BOUDOLF**	**289**
6.	PICK	404
7.	**MIROIR**	**537**
8.	D'HOEDT	462
9.	DEGRYSE	151
10.	VANDEKIEBOOM	132
11.	GOES	280
12.	**LAUWEREINS**	**467**
13.	VINCKE	140
14.	EVERAERT	70
15.	DHAENENS	106
16.	PLOVIE	149
17.	CUVELIER	73
18.	SAELENS	72
19.	DESCHEPPER	152
20.	VERGRACHT	108
21.	PIERRE	77
22.	SAMSON	62
23.	VANDERSTRAETE	58
24.	VIGNE	58
25.	CORVELEYN	161

Nr 3 : C.V.P.

Kopstemmen	2.377
Voorkeurstemmen	7.102
	9.479
Gepanacheerde stemmen	2.067

Toegekende voorkeurstemmen

1.	**VAN CAILLIE**	**814**
2.	**VANHOORNE**	**1.228**
3.	**DAEMS**	**582**
4.	**GOETGHEBEUR**	**1.604**
5.	**PORTA**	**1.024**
6.	**TRATSAERT**	**1.249**
7.	DECEUNINCK	564
8.	**DEHOUCK**	**1.059**
9.	FELIX	823
10.	**PIERS**	**2.870**
11.	SLAMBROUCK	821
12.	GERARD	524
13.	DEDEURWAERDER	722
14.	DEBUSSCHERE	409
15.	JANSSENS	231
16.	VERMAUT	236
17.	CORNELIS	460
18.	VERSTRAETE W.	440
19.	VERGOTE	442
20.	VERSTRAETE L.	326
21.	DECRAMER	383
22.	DECRETON	383
23.	PAUWELS	184
24.	BOONEN	542
25.	ELLEBOUDT	883

Nr 4 : COMMUNISTEN

Kopstemmen	529
Voorkeurstemmen	252
	781
Gepanacheerde stemmen	146

Toegekende voorkeurstemmen

1.	DE SMET	148
2.	PONCELET	58
3.	THUYN	37
4.	GINTERDAELE	22
5.	EYLAND	39
6.	VOGELAERE	22
7.	BRYSSE	22
8.	SAELENS	23
9.	COLLEMAN	13
10.	DELANDSHEERE	26
11.	COOPMAN	17
12.	PYLYSER	24

DE PLAATSVERVANGERS VAN DE VERKOZEN GEMEENTERAADSLEDEN

1. DIVOY
2. Mevr. VANLOCKE
3. LAUWERS
4. BURKE
5. VANDECASTEELE
6. SAMYN
7. Mevr. VOORDECKER
8. MOL
9. DESCHACHT
10. LAUWEREINS

1. PICK
2. D'HOEDT
3. DEGRIJSE
4. VANDEKIEBOOM
5. GOES
6. CORVELEYN
7. DESCHEPPER

1. DECEUNINCK
2. FELIX
3. SLAMBROUCK
4. ELLEBOUDT
5. DEDEURWAERDER
6. BOONEN
7. GERARD
8. CORNELIS

DE VERKOZEN KANDIDATEN

LIBERALE GEKOZENEN: 1. Vroome; 2. Quaghebeur; 3. Van Glabbeke; 4. Vandendriessche; 5. Six; 6. Dehondt; 7. Facon; 8. Rau; 9. Degrave; 10. Dehaene.

SOCIALISTISCHE GEKOZENEN : 1. Edebau; 2. De Kinder; 3. Blondé; 4. Reynaert; 5. Boudolf; 6. Miroir; 7. Lauwereins.

C.V.P. GEKOZENE;N : 1. Van Caillie; 2. Vanhoorne; 3. Daems; 4. Piers; 5. Goetghebeur; 6. Tratsaert; 7. Dehouck; 8. Porta.

Bredene

Nr 1 : LIBERAAL

Kopstemmen	55
Voorkeurstemmen	89
	144
Gepanacheerde stemmen	35

Toegekende voorkeurstemmen

BEAUPREZ	39
DEVOS	24
BRYS	20
TAKX	3
VAN THUYKOM	1
VANHEE	0
PROVOOST	5
ELEWAUT	4
SEGHERS	0
MEYENS	4
DHONDT	1

Nr 2 : SOCIALISTEN

Kopstemmen	1.545
Voorkeurstemmen	1.242
	2.787
Gepanacheerde stemmen	159

Toegekende voorkeurstemmen

PLOVIE	**843**
VERMOORTEL	**56**
VANSTEENKISTE	**26**
VANDENBERGHE R.	**48**
DENDOOVEN	**16**
RAMAEKERS	**62**
LAVA	**358**
MYLLE	10
DELANGHE	12
GEVAERT	**13**
DECROOS	4

Nr 3 : C.V.P.

Kopstemmen	342
Voorkeurstemmen	1.102
	1.444
Gepanacheerde stemmen	214

Toegekende voorkeurstemmen

LAMS	**158**
ZWAENEPOEL	**303**
LECOT	47
BROIDIOI	**278**
VANDENBERGHE C.	152
DECUYPER	121
VANTYGHEM	128
VANSTEENE	88
MEYSMAN	101
VANLEENHOVE	174
VANWALLEGHEM	241

Nr 4 : COMMUNISTEN

Kopstemmen	61
Voorkeurstemmen	13
	74
Gepanacheerde stemmen	1

Toegekende voorkeurstemmen

DANNEELS	8
HOSTE	5

DE VERKOZEN KANDIDATEN

SOCIALISTISCHE GEKOZENEN : 1. Plovie; 2. Vermoortel; 3. Vansteenkiste; 4. Vandenberghe; 5. Dendooven; 6. Ramaekers; 7. Lava; 8. Gevaert.
C.V.P.-GEKOZENEN : 1. Lams; 2. Zwaenepoel; 3. Broidioi.

Stene

LIJST 1 : LIBERALEN

Kopstemmen	188
Voorkeurstemmen	413
(Gepanacheerde stemmen in volle waarde).	6
	607

Toegekende voorkeurstemmen

VANDOOREN	**178**
DUHEIN	149
DUYSBURG	45
SABBE	35
WINDELS	45
PAUWELYN	91
VANDENBERGHE	49
MUYLLE	19
VANSTEENKISTE	12
BALLION	8
VANTYGHEM	25

LIJST 2 : C.V.P.

Kopstemmen	267
Voorkeurstemmen	1.158
	11
	1.436

Toegekende voorkeurstemmen

BOELS	**252**
VANDAMME	**140**
DUCHATEAU	147
DEFEVER	**301**
ARNOUT	**285**
DEWITTE	**401**
LETTEN	138
STEMGEE	**276**
VERMEIRE	106
DECOSTER	92
HOSTYN	69

LIJST 3 : SOCIALISTEN

Kopstemmen	871
Voorkeurstemmen	320
	4
	1.195

Toegekende voorkeurstemmen

MAGERMAN	**118**
MEYER	**94**
HUISSEUNE	**73**
MAECKELBERGHE	**38**
VAN ELSLANDER	20
VAN HOUTTE	27
DEMEYER	25
JACOBUS	10
HARINCK	14
KETERS	20
CATRYSSE	22

DE VERKOZENEN

C.V.P.-VERKOZENEN : 1. Boels; 2. Vandamme; 3. Defever; 4. Arnout; 5. Dewitte; 6. Stemgee.
SOCIALISTISCHE VERKOZENEN : 1. Magerman; 2. Meyer; 3. Huisseune; 4. Maeckelberghe.
LIBERALE VERKOZENE : 1. Vandooren.

De Verkeersbelasting voor de Automobilisten in 1953

De taks kan met 20 t.h. verminderd worden indien de motor meer dan 5 jaar is gebruikt op 1 Januari e.k.

1. Wanneer mag men de motor beschouwen als zijnde 5 jaar gebruikt ?

In strijd met wat sommige autobestuurders menen is het niet noodzakelijkerwijze vereist dat de motor gedurende meer dan 5 jaar is gebruikt op het ogenblik dat men de taxe betaalt.

Het feit dat men de belasting zelfs gedeeltelijk heeft betaald voor het eerste belastingsjaar, volstaat om die vermindering te kunnen genieten.

Zo zal een nieuwe wagen, die in gebruik werd genomen gedurende het laatste kwartaal van 1948 (tot 15 December) en waarvoor men het vereiste vierde van de verkeersbelasting heeft betaald, van 1 Januari 1953 af kunnen genieten van de vermindering met 25 th., hoewel in feite de motor eigenlijk gesproken niet vijf jaar in gebruik is op die datum.

2. Wat moet men doen om de vermindering te genieten ?

Het volstaat aan de Ontvanger der Belastingen van het gebied een certificaat van de fabrikant voor te leggen, waaruit blijkt dat de motor meer dan vijf jaar in gebruik is op het ogenblik dat de belasting wordt betaald. Bij gebrek aan dit bewijs volstaat het aan de ontvanger te bewijzen dat men ten minste vijfmaal de verkeersbelasting heeft betaald voor die motor gedurende de periode voor het jaar, waarvoor men om de vermindering verzoekt.

Wij publiceren hieronder de barema's van de verkeersbelasting, die verschuldigd is voor 1953.

Voertuigen die voor personenvervoer dienen

Door autovoertuigen, die dienen voor niet bezoldigd personen vervoer, moeten o.m. verstaan worden de particuliere wagens van particulieren, die welke de maatschappijen ter beschikking stellen van hun beheerders voor hun eigen verplaatsingen (zo particuliere als professionele), de wagens welke de garagehouders gebruiken voor de uitoefening van hun beroep, enz.

TABEL I

Aantal P.K.	Bedrag in frs. v. de jaarbelasting voor voertuigen motor min dan 5 j. in gebruik is.	Bedrag in frs. v. de jaarbelasting voor voertuigen motor meer dan 5 j. in gebruik is.
4 en minder	720	540
5	900	675
7	1.260	945
8	1.440	1.080
9	1.620	1.215
10	1.830	1.273
11	2.112	1.584
12	2.448	1.836
13	2.808	2.106
14	3.192	2.394
15	3.600	2.700
16	4.048	3.036
17	4.522	3.392
18	5.022	3.767
19	5.548	4.161
20	6.100	4.575
21	6.678	5.009
22	7.304	5.478
23	7.958	5.969
24	8.640	6.480
25	9.350	7.013
26	10.088	7.566
27	10.854	8.141
28	11.648	8.736
29	12.470	9.353
30	13.320	9.990

Zeer belangrijke opmerking

Voor de huurauto's met standplaats en ook voor de wagens, die in huur worden gegeven per rit of per reis (bezoldigd personenvervoer) moet de op tabel I aangegeven belasting verminderd worden met 20 th.

Voor een taxi dus, waarvan de motor meer dan vijf jaar oud is op het ogenblik dat de belasting wordt betaald, zijn er dus twee verminderingen; de eerste van 20 th. voor de voertuigen, dienend voor bezoldigd personenvervoer en de tweede van 25 th. voor de ouderdom van de motor. Deze laatste vermindering wordt berekend op het bedrag, dat bekomen wordt na aftrek van de eerste vermindering.

Goederenvervoer

Onder de voertuigen die dienen voor goederenvervoer of voor het vervoer van welke voorwerpen ook, moet men rekenen de bestelwagens, de vrachtwagens, de tractors, de aanhangwagens, de motorfietsen, enz. evenals de personenwagens, waarvan het hoofdgebruik het vervoer van goederen is.

De belasting wordt vastgesteld op 150 fr. per 100 kg. tot aan 1000 kg. incluis.

Boven 1000 kg. wordt het bedrag per 100 kg., dat toepasselijk is op het totale gewicht van de wagen, telkens per 100 kg. met 7 verhoogd, zonder dat dit bedrag per 100 kg. meer mag bedragen dan 381 fr. in andere woorden dus van 3.300 kg. af blijft dit bedrag vastgesteld op 381 fr. per 100 kg.

Onderstaande tabel zal dit nog beter toelichten.

TABEL II

Belastbaar gew. kgr	Belasting p. 100 kg	Jaarbelasting voertuigen motor min. dan 5 j. in gebruik	Jaarbelasting voertuigen motor meer dan 5 j. in gebruik
500	150	750	562
600	150	900	675
700	150	1.050	786
800	150	1.200	900
900	150	1.350	1.011
1.000	150	1.500	1.125
1.100	157	1.727	1.295
1.200	164	1.968	1.476
1.300	171	2.223	1.667
1.400	178	2.492	1.869
1.500	185	2.775	2.081
1.600	192	3.072	2.304
1.700	199	3.383	2.537
1.800	206	3.708	2.781
1.900	213	4.047	3.035
2.000	220	4.400	3.300
2.100	227	4.767	3.575
2.200	234	5.148	3.861
2.300	241	5.543	4.157
2.400	248	5.952	4.464
2.500	255	6.375	4.781
2.600	262	6.812	5.109
2.700	269	7.263	5.447
2.800	276	7.728	5.796
2.900	283	8.207	6.155
3.000	290	8.700	6.525
3.100	297	9.207	6.905
3.200	304	9.728	7.296
3.300	311	10.263	7.697
3.400	318	10.812	8.109
3.500	325	11.375	8.531
3.600	332	11.952	8.964
3.700	339	12.543	9.407
3.800	346	13.148	9.861
3.900	353	13.767	10.325
4.000	360	14.400	10.800
4.100	367	15.047	11.285
4.200	374	15.708	11.781
4.300	381	16.383	12.287
4.400	381	16.764	12.573
4.500	381	17.175	12.881

Het belastbaar gewicht van het voertuig is dat van het voertuig in rijstaat, d.i. met het koetswerk, de uitrusting, het toebehoren, gevulde benzine- of brandstoftank, met water en olie, doch zonder de goederen, die vervoerd worden en zonder inzittenden.

Verhogingen

DE BELASTING IS VERHOOGD :

I. — a) Met 20 th. wanneer de wielen voorzien zijn van banden in holle rubber of halve-luchtbanden;
b) met 50 th. indien de banden van volle rubber zijn;
c) met 100 th. indien de banden van metaal zijn.

Wanneer een voertuig voorzien is van verschillende soorten van banden dan is de hoogste belasting eisbaar.

II. — Met 40 th. voor alle voertuigen zonder onderscheid waarvan de motor gevoed wordt met stookolie, zelfs indien maar gedeeltelijk of tijdelijk.

N. B. — Wij vestigen de aandacht van onze lezers op het punt dat men steeds de verkeersbelasting kan betalen in twee stortingen, zonder dat het bedrag ervan op enige wijze wordt verhoogd. De desbetreffende aanvraag moet echter steeds vóór 1 Januari 1953 gedaan worden.

(Uit «Sociaal Verweer»)

De Astrologische Week

Deze week is er succes in gevoelszaken, goede geluimdheid. Ook dreigt er gevaar voor ongelukken, hoed U voor scherpe voorwerpen. Goede gezondheid voorzien voor vrouwen rond de vijf en veertig jaar.

RAM — 21 Maart tot 19 April.
Belangrijke en winstgevende bezigheden wachten U naast de gewone zaken. Verheugend nieuws betreffende een huwelijk of een gelukkige gebeurtenis.

STIER — 20 April tot 20 Mei.
Zeer aangename week, vooral op sentimenteel gebied. De sterren-invloed zorgt voor de bescherming der jeugd en veraangenaamt de betrekkingen.

TWEELINGEN — 21 Mei tot 21 Juni.
Moeilijkheden kunnen opduiken maar gij moet bij machte zijn hen te overwinnen door u handig en gedwee te tonen. Wees voorzichtig in uw betrekkingen met de andere sexe.

KREEFT — 22 Juni tot 21 Juli.
Koele en egoistische betrekkingen met uw omgeving. Gij ondergaat een invloed welke U meer rede dan genegenheid toekent. Zenuwachtigheid wordt aangewakkerd.

LEEUW — 22 Juli tot 21 Augustus.
Weinig belangrijke week, iets of wat ongunstig voor de echtelijke betrekkingen. Houd u kalm en heb veel tact, zo zal het onweder afdrijven.

MAAGD — 22 Aug. tot 21 Sept.
Er worden u moeilijkheden voorspeld die dienen overwonnen door handigheid, geslepenheid en diplomatie. Vermijdt andermans opinie openlijk te kwetsen of te laken.

WEEGSCHAAL — 22 Sept. tot 22 Oct.
Gevaar voor meningsverschillen tussen echtgenoten, tweedracht tussen vennoten als gevolg van begane vergissingen. Neiging de zaken te bespoedigen zonder zich voldoende te hebben ingewerkt.

SCHORPIOEN — 23 Oct. tot 22 Nov.
Gebrek aan optimisme en vrolijkheid vallen heden te vrezen. Geen enkele positieve bekommernis bedreigt u maar de morele toestand is niet gans klaar.

BOOGSCHUTTER — 23 Nov. - 21 Dec.
Het geluk zal u heden niet ter zijde staan, maar alles wat van uw arbeid en verdiensten afhangt mag op succes rekenen. Geslaagde sentimentele betrekkingen tussen verloofden.

STEENBOK — 22 Dec. tot 20 Jan.
Gij zult deze week de meest ingewikkelde zaken tot klaarheid brengen. Voorspelling van het einde van zekere zorgen door verandering van handelwijze.

WATERMAN — 21 Jan. tot 19 Febr.
Zonder grote afmetingen aan te nemen zijn de voldoeningen van deze week niet te versmaden. Gunstige week voor sentimentele betrekkingen, beschermend voor kinderen, schoolgangers en jeugd in het algemeen.

VISSEN — 20 Febr. tot 20 Maart.
Gij ondervindt een neiging tot ongeduld. Hoed u vergissingen te begaan welke ge u later zult berouwen. Schenk voldoende aandacht aan bijkomstigheden.

BIN NAJOEWA.

CINÉ CAMEO

Van 17 tot 23 October 1952

"Oproer aan boord"

Een spannende technicolor met MARK STEVENS, ANGELA LANSBURY TRIC KNOWLES en GENE EVANS (1926)

Vrouwen Kroniek

SPIJSKAART VOOR DE GANSE WEEK

ZONDAG : Opgevulde tomaten — Kervelsoep — Gestoofd konijn — Appelmoes — Gekookte aardappelen — Caramelvla.

MAANDAG : Varkenscarbonaden — Andijvie — Gekookte aardappelen — Fruit.

DINSDAG : Gekookte visfilets — Kerriesaus — Gekookte aardappelen — Rijstballetjes.

WOENSDAG : Gebakken lever — Gestoofde peren — Gekookte aardappelen — Griesmeelpap.

DONDERDAG : Biefstuk — Spinazie — Gekookte aardappelen — Appelpudding.

VRIJDAG : Gebakken schol — Frites — Vanillepudding.

ZATERDAG : Groene Savoyekool met gehakt in schotel — Aardappelpuree — Fruit.

VOOR DE LEKKERBEKKEN

RIJSTBALLETJES

BENODIGDHEDEN : 2 liter melk — 250 gr. rijst — 100 gr. suiker — 1 stokje vanille — 2 eieren — geraspte beschuit.

BEREIDING : De rijst gaar koken in de melk met de vanille en zout. Het vanillestokje er uit nemen en de rijst mengen met suiker en eierdooiers. Laten afkoelen en langwerpige balletjes maken. Wentelen in het licht geklopt eiwit en daarna in geraspte beschuit; fruiten in kokend braadvet. De rijstballetjes zijn gaar als ze boven komen. Warm opdienen met suiker bestrooid.

Men mag ook de rijst tot platte koekjes vormen en ze in boter of vet bakken, in plaats van ze te fruiten.

APPELPUDDING

BENODIGDHEDEN : 1/2 kgr. zure bellefleuren — 1/2 liter water — sap van 1 citroen — 150 gr. suiker — 20 gr. gelatine — rode kleurstof (vooral harde appelen gebruiken).

BEREIDING : De appelen boren, schillen, daarna in schijven en deze vervolgens in nette kleine dobbelsteentjes snijden. Het water aan de kook brengen, de suiker er in oplossen en de dobbelsteentjes appel ongeveer 3 minuten laten koken. Als men een harde appelsoort gebruikt heeft, koken ze in die tijd niet fijn. Het citroensap, de kleurstof en de opgeloste gelatine er mede vermengen en de massa onder af en toe roeren laten bekoelen, tot de appelblokjes niet meer naar ben zakken. Dan een puddingvorm die ge tijd met water gevuld gestaan h er mede vullen. Op dezelfde wijze men een pudding met aardbeien, f bozen of andere vruchten bereiden vruchten laat men echter slechts of twee minuten in de suikerstroo ken.

FEESTELIJKHEDEN

Huurt een pick-up met fonoplaten, per dag, per week of per maand. Radio MARLEIN, Christinastraat, 85, Oostende. Tel. 71.725.

KEUKENGEHEIME

Voor het bereiden van soepen ten we zoveel mogelijk gebruik m van groenten die op dit ogenbli overvloed op de markt komen. handelswijze biedt een dubbel voor ten eerste is de prijs van deze groe zeer laag ten overstaan van an groenten en ten tweede is men a zeker verse waren te bekomen, ver de regelmatige afzet daar borg staat.

Vele huisvrouwen klagen er over de eieren zo duur zijn. Deze duurt het gevolg van het feit dat onze h moeders steeds grote eieren wensen kopen. En deze zijn in de herfst al zeer schaars. In deze tijd van het j kunnen echter eieren van even go kwaliteit worden gekocht en voor naar verhouding goedkopere prijs. melijk de eieren van jonge hennen. ze kleine eieren zijn best en bovend voordeliger in prijs.

Voorkom het aanbranden van m Wist u dat vooral in de maanden S tember, Oktober en November de m gemakkelijk aanbrandt. Waarschijn speelt zowel het eiwitgehalte als gehalte aan lucht hierbij een rol. dit onaangename euvel te voorkom bedekt men de bodem der melkko met een klein laagje water, dat m aan de kook brengt. Zodra dit w kookt, giet men er de melk bij.

Azijn, gevoegd in het spoelwater kolen, bloemkool, salade, enz., doet insecten welke in deze groenten ge teld zijn verdwijnen.

Het overkoken van aardappelen uitgesloten, wanneer men een kl stukje boter in het kookwater doet.

GEDROOGDE APPELSCHIJFJES

Wanneer men minder mooie app toch voor de winter wil bewaren, b men ze drogen. Hiertoe worden de pelen geschild, van de slechte de ontdaan en het klokhuis verwijderd. appelen worden in schijfjes gesne en op een papier of doek of, beter aan draden geregen in de zon of in lauwe oven gedroogd. Alvorens ze de winter te verwerken tot appelm moeten ze vooraf een nacht in het ter geweekt worden .

Zelfs in zoete gerechten is een sn je zout onmisbaar, het komt de sm steeds ten goede.

BESPARING VAN DE WARMTEBRON BIJ HET KOKEN

Men staat soms versteld hoe somm overigens zeer zuinige huisvrouw omspringen met gas of electriciteit. vergeten dat koken op een laag v even vlug gaat als koken op volle g Om zuinig te koken zal men de kr voor driekwart open zetten tot de gro ten of aardappelen het kookpunt reikt hebben, daarna draait men kraantje zo laag dat de inhoud van pan nog juist aan de kook blijft. is ook voor het behoud van de v dingswaarde veel beter dat er in pan niet te veel «beweging» ontsta

Hetzelfde geldt natuurlijk ook v electrisch koken en andere warm bronnen.

Aardappelen worden niet meer e der water» gekookt zoals vroeger m nog slechts met 1 cm. water op de dem der pan. Wanneer de aardappel nu gaar zijn is het water bijna geh verdampt, zodat men ze alleen m even behoeft op te schudden en meer afgieten waardoor veel voedin waarden verloren gingen. Men mag op deze manier wordt gekookt, niet veel zout bij de aardappelen voeg want ook hiervan ging vroeger flink gedeelte met het afgietsel gootsteen in. Ook het stapelkok geeft brandstofbesparing. Huisho sters die electrisch koken passen d methode veel toe, maar ook bij dere warmtebronnen kan men hier bruik van maken. Wanneer men ge stapelpannen heeft, legt men eenv dig op de onderste pan het deksel o gekeerd en zet daarop een tweede p waarvan de inhoud natuurlijk eerst a de kook is gebracht. Zo kan men op pan waarin de aardappelen koken groenten zachtjes gaar laten word Veel groentensoorten kunnen veel k ter gekookt worden dan men den Groente behoeft niet «boterzacht» zijn, ze mag gerust wat harder blijv Kort koken van groenten betekent houd van vitaminen.

al Uw SCHRIJFBOEKEN, OOLGERIEF, LEERBOEKEN,
wendt U tot
NOORDZEEBOEKHANDEL
indictivelaan, 22, Oostende

IS NIETS VOOR MIJ, DENKT GIJ, —

EN GAAT UW WENS VOORBIJ...

nochtans...

Overweeg dat gij, met één biljet van de

DE KOLONIALE LOTERIJ

DE KANS KRIJGT UW SCHOONSTE WENSEN T WERKELIJKHEID TE MAKEN

kking op : ZATERDAG 25 OKTOBER te ZELZATE

KOOP UW BILJETTEN NU !

(1924)

Zoeklichtjes

TE KOOP

TE KOOP : GARNAALSLOEP met tor van 15 pk. met alle benodigdhe- voor de garnaalvangst. O.40, 50.000 Zich wenden : Bonenstraat 3. (1907)

VRAAG TE KOOP een met vistuig erust VISSERSVAARTUIG van 60 80 pk. Alle inlichtingen verstrekken eel blad onder nr 24.

TORVISSERSVAARTUIG : n 1945. Motor Crepelle van 200 pk 1945. Br. T. 70 met inventaris. is 1.000.000 fr. Schr. bureel blad nr

TORVISSERSVAARTUIG : ns vernieuwd in 1948 v. hout. Brt. Motor Deutz 150 PK. Voorw. bureel l. nr 21.

VISSERSVAARTUIG gebouwd in t te Blankenberge 1946. Motor AWA PK. van 1946. Prijs 900.000 fr. Vrw. eel blad nr 5.

MOTORVISSERSVAARTUIG ge- uwd in 1942. 30 Brt. Lengte 15 m. Mo- AWA 120 PK. van 1942. Prijs 700.000 Vrw. bureel blad nr 12.

OTORVISSERSVAARTUIG : Geb. in 1946, lengte 18 m., breedte 6 diep 2.65 m. 60 Brt. Motor Ruston, PK. van 1946. Voorw. bur. bl. nr 17.

TE KOOP: Vissersvaartuig gebouwd 1945 met een motor Lister 160 PK. n 1947. Brt. 38. Voorw. Bureel blad, 23.

NAAMLOZE VENNOOTSCHAP

Pescator

Maatschappelijke Zetel, Rederijkaai, 14, Oostende - Handelsregister nr 175

De Algemene Vergadering zal plaats hebben op Zaterdag 25 Oktober 1952, te 11 u. te Oostende, Rederijkaai, 14.

DAGORDE : 1. Verslag van de Beheer- en Toezichtsraden; 2. Goedkeuring der Bilan en der Winst- en Verliesrekening over het boekjaar 1951-52; 3. Ontlasting te verlenen aan de Beheerders en Toezichters. — Titels neer te leggen (Art. 31) vijf volle dagen vóór de vergadering op, Rederijkaai, 14, te Oostende of op de Bank van Brussel, Wapenplaats te Oostende.

1910

Kleine Aankondigingen

— OKKASIE SCHRIJFMACHINE TE KOOP, Merk «Groma», in zeer goede staat. Voordelige voorwaarden. Zich wenden adres bureel blad.

— TE KOOP : Twee mooie BURGERSHUIZEN, Congolaan 135 en 137. Te bevragen bureel blad onder nr. 1731

— LEERJONGEN gevraagd voor beenhouwerij-charcuterie. Schrijven bureel blad onder nr. 4189.

— TE HUUR, eigendom dienstig voor burelen, atelier en magazijn te Oostende. Te bevragen bureel blad onder nr. 4191.

— LEERJONGEN kleermaker gevraagd. Met leerkontrakt. Kost en inwoon. Liefst reeds op stiel geweest. Zich wenden bureel blad onder nr. 4195.

— LEERJONGEN of derde gast gevraagd in bakkerij te Oostende. Zich wenden bureel blad onder letters L.V. 4196.

— Jongeling, als CHAUFFEUR vraagt plaats omstreken Oostende. Militaire dienst volbracht. Zich wenden bureel blad onder letters A.P. 4193.

— TE KOOP : OKKASIEWAGEN Fiat 1100. In zeer goede staat. Matige prijs. Zich wenden Garage J. Ureel. Zeelaan Westende. (4197)

— GEVRAAGD : NAAISTERS voor maken van knoopsgaten, aanzetten van knopen en strijken van popeline regenmantels (Thuiswerk). Zich wenden Rogierlaan, 17, Oostende. (4198)

— VISWINKEL OVER TE LATEN, verzekerde broodwinning, gelegen midden stad Brussel. Te bevragen bureel blad onder nummer 1927. (1927)

GEVRAAGD — Dactylo Vlaamse taal. Schrijven met referenties bur. blad, onder letters J. H.

TE KOOP GEVRAAGD : Bibliotheekkast. Voor aanbieding met prijs, schrijven bur. blad, onder letters G. M.

Notariële Aankondigingen

Studie van notaris M. QUAGHEBEUR
Leopoldlaan, 10, Oostende

Op Dinsdag 21 October 1952, te 15 u. in het lokaal Prins Boudewijn, St. Sebastiaanstr. 22, Oostende.
TOESLAG van:

Stad OOSTENDE
SCHOON

BURGERSHUIS

E. Beernaertstr. 142. Oppervl. 72 m2. Kelderingen. Gelijkvloers 3 verdiepingen en 3 mansardekamers. Ingerichte badkamer met bad. Water, gas, electriciteit.

GEBRUIK : 1e verdiep en mansarden vrij van gebruik. Overige verhuurd zonder pacht mits 1300 fr. per maand.

BEZOEK : Dins- en Vrijdagen van 14 tot 16 uur.

Ingesteld : 345.000 fr.

Alle nadere inlichtingen ter studie. (1922)

Studie van de notaris A. LACOURT
K. Janssenslaan, 31, Oostende

Op Woensdag, 22 Okt. 1952 om 3 u. in het café Brasserie du Commerce, Vindictivelaan, 19, Oostende.
ENIGE ZITDAG — TOESLAG van:

Houten motorvisserschip

«HELENE» O.145

thans gemeerd in het Montgomerydok. B.R.T. 12.27. Netto T. 4.67. Motor «G.M.» 40 P.K. Met alle toebehoorten en ganse inboedel.

Onmiddellijk beschikbaar na toeslag.

Voor het bezichtigen zich wenden ter studie.

Alle nadere inlichtingen ter studie van voornoemde notaris. (1915)

Studie van Notaris J. GHYOOT
St. Petersburgstraat, 47, Oostende
(Tel. : 715.88).

TOESLAG van:
Op Woensdag 29 October 1952 te 15 u. ter herberg Prins Boudewijn, St. Sebastiaanstr. 22, Oostende van :
Stad OOSTENDE
WELGELEGEN

WOONHUIS

St. Paulusstraat, 75. Groot: 65 m2. Begrijpende: Gelipkvloers, 2 verdiepingen en zolder. (8 pl.). Voorzien van electriciteit, stads-, regen- en putwater en gas.

Gelijkvloers vrij 3 m. na de toeslag.
1e Verdieping : onmiddellijk vrij.
2e Verdieping : vrij met 10-11-1952.

BEZOEK : Iedere Maan- en Woensdag van 14 tot 16 u.

Slechts ingesteld : 135.000 fr.

Nadere inlichtingen ten kantore. (1937)

Studie van notaris A. LACOURT,
K. Janssenslaan, 31, Oostende

RECHT VAN OPBOD INGEVOLGE FAILLIET

Tijdens de openbare verkoop gehouden door notaris Alph. Lacourt te Oostende op **14 Oktober 1952** werd nabeschreven eigendom toegewezen mits 102.000 fr. aan dhr Arthur Farasyn, wonende te Oostende, Fr. Musinstr. 13.

Krachtens art. 565 van het wetboek van Koophandel heeft iedereen het recht van op te bieden gedurende vijftien dagen na de toeslag. Het opbod mag niet onder het tiende van de principale toeslagprijs zijn. Het wordt gedaan bij deurwaardersexploot betekend aan de werkende notaris, en bekend gemaakt aan de curator, en aan de toewijzeling. Ingeval van opbod zal de werkende notaris, ten verzoeke van de curator, een nieuwe zitdag vaststellen. Iedereen is toegelaten tot deze toewijzing, welke definitief zal blijven en niet mag gevolgd worden van een nieuw opbod.

De curator van het faillissement is dhr Degrave, advocaat, wonende Oostende, St. Petersburgstr. 16.

Stad OOSTENDE

ENIGE KOOP

Schoon en welgelegen perceel

BOUWGROND

met 6 m. voorgevel in de Blauw Kasteelstr. Groot: 204 m2 60 dm2.

Onmiddellijk beschikbaar.

Voor nazicht van het plan en alle verdere inlichtingen, zich wenden ter studie van de verkopende notaris. (1932)

Studie van notaris J. SWENNEN
te Nieuwpoort

OPENBARE LICITATIEVERKOPING
BEPAALDE TOEWIJZING

Op Maandag 20 Oktober OVERSLAG om 14.30 u. te Nieuwpoort, ten gasthove «Au Nouveau Pelican» bij dhr Minne Maurice, van :

Stad NIEUWPOORT
Slachthuisstraat, 8.

GERIEVIG

WOONHUIS

met afhankelijkheden en erve

Groot : 1a 4ca, bekend bij kad. sectie A nr 80q17.

BEZOEK : Dins- en Donderdag van 2 tot 4 uur.

Eigendom van Mr. C. Vandenabeele en kinders.

Slechts ingesteld : 200.000 fr.

Alle inlichtingen te bekomen ten kantore van voornoemde notaris. (1890)

Studie van Notaris Jean VINCKE
Koninginnelaan, 68, Oostende

Op Dinsdag 4 November 1952 om 3 u. ter herberg Prins Boudewijn, St. Sebastiaanstr., 22, Oostende.
INSTEL met ½ % premie van :
I. Stad OOSTENDE — OPEX
Een SCHOON

WOONHUIS

met aanhorigheden en medegaande erve gestaan en gelegen Aimé Liebaertstr. 40, bekend ten kadaster onder de sectie D Nr 633-C, Grootte : 1 a. 33 ca.

Gebruikt : het gelijkvloers mits 600 fr. te maand; het eerste verdiep mits 500 fr. te maand; het 2de verdiep is vrij.

BEZOEK : Iedere Dins- en Vrijdag van 2 tot 4 uur.

II. Gemeente BREDENE
Een SCHOON

WOONHUIS

met aanhorigheden en medegaande erve gestaan en gelegen, Driftweg, 125, bekend ten kadaster onder de sectie B, Nr 305-b, Groot : 2a. 63 ca.

Vrij drie maanden na de toeslag.

BEZOEK : Iedere Dins- en Vrijdag van 2 tot 4 uur.

Voor alle inlichtingen zich wenden ter studie van voornoemde notaris. (1928)

Studie van de notaris A. LACOURT
K. Janssenslaan, 31, Oostende

Op Maandag 20 Oktober 1952 om 3 u. in het café Prins Boudewijn, St. Sebastiaanstr., 22, te Oostende. TOESLAG

SCHOON en WELGELEGEN PERCEEL

BOUWGROND

te Oostende, Wapenplaats, 12. Groot : 185 m2 92 dm2.

Ingesteld : 250.000 fr.

Onmiddellijk beschikbaar na toeslag.

Voor alle nadere inlichtingen alsmede voor het nazicht van het plan zich wenden ter studie van de verkopende notaris. (1917)

Studie van de notaris A. LACOURT
K. Janssenslaan, 31, Oostende

Op Maandag 20 Oktober 1952 om 3 u. in het café Prins Boudewijn, St. Sebastiaanstr. 22, te Oostende, TOESLAG
SCHOON en WELGELEGEN

WOONHUIS

te Oostende, Cirkelstraat, 33. Groot : 85 m2. Voor samenstelling zie aanplakbrieven. Voorzien van water, gas en electriciteit.

Ingesteld : 250.000 fr.

Volledig beschikbaar één maand na toeslag.

BEZOEK : Iedere Dins- en Donderdagnamiddag van 2 tot 4 uur.

Alle nadere inlichtingen ter studie van de verkopende notaris. (1916)

Vlaming hou zee !

Oorspronkelijke — titel — FLAMAND DES VAGUES

Jan van Dorp

Nr 21

— Kennen jullie Chinezen? Neen? zijn half man, half vrouw. Ze dra- geen broek als elk ordentelijk istenmens doet, maar een rok met spleet op zij en inplaats van haren bben ze een gevlochten touw, twee er zo lang als een apenstaart, dat van de kruin tot in de lenden vat. t is trouwens omdat ze half vrouw n, dat ze driekwart duivel...

— O! Tante Palma stikte bijna van gernis.

— Mijnheer Cabeljauw, ik kan niet rmitteren...

— En ik zal mij wel permitteren, rde de reus... Hoe meer wij er dood- egen, hoe meer er kwamen. Op een geven moment, krak, daar breekt me t zwaard in de vuist. Ik was verloren. en! Ik grijp een van die wilden bij n touwtjeshaar, ik draai hem om en ng, pardoef, ik sla er mee in de op langs alle kanten.

— Ho, ho, grinnikte de oude juffer gs haar neus weg.

— Midden in de hoop, brulde Cabel- uw met paars opgelopen gezicht. Maar zou toch bezweken zijn, toen kwam bootsman — naakt, juffrouw, poe- naakt — al schreeuwend aangelo- : «Hou vol Cornelis» hoor ik hem pen. Hij had zijn pistool in de t en...

Een oorverdovende knal barstte los. Een kogel floot door de kamer en verbrijzelde een wandbord boven de deur. Doorheen de scherpe kruitdamp, die over de tafel dreef, zag men de oude juffrouw met een gilletje bewusteloos op de grond glijden. Zo snel als zijn kogel vloog Cabeljauw haar ter hulp. Hij hield ze met een arm vast, keek verschrikkelijk bekommerd en duwde in zijn verwarring, zijn andere hand met pistool en al in zijn verwarde baard.

— Wat gaan we nu beginnen? scheen heel zijn houding te zeggen.

Niemand hoorde ooit hoe het afliep met de bemanning van de «Voyageur de Nantes», voor de Chinese kust.

Rinus keek beurtelings naar de scherven van het bord, de flauwgevallen oude juffrouw en naar de bedremmelde reus. Dan schudde hij flegmatisch zijn hoofd en zei :

— Jammer, oom Cornelis, dat u niet beter hebt gemikt. Het was zo'n mooi bord!

XII

Toen Frans klaar was om opnieuw uit te varen naar Cadix hield Rinus het niet meer uit. De «Morgensterre» was overrompeld door timmerlui, schilders en kalfateraars, die druk in de weer waren met breeuwhamers en -ijzers, en pakkingsstrengen. Ze maakten een oorverdovend lawaai en hulden het schip in een geur van teer en een nevel van rook. De scheepsromp lag bloot en werd volledig afgekrabb. Waarschijnlijk zou het fregat nog twee maanden en langer misschien gemeerd liggen op het zand der Sint-Katharinakreek eer het weer zee zou kiezen.

Schijnbaar zonder reden had Spierings reeds tweemaal het werk doen stilleggen en was met zijn laarzen diep in het water plassend om het fregat heengegaan en had met zorg de geschrobde flanken geïnspecteerd. Hij hield lange besprekingen eerst met meneer De Knop, dan met Samuel Rosenroth. Somberder dan ooit keerde de kleine, bleke man daar van terug. Cabeljauw zong minder dan vroeger, zijn glimlach werd zeldzamer en soms graaide hij verwoed door zijn dichte baard. Uit de loods der oude woning, waar Spierings zorgvuldig de kostbaarste stukken van zijn kaaptochten bewaarde, verdwenen op geheimzinnige wijze verschillende voorwerpen : oude meubelen, een onmetelijk tapijt met dieprode arabesken, een glazen servies aan beide kanten gegraveerd — een meesterwerk van Spaanse kunst — en ten slotte de grote kandelaar.

Zelden had Rinus in de duistere loods mogen binnenkomen, maar elke keer had het zien van de kandelaar een vage ontroering in hem gewekt : een ontroering zoals hij die onderging als de dageraad door een vracht van fantastische wolken heen opging over het vlakke land van Vlaanderen, als de zomernacht vol blinkende sterren hing, of als ver aan de horizon het hoge silhouet van een Hollands fregat opdook, dat met volle zeilen, huiswaarts voer van Indië, en dat zo prachtig en nobel van lijn op de golven lag, dat het eerder zijn bewondering dan zijn begeerte wekte. Zo men hem dan had gezegd, dat het de aanblik der schoonheid was die hem zo ontroerde, had hij zeker de schouders opgehaald.

Met voorzichtige gebaren van zijn grote krachtige handen streelde hij de kandelaar : zijn rozenguirlanden slingerend van de voet tot de top, de gedreven palmetten, de voet, de hoedjes met hun sierlijke gouden haakjes. Rinus zag hem in zijn verbeelding, schitterend in de glans der zeven walschotkaarsen in een groot, deftig vertrek met zware tapijten, een renaissancetafel, en een Vlaamse schouw, waar op de gebeeldhouwde haardijzers de lange populierstammen brandden. Geboorte of fortuin gaven enkele bevoorrechten het bezit en genot van zulke wonderbare dingen. Als hij hem dan terugvond in het onoogelijke intérieur van Rosenroth, voelde hij zich pijnlijk getroffen.

En nu ging Frans weer vertrekken.

Het was niet zonder weemoed dat Rinus aan de voorbije maanden dacht en aan die welke nog komen moesten; tochten zonder Frans, zonder hun gezamelijke wandelingen buiten, hun ruwe kameraadschap, de luidruchtige vrolijkheid van zijn vriend, zijn hartelijke, eerlijke lach, ja, hoe vreemd ook, zelfs zijn liedjes. Frans zong als een hond, die naar de maan huilt, maar hij deed het zo aanstekelijk, zo krachtig en overtuigd, dat men niet kwaad kon worden om zijn uittentreure herhaalde kapersliedje :

Al die willen te kapren varen
Moeten mannen met baerden zijn.

Het paard van de mulder moest er van knarsetanden, en Rinus soms ook. Maar Frans was ook de enige, die zwijgen kon. Zoals zoveel pretmakers die overal het hoogste lied zingen, was Frans zonder het zelf te weten een melancholicus. Zo gauw ze alleen waren werd hij stil en het kon uren duren eer hij sprak; dan waren het onbenullige dingen met prevelende stem gefluisterd waarin men tevergeefs wat vrolijkheid zou gezocht hebben. Dit waren de beste ogenblikken in de vriendschap der beide jongens.

Toen Rinus hem zo naast zich zag lopen, met gebogen hoofd, werktuigelijk een steentje voortschoppend, schoot zijn hart vol.

— Wel, ouwe schobbejak, je laat me weer alleen?

— Het moet wel. Vader vindt dat mijn leertijd al lang genoeg geduurd heeft. En daarbij, hij wordt oud en zal blij zijn dat ik zijn plaats inneem.

Vader van Maestricht was convoyeur voor de Koning. Het was een mooie titel en het ambt bracht meestal meer op dan de kaperssstiel. Rinus dacht — en hij vergiste zich niet — dat Frans niet ongevoelig was voor het aanzien om ééns een fregat van 300 ton te mogen bevelen en voor de eerbetuigingen als hij het konvooi veilig de haven van Oostende binnenbracht. Maar toch...

— Cadix en Oostende, Engeland en Oostende. Altijd jachthond spelen en een bende lompe kasten bewaken. Doe jij dat graag?

— Och, je weet wel dat het daar niet altijd bij blijft. Wij hebben de laatste reis drie prijsschepen meegebracht en de voorlaatste — ik was er toen niet bij — vijf. Die van St-Malo hebben ons ter hoogte van de Finistère aangevallen, maar ik kan je zweren, dat ze het geen tweede keer zullen wagen. Daarbij, het bevalt me en zeker meer dan mijn tijd te verpruts en op de «Morgensterre». Maar je bent toch niet kwaad omdat ik dat zeg?

(Vervolgt)

Verkrijgbaar in alle goede boekhandels en Boekhandel «De Vlijt», Nationalestraat, 52, Antwerpen. Geb.: 135 fr.

Wij hadden 78 toonvensters

Om het kiezen en kopen te vergemakkelijken hebben wij thans

102

ruime toonvensters ingericht

Onze keus is waarlijk onbeperkt !

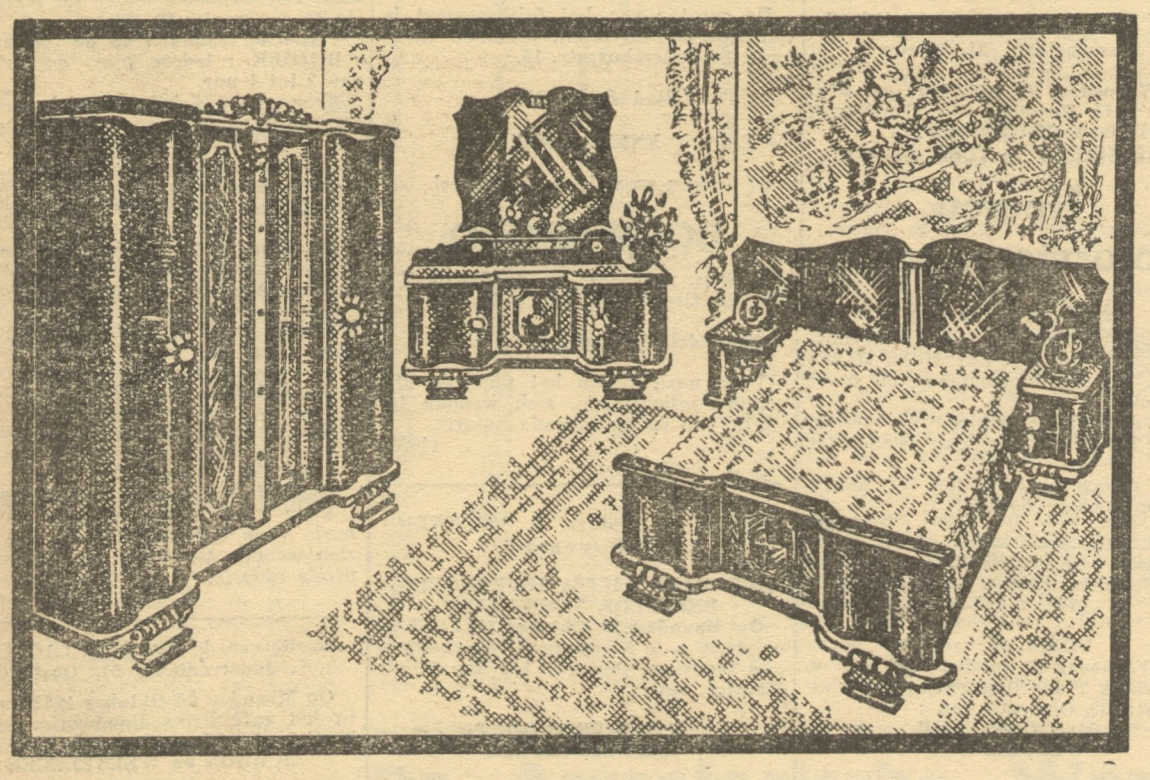

Prachtige SLAAPKAMER

KLEERKAST 2 m. - TOILETTE 1.30 m. BED 1,50 m. + ressort - Twee aangehechte NACHTTAFELS - GRATIS : 2 STOELEN. **12.500fr** ZELFDE KAMER met 2 spiegels op de kleerkast : **12.900fr**

Altijd de beste kwaliteit aan de laagste prijs

Zeer gemakkelijke betalingsvoorwaarden

Geschoold personeel komt U gratis installeren

Verkoopdienst : Weekdagen 9-12 14-19 u. 's Zondags 9-15 u. Tel. 310.80

DOORLOPEND VRIJE INGANG

GALERIJEN **DE JONCKHEERE**

WOLLESTRAAT 16 BRUGGE

ONS HUIS HEEFT GEEN ENKEL BIJHUIS (1933)

Aanbestedingen

AANGEKONDIGDE

— 21 Oktober : Te 3 uur te Zeebrugge-Station : bouwen van 20 woonhuizen te Zeebrugge.

— 23 Oktober : Te 11 uur te Oostende : lot 1, herbouwen van de school Van Neste, St Franciscusstraat.

— 17 Oktober : Te 11 uur te Brugge : Buitenschilderwerken aan het Semaphoorgebouw te Zeebrugge-Mole.

— 23 Oktober : Te 11 uur te Oostende : lot 2, electriciteitswerken in de Van Neste school.

— 17 Oktober : Te 11 uur te Brussel : Leveren te Oostende, van een dregboot met 2 dieselmotoren.

UITSLAGEN

— 6 Oktober : Herbouwen van een handelshuis met appartementen, Kapellestraat te Oostende, eig. h. Eug. Cressens, Graanmarkt 25 te Diest.

Muyllaert L. en Cattrysse A., te Leffinge : 398.889 fr. — Hoogste aanbod : Stubbe Gebr., Oostende : 430.270 fr.

— 6 Oktober : Leveren van houten meubelen voor bars en mess der onderofficieren der C.I.A.A. en L.A.S. in het kamp van Lombardsijde.

Deneweth, Kortrijkstraat, 445, Oostkamp : 156.640 fr. — Hoogste aanbod : Vanlerberghe ,Kuurne : 302.600 fr.

— 4 Oktober : Oostende, leveren van een autopomp met watertank en hoge druk voor de stedelijke brandweer.

Comptoir des Flandres, Gent : 582.425 of 619.900 of 536.845 fr. — Hoogste aanbod : Wasterlain, Brussel : 684.700 of 743.500 fr.

— 10 Oktober : Aanleggen van een radioactieve bliksemafleidersinstallatie op de Vuurtoren te Blankenberge : Ch. Van Droogenbroeck, Ukkel : 28.150 fr. — Hoogste aanbod : Cétel, Brussel : 29.780 fr.

— 10 Oktober : Uitbreiden van het zeewaarts uiteinde van het Oosterhoofd in de haven van Oostende : . Lauwers, Oostende : 5.833.033 of 5 mil. 858.389 fr. — Hoogste aanbod : Muylle, Oostende : 9.942.956 fr.

— 10 Oktober : Leveren van meerkoffers, rede van Zeebrugge :

Metomachines, Antwerpen : 2 mil. 288.265 fr. of 2.745.920 fr. — Hoogste aanbod : L'Industrielle Borrain : 5 mil. 865.000 fr. of 7.058.000 fr.

OOSTENDE

ROXY

TWEE WEZEN

Zedenfilm met Alida Valli en Maria Denis. Kt.

CORSO

DE BARRE HOOGTE

Herneming van een vooroorlogse succesfilm met de steeds graag geziene Lawrence Olliver en de uit de beweging zijnde Merle Oberon. De film zal zeker nog steeds bekoren en boeien terwijl de atmosfeerschepping enig is. Een sterke film die een tweede triomftocht onderneemt. Knt.

NOVA

SINGOALLA

Deze film (ook een reprise) komt tot ons als een saga en weinigen zullen er niet onder de bekoring van komen, al weze ook de filmcritiek ten overstaan van deze film van Cristian Jacque zeer streng. Viveca Lindfors geeft op indrukkende wijze gestalte aan de figuur van de bohemienne, het decor is grandioos, de personages zijn raak uitgebeeld.

Een eigenaardige film, die ons inziens de volle belangstelling verdient.

CINEMA

CAMEO

MUTINY

Alhoewel zeer genietbaar en boeiend, is deze kapersfilm geen «Captain Hornblower». Tijdens de oorlog tussen Engeland en Amerika zal een stoutmoedig kapitein erin slagen door de Britse blokkade te breken en uit Frankrijk een lading goud naar Amerika te brengen. Het ganse verhaal willen we niet opdissen om de spanning niet te breken.

De vertolking berust bij Mark Stevens, Angela Lansbury en Patric Knowles.

FORUM

WITH A SONG IN MY HEART

Deze week is er (gelukkig!) wat goeds op de Oostendse filmmarkt. Er is keus tussen films, die «degelijk» mogen genoemd en dat is beslist verheugend na de treurige weekjes, die we achter de rug hebben.

«With a song in my Heart» willen we nu niet overschreeuwen. Men kan om te beginnen al voorbehoud maken om de manier waarop een (thans nog levende) liedjeszangeres tot nationale heldin wordt gepromoveerd, men zal ook niet ten onrechte beweren dat er slappe of langgerokken passages in voorkomen. Maar Walter Lang heeft er, alles samengenomen, toch een knap ding van gemaakt, dat mag gezien worden. Zijn zoveelste muzikale prestatie mag dan ook gezien worden en zal bij de massa (we denken vooral aan de verliefden achter in de zaal, die 's avonds de liedjes nog lang zullen naneuriën) volledig in de smaak vallen.

Ons is meest opgevallen hoe Susan Hayward bij de uitbeelding van Jane Froman (deze laatste zingt en Susan doet alsof) van die rol iets heeft gemaakt, dat mag gezien worden. Kt.

PLAZA

RED SKIES OF MONTANA

Niemand bij ons zal wel weten wat een «smoke-jumper» is. Dergelijke kerels kennen ze beter in Montana (USA). Ze worden bij de vele bosbranden, die aldaar woeden, bij de vuurhaard geparachuteerd om de strijd tegen het vuur aan te binden. Bij een van dergelijke branden verliezen vijf man het leven. Alleen de leider redt zich (Richard Wildmark). Hij zal erin slagen te bewijzen, dat hij zijn mannen geenszins in de steek liet.

De film rust jammer genoeg op een zwak scenario-gebouwtje. Overigens zijn er vele levensechte opnamen, die boeien en interesseren, want men volgt van nabij de opleiding van die moedige kerels. Een tweede goed punt is het goede spel van Richard Wildmark en tot slot is er natuurlijk ook het goede technisch maakwerk. Kt.

RIALTO

WESTWARD THE WOMEN

In het Nederlands «Vrouwen voor het Westen». Het gaat om een «convooi» van 200 vrouwen, die in Chicago werden samengetrommeld om Californische boeren te gaan trouwen. Onder geleide van een gids (Robert Taylor) trekt dit convooi doorheen de States, honger, koude, dorst, Indianen, naijver, afvalligheid trotserend.

Op te merken valt dat de bekende regisseur Frank Capra op schitterende wijze het scenario voor deze film in elkaar heeft getimmerd. Geen ogenblik vervalt hij in banaliteiten, noch in het belachelijke. Aan de andere zijde staat de regisseur Wellman, die van zijn film werkelijk film heeft gemaakt.

«Westward the Women» durven we een grote film noemen, omdat het beeld en de beweging voor het dialoog komen, dat zeer in toom is gehouden. Er komen daarbij heel wat humanitaire accenten in, terwijl de vertolking sober en degelijk is. Knt.

PALACE

ZIJ DANSTE SLECHTS EEN ZOMER

Een Zweedse film, die haar weg schijnt te maken. Bekroond op enkele filmfestivals o.m. te Cannes, heeft ze onbetwistbare kwaliteiten. Het behandelde thema is niet nieuw. Het plaatst de jonge zich ontvoogdende generatie tegenover de ouderen en de pastoor, die in dit alles orde moet scheppen. Er wordt goed spel geleverd en enkele passages ontroeren door hun levensechte poësie. Zoals in alle Zweedse films komt ook hier een zwempartij «in de natuur» van pas. Knt.

MIDDELKERKE

PALACE

17 tot 19 Oct. : **HET PAD DER ZONDE** met Jacqueline Laurent en Leonardo Cortese. Knt.

20 en 21 Oct. : **TERREUR IN** LUCHT en **ANNETTE** met Jenny Ju

CORSO

17 tot 20 Oct. : **LE BAGNARD** m Lily Bontemps en Pierre Gay. Kn

HEIST

METRO

17 tot 23 Okt. : **DE AFRIKAAN KONINGIN** met Katherine Hepburn Humphrey Bogart. De strijd tegen Duitse geweld in het verre Afrika 1914.

PALACE

17 tot 19 Okt. : **TRAMLIJN BEGEE TE** met Vivien Leigh en Marlon Brand Een drama van een onvermoede krach

20 tot 23 Okt. : **TUSSEN MIDDER NACHT EN DAGERAAD** met Mark Ste vens en Edm. O'Brien. De hevige strij der Politie tegen gevaarlijke vijanden

MODERNE

17 tot 19 Okt. : **LA VENGEANCE D CORSAIRE** met Maria Montez en J.P Aumont.

20 tot 23 Okt. : **SANS PARDON** m Rossano Brazzi en Charles Vanel.

KNOKKE

MONTY

Vrijd.-Maand. : **DRANKZUCHT E LIEFDE** met Ray Milland, Theres Wright, Joan Fontaine. Kt.

Dinsd.-Donderd. : **KAARTJES VOO BROADWAY** met Tony Martin en Ja net Leigh, technicolor. Kt.

PRINCE'S

Vrijd.-Maand. : **WAAR GEEN GIE REN VLIEGEN.** Techn. met Ant. Ste en Dinah Sheridan. Kt.

Dinsd.-Donderd. : **TONEEL DE MISDAAD** met Van Johnson en Glor de Haven. Knt.

NOVA

Vrijd.-Maand. : **DE AREND DE WOESTIJN.** Techn. met Yvonne de Ca lo en Richard Green. Kt.

Dinsd.-Donderd. : **DE ZONDEKROE** met Mac Donald Carrey en Shelly Win ters. Knt.

DU ZOUTE

Vrijd.-Zond. (17.15 u.) : **RIRES DE PARIS** met André Claveaux en Lizia Rey. Kt.

Zaterd.-Zond. (15 u., 20.30 u.) **L'ENQUETE EST OUVERTE** met Iv Demiaud en Elina Labourdette. Kt.

Maand.-Dinsd. : **LE GARCON SAU VAGE.** Knt.

Woensd.-Donderd. : **LE GRILLES ROUGES.** Knt.

BLANKENBERGE

COLISEE

Vrijd.-Maand. : **CAPTAIN BLOO** met Olivia de Havilland en Erro Flynn. Kt.

Dnisd.-Donderd. : **DE HEMEL I ROOD** met Marena Berti en Jacque Sernas. Knt.

NIEUWPOORT

CENTURY

Vrijd.-Zond. : **DE LAATSTE DE ZEEROVERS: JEAN LAFITTE** met Henreid en Jack Oakie.

Maand.-Dinsd. : **LA PERVERSE.** Ze denfilm met Ramon Armengod en Em lia Guiu. Knt.

NOVA

Vrijd.-Zond. : **MEESTER NA GO** Sterke film met Pierre Brasseur en Beigner. Kt.

Maand.-Dinsd. : **DE VROUWEN ZIJ GEK.** Comedie met Raymond Roulea en Gaby Sylvia. Knt.