

**THE EVOLUTION OF THE FISHING VILLAGE:  
LANDSCAPE AND SOCIETY ALONG THE SOUTH DEVON COAST, 1086-1550**

About 1346. And she [Johanna the widow of Gervase: exemplar for some of the other tenants] shall sit upon the sea shore at *le Hole* from the feast of the Purification until Hockday [2 February until the second Tuesday after Easter] expecting the coming of the mullet and, with the men of Frittiscombe [a hamlet in the manor], she will catch the said fish and they shall have two-thirds and the lord one-third.

About 1360. And he [Richard Still: exemplar for some of the other tenants], on alternate days from the feast of the Purification until Hockday, with others, will watch on the beach near *le Hole* waiting for the coming of the mullet. He will fish for them with his neighbours and they will have two-thirds of the catch and the lord one-third.

Table 5.1 Value of payments of tithes on fishing at Woodbury, 1423-35

Value of tithe payment	Number of tithe payments
Under 11d.	19
1s. - 2s. 11d.	45
3s. - 4s. 11d.	18
5s. - 6s. 11d.	8
7s. - 8s. 11d.	2
9s. - 10s. 11d.	4
11s. - 12s. 11d.	1
13s. - 14s. 11d.	2
15s. - 16s. 11d.	2
17s. and over	2

Source: ECA, VC 3357, 8, 9, 60, 1, 2, 3, 4, 3354.

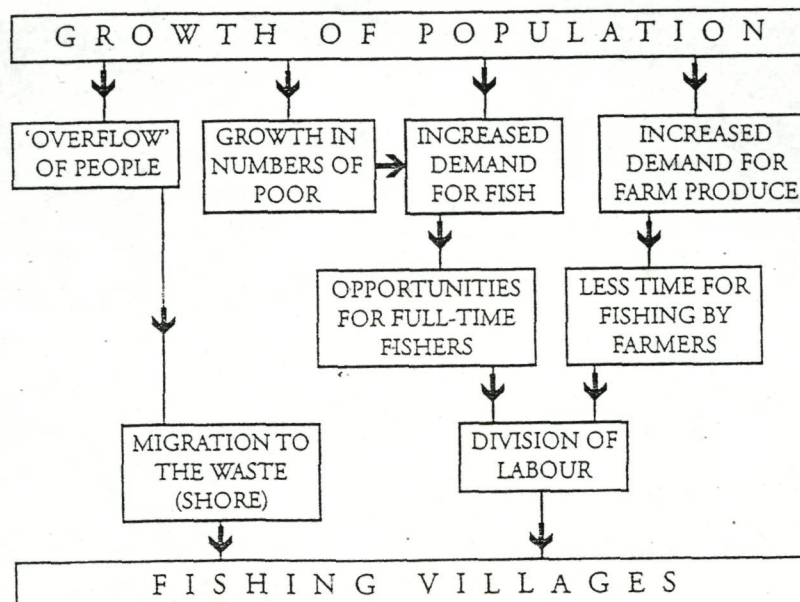

# Colloquium

Fishery, trade and piracy  
Fishermen and fishermen's settlements  
in and around the North Sea area  
in the Middle Ages and later

Visserij, handel en piraterij  
Vissers en vissersnederzettingen  
in en rond het Noordzeegebied  
in de Middeleeuwen en later

---



21-23 November 2003  
Museum Walraversijde  
Oostende, Belgium

georganiseerd door:

organized by:

Provincie  
West-Vlaanderen  
Door mensen gedreven



INSTITUUT  
iopo  
voor het  
ARCHEOLOGISCH PATRIMONIUM



met medewerking van:

with the cooperation of:

VCM-Contactforum voor Erfgoedverenigingen vzw  
The Corning Museum of Glass - New York  
Nationaal Visserijmuseum Oostduinkerke  
La petite Chapelle - Dunkerque  
Monumenten en Landschappen  
Ten Duinen Koksijde 1138  
Stad Oostende

## 21 NOVEMBER

10.00-10.15: Paul Breyne, Gouverneur van de Provincie West-Vlaanderen,  
voorzitter van het colloquium - chairman of the colloquium

10.15-11.00: Prof. Dr. Frans Verhaeghe, VUB  
*Mediaeval fishing communities and their material culture: queries and issues.*

11.00-11.30: Dr. Marnix Pieters, IAP/BRON  
*The material environment of Walravenside and other fishing communities along  
the Flemish coast.*

11.30-12.00: Dr. Charles Kightly, York  
*From Evidence to Physical Reconstruction: Recreating Late-Mediaeval  
Walravensijde.*

12.00-13.00: lunch

13.00-15.00: bezoek van het Museum Walravensijde  
visit of the Museum Walravensijde

15.00-15.30: Dr. Dries Tys, VUB  
*Expressions of power in a marginal landscape? The social, economical and political  
context of the 15th century fishermen's village of Walravensijde.*

15.30-16.00: Dr. Harold Fox, University of Leicester  
*Mediaeval fisheries along the coast of South Devon.*

16.00-16.30: break

16.30-17.00: Dr. Jan Parmentier, Universiteit Gent  
*Herring or cod? The evolution of fishery in Oostende and Nieuwpoort during the  
18th century.*

17.00-17.30: Drs. Willem Lanszweert, Nationaal visserijmuseum Oostduinkerke  
*De IJslandvaart.*

17.30-18.30: Jan Durnez, Gedeputeerde van de Provincie West-Vlaanderen  
uitnodiging en receptie - invitation and reception

20.00: colloquium dinner - Thermae Palace

## 22 NOVEMBER

9.00-9.30: registratie - registration

9.30-9.40: Willy Versluys, VZW Maritieme Site Oostende  
*De Amandine, de laatste Oostendse IJslandvaarder.*  
*The Amandine, the last fishing vessel going out to Iceland from Oostende.*

9.40-10.00: Dra. Mette Busch, University of Southern Denmark in Odense  
*The PhD-project 'Coastal landscape, fishery and transport 1050-1700' and the use of GIS.*

10.00-10.30: Drs. Jochen Meyer, Braedstrup  
*Fishing in the western Baltic Sea in the Middle Ages- New excavations and investigations.*

10.30-11.00: Drs. Ian Riddler, Stratton (Cornwall)  
*Mediaeval Dover and the North Sea.*

11.00-11.30: break

11.30-12.00: Drs. Gaston Van Bulck, Mechelen  
*'O, wil verhoren onze bee voor hen die zijn in nood op zee.'*  
*Heavenly help as a culture element of the fishermen's community of Walraversijde.*

12.00-12.30: Dr. Anton Eryvynck, IAP/BRON  
*The late mediaeval heyday of Flemish marine fishery: a fish-eye view.*

12.30-13.30: lunch.

13.30-14.00: Dr. James Barrett, University of York  
*Excavations at Quaygreew, Orkney, Scotland, and the growth of the mediaeval fish trade.*

14.00-14.30: Drs. Karel Vlierman, NISA  
*Laatmiddeleeuwse vissersschepen uit de Zuiderzee.*

14.30-15.30: Prof. Dr. Frans Verhaeghe  
conclusions and discussions

16.30-17.30: bezoek aan de Amandine - visit of the Amandine

**23 NOVEMBER**

excursie - excursion

9.00: start Museum Walraversijde

**Nationaal Visserijmuseum Oostduinkerke**

**Dunkerque (France): 'La petite chapelle'**

lunch

**Ten Duinen Koksijde 1138**

17.30: Museum Walraversijde



Voorzitter - Chairman:  
Paul Breyne, Gouverneur van de Provincie West-Vlaanderen

Wetenschappelijke leiding - Scientific committee:  
Prof. Dr. Frans Verhaeghe / Dr. Marnix Pieters

Secretariaat - Secretariat:  
Glenn Gevaert

Dr. James	Barrett	University of York, Department of Archaeology
Jo	Beke	
Claude	Belpaire	
Sarah	Boelaert	archeoloog Gemeente Middelkerke
Niels	Bouma	student Universiteit van Amsterdam
Prof. Dr.	Bourgeois	hoogleraar Universiteit Gent
Jan	Boydens	Domein Raversijde
Stefaan	Brackx	Museum Walraversijde
Paul	Breyne	Gouverneur-Voorzitter
Bob	Brisard	Domein Raversijde
Mette	Busch	University of Southern Denmark in Odense, Center for Maritime Regional History
Dirk	Callebaut	Directeur IAP/BRON
Danielle	Caluwé	Vrije Universiteit Brussel
André	Cattrijsse	
Chilekwa	Chisala	Vlaams Instituut voor de Zee
Dirk	Christiaen	Museum Walraversijde
Ronny	Clibouw	Museum Walraversijde
Etienne	Cools	amateurarcheoloog
Stefan	Corveleyn	Instituut voor het Archeologisch Patrimonium / BRON
Dr. Paul	Courtney	archaeologist
Daniël	David	Museum Walraversijde
Pieterjan	Deckers	student Katholieke Universiteit Leuven
Daniël	De Keyser	Domein Raversijde
Angèle	De Koninck	
Wouter	De Maeyer	Wetenschappelijk attaché Instituut voor het Archeologisch Patrimonium / BRON
Pascal	De Neef	Instituut voor het Archeologisch Patrimonium / BRON
Luc	De Neve	Domein Raversijde
Hans	Denys	Instituut voor het Archeologisch Patrimonium / BRON
Alex	Deseyne	Museum Walraversijde
An	De Vos	Provincie West-Vlaanderen
Annette	de Wit	
Wouter	D'Haese	Universiteit Gent, Vakgroep Archeologie en Oude geschiedenis van Europa
Ingrid	Dobbelaere	Vlaams Instituut voor de Zee
Dr. Jan	Dumolyn	assistent middeleeuwse geschiedenis Universiteit Gent
Luc	Dupon	stadsgids
Dr. Geoff	Egan	archaeologist Museum of London
Dr. Inge	Enghoff	Zoological Museum University of Copenhagen
Dr. Anton	Ervynck	wetenschappelijk attaché Instituut voor het Archeologisch Patrimonium / BRON
Jaak	Fonteyne	stadsgids
Dr. Harold	Fox	University of Leicester, Centre for English Local History
Roland	Geldhof	Domein Raversijde
Willy	Huysmans	
Glenn	Gevaert	Museum Walraversijde
Nico	Gysel	Domein Raversijde
Dr. Georg	Haggren	University of Helsinki
Jennifer	Harland	University of York, Department of Archaeology
Marc	Harsveld	student Universiteit van Amsterdam
Gerrit	Hasendonckx	amateurarcheoloog
Tony	Hinderijckx	Domein Raversijde
Stefaan	Ingelaere	Domein Raversijde
Gilbert	Jansseune	amateurarcheoloog
Henrik	Jansson	University of Helsinki, Institute of Cultural Research, Department of Archaeology
Francis	Kerkhof	mariene bioloog
Dr. Charles	Kightly	historical and interiors consultant
Lycrèce	Lanckriet	Walraversijde
Willem	Lanszweert	conservator Nationaal Visserijmuseum Oostduinkerke
Jeanine	Laplasse	stadsgids
Mieke	Lauwaert	Instituut voor het Archeologisch Patrimonium / BRON
Alexander	Lehouck	Historicus Universiteit Gent
Clint	Lenaers	Instituut voor het Archeologisch Patrimonium / BRON
Dr. An	Lentacker	wetenschappelijk attaché Instituut voor het Archeologisch Patrimonium / BRON

Eddy	Lepercq	Walraversijde
Jacques	Litiere	Domein Raversijde
Jan	Loones	Parlementair, Schepen Gemeente Koksijde, Vriendenkring Nat. Visserijmuseum
Danny	Loosvelt	Museum Walraversijde
Sigrid	Maebe	communicatieverantwoordelijke Koninklijk Instituut voor Natuurwetenschappen
Etienne	Mares	Bestuursdirecteur Provincie West-Vlaanderen
Dr. Jan	Mees	Directeur Vlaams Instituut voor de Zee
Martine	Meire	Cultuurbeleidscoördinator Stad Oostende
Nicole	Metdepenninghen	
Jochen	Meyer	Archaeologist-Denmark/Roskilde
André	Monteyne	
David	Monteyne	Museum Walraversijde
Agnes	Mortier	amateurarcheoloog
Johan	Nieuwenhuysse	Museum Walraversijde
Dr. Jan	Parmentier	Universiteit Gent
Koen	Patteeuw	Provincie West-Vlaanderen
Dr. Marnix	Pieters	Instituut voor het Archeologisch Patrimonium / BRON
Roger	Piron	Domein Raversijde
Prof. Dr. Peter	Pope	Associate Professor Memorial University of Newfoundland
Henry	Potten	curator Burnham-on-Crouch Museum
Guido	Rappé	Universiteit Gent
Frank	Redant	
Ian	Riddler	archaeologist Kent
Georgette	Rotsaert	
Hubert	Rubbens	coördinator maritieme evenementen
Liesbeth	Schietecatte	wetenschappelijk attaché Instituut voor het Archeologisch Patrimonium / BRON
Nicole	Schoup	
Dr. Jan	Seys	Vlaams Instituut voor de Zee
Dr. Louis	Sicking	universitair docent Universiteit Leiden
Maarten	Smeets	Wetenschappelijk attaché Instituut voor het Archeologisch Patrimonium / BRON
Annie	Storme	stadsgids
Tomas	Termote	onderwaterarcheoloog
Marcel	Titeca	
Dr. Dries	Tys	Vrije Universiteit Brussel
Frank	Valcke	Museum Walraversijde
Gaston	Van Bulck	Socioloog Mechelen
Hedwig	Van de Velde	Jeugdacteur
Pierre	Vanhecke	stadsgids
Guy	Van Loke	Museum Walraversijde
Robert	Vanbillemont	Domein Raversijde
Patrick	Van Hooimissen	secretaris Provinciale Visserijcommissie
Stijn	Van Loock	kabinetsmedewerker Gemeentebestuur Middelkerke
Dr. Wim	Van Neer	Koninklijk Museum voor Midden-Afrika/Tervuren
Dr. Adri	Van Vliet	
Liane	Van Vyve	Walraversijde
Elke	Verdurmen	Instituut voor het Archeologisch Patrimonium / BRON
Francky	Vereycken	Instituut voor het Archeologisch Patrimonium / BRON
Prof. Dr. Frans	Verhaeghe	Vrije Universiteit Brussel
Willy	Versluys	VZW Maritieme Site Oostende
Karel	Vlierman	scheepsarcheoloog
Sven	Vrielynck	visserijbioloog Provinciale Visserijcommissie
Hilde	Wouters	Meester in Conservatie/Restauratie
Inge	Zeebroeck	wetenschappelijk attaché Instituut voor het Archeologisch Patrimonium / BRON



Vrijdag 21 november 2003.

Heenreis:

Vertrek om 8.45 uur te Oostende Hofstraat 1A Golden Tulip Bero via

- ✓ Oostende Albert I-Promenade 60 Andromeda
- ✓ Oostende Vlaanderenstraat 42 Grand Hotel George V
- ✓ Oostende Leopold II-laan 20 Holiday Inn Garden Court

naar Raversijde Nieuwpoortsesteenweg 636 Domein Raversijde.

Vervolgens:

Vertrek om 17.30 uur te Raversijde Nieuwpoortsesteenweg 636 Domein Raversijde naar verscheidene hotels in Oostende:

- ✓ Oostende Hofstraat 1A Golden Tulip Bero
- ✓ Oostende Albert I-Promenade 60 Andromeda
- ✓ Oostende Vlaanderenstraat 42 Grand Hotel George V
- ✓ Oostende Leopold II-laan 20 Holiday Inn Garden Court

Vervolgens:

Vertrek om 18.45 uur te Raversijde Nieuwpoortsesteenweg 636 Domein Raversijde via verscheidene hotels in Oostende:

- ✓ Oostende Hofstraat 1A Golden Tulip Bero
- ✓ Oostende Albert I-Promenade 60 Andromeda
- ✓ Oostende Vlaanderenstraat 42 Grand Hotel George V
- ✓ Oostende Leopold II-laan 20 Holiday Inn Garden Court

naar Oostende Koningin Astridlaan 7 Thermae Palace.

Terugreis:

Vertrek om 23.00 uur te Oostende Koningin Astridlaan 7 Thermae Palace naar de verscheidene hotels in Oostende:

- ✓ Oostende Hofstraat 1A Golden Tulip Bero
- ✓ Oostende Albert I-Promenade 60 Andromeda
- ✓ Oostende Vlaanderenstraat 42 Grand Hotel George V
- ✓ Oostende Leopold II-laan 20 Holiday Inn Garden Court



Zaterdag 22 november 2003.

Heenreis:

Vertrek om 8.45 uur te Oostende Hofstraat 1A Golden Tulip Bero via

- ✓ Oostende Albert I-Promenade 60 Andromeda
- ✓ Oostende Vlaanderenstraat 42 Grand Hotel George V
- ✓ Oostende Leopold II-laan 20 Holiday Inn Garden Court

naar Raversijde Nieuwpoortsesteenweg 636 Domein Raversijde.

Vervolgens:

Vertrek om 15.45 uur te Raversijde Nieuwpoortsesteenweg 636 Domein Raversijde naar Oostende Amandine.

Terugreis:

Vertrek om 17.30 uur te Oostende Amandine naar de verscheidene hotels in Oostende:

- ✓ Oostende Hofstraat 1A Golden Tulip Bero
- ✓ Oostende Albert I-Promenade 60 Andromeda
- ✓ Oostende Vlaanderenstraat 42 Grand Hotel George V
- ✓ Oostende Leopold II-laan 20 Holiday Inn Garden Court

Noordzee

WALAVELSPIN  
DOMEN-RAVENSPIN  
NIEUWPORTISESTW. 636  
B-8400 OOSTENDE  
☎ 059/702285 ☎ 514503

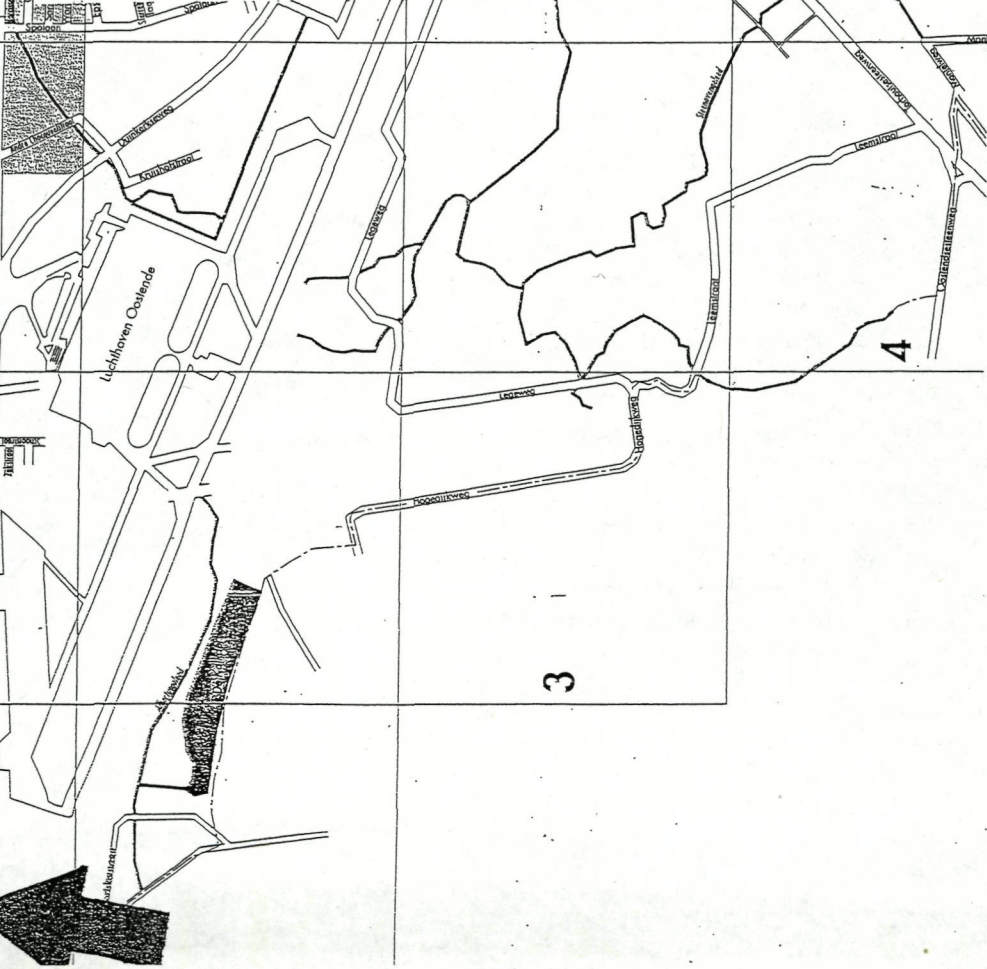

3

Noordzee



Andrieghele

Holiday Inn

George V

Pollack Tulip

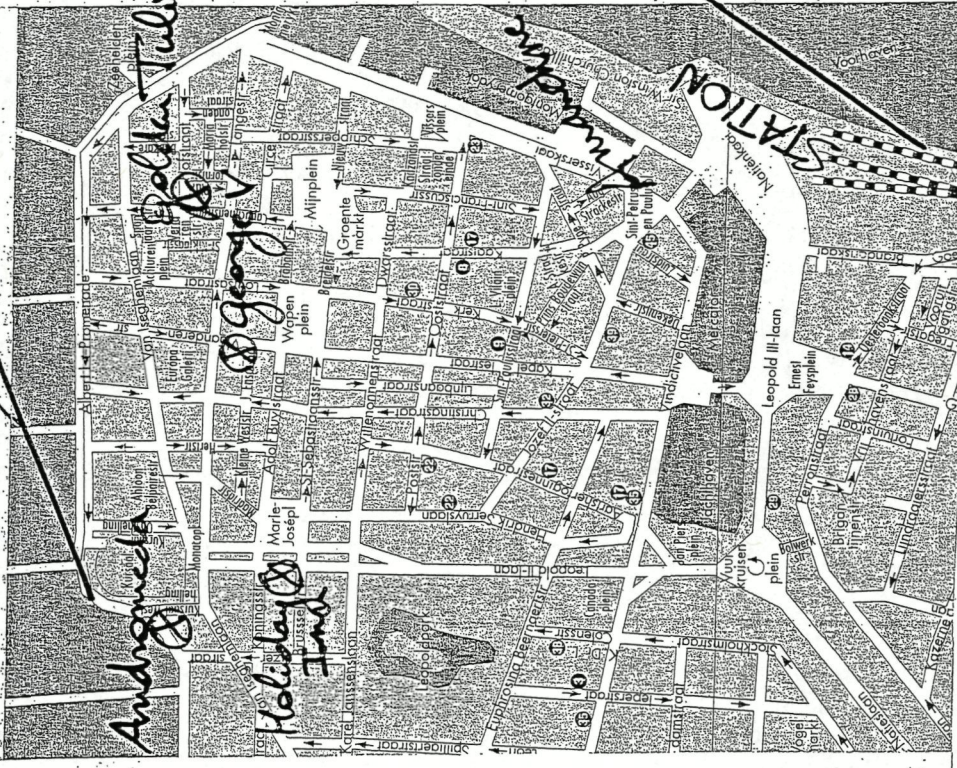

STATION

Amsterdamsche

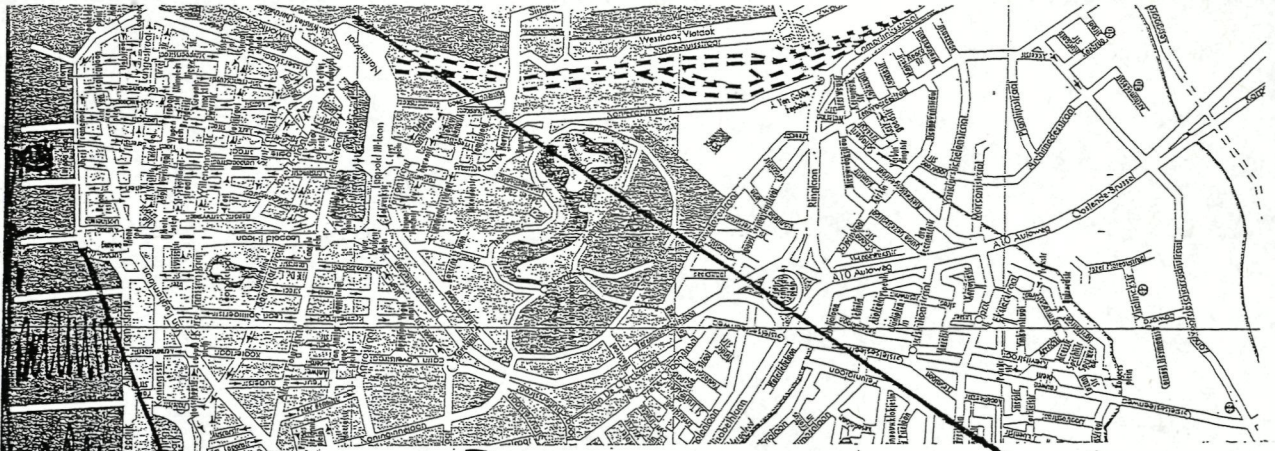

Transformée en cartoucherie au cœur de la Révolution Française, la chapelle Notre-Dame des Dunes est totalement détruite par une explosion en 1794. Dieu merci, la statuette a été mise à l'abri de la haine des sans-culottes quelques mois plus tôt. C'est grâce à la ferveur populaire que la chapelle est reconstruite en 1816. Malheureusement quelques années plus tôt la source d'eau potable tant appréciée avait disparu lors du creusement d'une cunette d'évacuation des eaux intérieures.

### **La ferveur redouble**

Chaque année des pèlerinages s'organisent en particulier au moment de la neuvaine du début du mois de septembre lors du retour d'Islande des bateaux de pêche partis six mois plus tôt. À cette occasion, les épouses des pêcheurs vendent des fruits, des légumes de leurs jardins et des pâtisseries confectionnées pour se faire un peu d'argent. En 1870, de nombreuses personnes viennent prier dans la chapelle pour que Dunkerque soit épargnée par la guerre.

### **Le 20<sup>ème</sup> siècle**

Les cérémonies du Couronnement solennel de la Vierge autorisé par le Saint Père ont lieu en 1903 alors que se précise la menace de la séparation de l'Eglise et de l'Etat, laquelle entraînera la suppression des processions.

Dunkerque ne connaît pas l'occupation allemande pendant la première guerre mondiale. En 1917, alors que le danger d'invasion de la Flandre maritime est tout proche, promesse est faite à la Madonne d'agrandir la Petite Chapelle si la ville est épargnée. L'engagement ne sera tenu que 36 ans plus tard.

Au fil des années, le nombre d'ex-votos, de médaillons, de plaquettes portant le mot "Merci" ainsi que les tableaux et maquettes de navire viendront constamment garnir la Petite Chapelle en témoignage de gratitude envers la Vierge.

La Petite Chapelle échappé en partie aux terribles destructions des derniers jours de mai 1940. Dunkerque est presque anéantie, sa population décimée et les habitants épargnés connaîtront l'exode à plusieurs reprises.

1953 voit l'agrandissement promis et la remise en état de la Petite Chapelle qui retrouve dès lors de belles cérémonies d'antan. Chaque année le 2 février, jour de la Chandeleur, les édiles municipaux offrent le cierge votif lors d'une messe solennelle. Le 15 août, la foule des Dunkerquois et des touristes, entourant la statue de la Vierge défile en procession et assiste à la bénédiction de la mer, tandis que du 30 août au 8 septembre se déroule la traditionnelle neuvaine pendant laquelle le sanctuaire ne désemplit pas.

Le petit marché qui s'y tint pendant des dizaines d'années a disparu, mais ce n'est pas sans nostalgie que les Anciens évoquent le temps des friandises, bernardins et carrewys qu'ils dégustaient, enfants, lorsque leurs parents les menaient prier la Vierge. Les temps ont changé, mais Notre Dame des Dunes veille toujours sur les fidèles reconnaissants envers Elle pour les bienfaits qu'elle leur apporte.

## *Nous fêtons le sixième centenaire*



### **Chapelle**

Ouverte tous les jours de 10 h à 12 h et de 14 h 30 à 16 h 30.

### **Messes le Dimanche**

Dans la matinée 9h et dans la soirée 18h

### **Messes en semaine :**

Mardi et Vendredi à 17 heures  
sauf du 2 Novembre au 2 Février à 16 heures

Confessions le samedi de 16h à 17h.

### **Lieu d'accueil**

À la Maison de Notre-Dame des Dunes :  
1, Place de la Petite Chapelle  
Tél. 03 28 63 76 41

1  
4 2  
0 0  
3 0  
3

# Notre Dame des Dunes à 600 ans

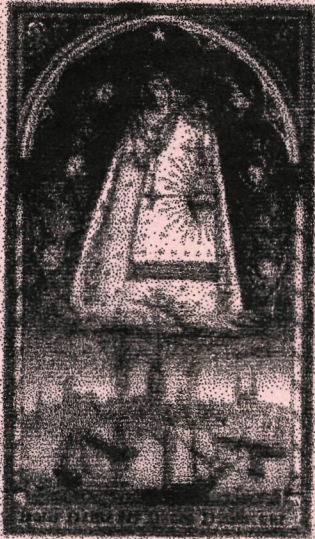

## **Naissance du sanctuaire**

À la fin du 14<sup>ème</sup>, Dunkerque n'est guère peuplée. Elle est pauvre et dans un état pitoyable dû à des guerres dévastatrices. La petite cité flamande a besoin de solides fortifications pour assurer la protection de son port contre les incursions ennemies.

Le Duc de Bourgogne, qui vient d'hériter du Comté de Flandre à la suite du décès de son beau-père Louis de Male s'engage à les financer.

## *Découverte de la statue de Marie et de la fontaine*

Alors que les travaux commencent non loin de la future tour dite du Leughenaer, les ouvriers découvrent une source d'eau pure que les infiltrations d'eau de mer toute proche n'ont nullement rendue saumâtre.

La surprise quasi-religieuse qui emplit alors le cœur des habitants ne fait qu'augmenter lorsque près de l'endroit où la source a jailli, les ouvriers aperçoivent dans le sable une petite statue de Notre-Dame tenant l'Enfant Jésus dans ses bras. Chacun voit dans ces deux découvertes une marque de la protection céleste. Il est vraisemblable que cette figurine sculptée a orné la proue d'un navire, qui l'a perdue lors d'une tempête, mais personne n'en a jamais rien su.

Il est facile de comprendre l'impact de ce double événement sur la piété de nos ancêtres. Il va entraîner d'incessantes allées et venues de fidèles au pied de la dune, chacun désirant voir la statue et goûter à l'eau merveilleuse.

La légende veut que la statue emportée en divers lieux dignes de l'abriter disparaissait toujours pour réapparaître sur le lieu de la découverte comme si la Vierge souhaitait y être vénérée tout particulièrement. La population exprime donc le désir que soit érigée sur le site une chapelle où elle sera gardée et honorée.

La chapelle construite dès 1403 et dénommée longtemps Notre Dame de la Fontaine, est très modeste, mais les faveurs qu'obtiennent les pèlerins répandent loin à la ronde la réputation du sanctuaire. C'est à sa petite taille qu'il doit d'échapper plusieurs fois partiellement aux assauts des ennemis, notamment en 1558 lorsque les Français, sous les ordres du Maréchal de Thernes, brûlent la ville et la belle hallekerque Saint-Eloi construite un siècle plus tôt.

## **La Petite Chapelle au fil des ans**

Souvent restaurée, presque entièrement reconstruite au milieu du 17<sup>ème</sup> siècle, la petite Chapelle se trouve isolée du cœur de la ville trente ans plus tard par les fortifications de Vauban. Elle est alors quasiment désertée par les habitants qui n'y ont plus accès. Ils ne la retrouveront qu'après le Traité d'Utrecht de 1713 par lequel les Anglais ont exigé la destruction totale de l'œuvre du grand ingénieur militaire.

1  
4  
0  
3

2  
0  
0  
3

Provinciehuis Boeverbos  
Koning Leopold III-laan 41  
B-8200 Sint-Andries

