

13

Centrale Raad voor het  
Bedrijfsleven  
*Bijzondere Raadgevende  
Commissie voor de Visserij*

**D**e evolutie in de Belgische  
visserijsector in 1994

J



— *Werkzaamheden van de  
Bijzondere Raadgevende Commissie*

**Centrale Raad voor het  
Bedrijfsleven  
Bijzondere Raadgevende  
Commissie voor de Visserij**

**D**e Bijzondere Raadgevende Commissie voor de Visserij heeft verslagen over verschillende vergaderingen gewijd aan diverse aspecten en problemen van de visserijsector.

Eén van de gespreksonderwerpen was de hervorming van de structuurfondsen van de Gemeenschap. Ingaand op de wens van de sector om over de diverse structuurfondsen een technische toelichting te krijgen, hebben vertegenwoordigers van de Dienst voor de Zeevisserij van het Ministerie van Landbouw een eerste toelichting verstrekt bij deze hervorming; zij betrekken

## **D**e evolutie in de Belgische visserijsector in 1994

Door de heer R. Chantens, Europees lid, werd een overzicht gegeven van de bijstandsverlening uit hoofde van de verschillende prioritaire doelstellingen van de Gemeenschap. Verder wijdde hij uit over een nieuw communautair initiatief, «Pescas» genoemd, dat als doel heeft de sociale economische gevolgen van de crisis in de visserij beter te kunnen oprangen en bij te dragen tot een VLIZ (vzw) de kustregio's door bekomen te werkstelling te scheppen.

Het besluit van de Vlaamse Regering van de oprichting van de Vlaamse visserijraad werd voorzien, maar eveneens het voorwerp uit van een discussie. Tijdens het debat werd gepleit voor een juridische omschrijving van de bevoegdheden van dit comité en voor het verwezenlijken van een samenwerking tussen de betrokken federale en regionale instanties.

De commissie boog zich eveneens over het ontwerp van KB over de benaming van visserijproducten en verwerkte visserijproducten; op 15 maart heeft zij hierover advies uitgebracht.

VLAAMS INSTITUUT VOOR DE ZEE  
FLANDERS MARINE INSTITUT  
Oostende - Belgium

---

## **Werkzaamheden van de Bijzondere Raadgevende Commissie Visserij**

**D**e Bijzondere Raadgevende Commissie voor de Visserij heeft tijdens het verslagjaar verschillende vergaderingen gewijd aan diverse aspecten en problemen van de visserijsector.

Eén van de gespreksonderwerpen was de hervorming van de structuurfondsen van de Gemeenschap. Ingaand op de wens van de sector om over de diverse structuurfondsen een technische toelichting te krijgen, hebben vertegenwoordigers van de Dienst voor de Zeevisserij van het Ministerie van Landbouw een eerste toelichting verstrekt bij deze hervorming: zij behandelden de oprichting van het FIOV (Financieringsinstrument voor de Oriëntatie van de Visserij), de criteria en voorwaarden voor de structurele bijstand in de sector visserij, aquicultuur, verwerking en afzet van de produkten daarvan.

Door de heer R. Chanterie, Europarlementslid, werd een overzicht gegeven van de bijstandsverlening uit hoofde van de verschillende prioritaire doelstellingen van de gemeenschap. Verder wijdde hij uit over een nieuw communautair initiatief, «Pesca» genoemd, dat als doel heeft de socio-economische gevolgen van de crisis in de visserij beter te kunnen opvangen en bij te dragen tot een diversificatie van de kustregio's door bijkomende tewerkstelling te scheppen.

Het besluit van de Vlaamse regering betreffende de ondersteuning van de zeevisserij en de aquicultuur, waarin tevens de oprichting van het Vlaams visserijcomité werd voorzien, maakte eveneens het voorwerp uit van een discussie. Tijdens het debat werd gepleit voor een duidelijke omschrijving van de bevoegdheden van dit comité en voor het verwezenlijken van een wisselwerking tussen de betrokken federale en regionale instanties.

De commissie boog zich eveneens over het ontwerp van KB over de benaming van visserijprodukten en verwerkte visserijprodukten: op 15 maart heeft zij hierover advies uitgebracht.

---

Ook werd een delegatie van bedrijfsleiders uit de visverwerkende sector en handel uit Suriname ontvangen om samenwerkingsmogelijkheden te onderzoeken. De delegatie wenste de Belgische visserijsector te informeren over de mogelijkheden die Suriname te bieden heeft : het land heeft enerzijds visrijke wateren en een grote variëteit aan vissoorten maar kampt anderzijds met een tekort aan vissersvaartuigen en geschoolde vissers. Zij zocht samenwerking om minder gekende vissoorten op onze markt te introduceren en had eveneens belangstelling in vissersvaartuigen waarvoor de slooppremie werd aangevraagd. De grootste nood ligt in de diepzeevisserij, die momenteel weinig wordt geëxploiteerd. Samenwerking in deze visvangst kan voor Belgische vaartuigen belangrijke mogelijkheden bieden. Eén van de problemen is volgens de commissie het feit dat onze vloot niet aangepast is voor visserij in tropische wateren. In het kader van deze ontmoeting heeft de commissie eveneens een bezoek aan een belangrijke groothandel en een rokerij georganiseerd. De delegatie sprak de hoop uit dat dit bezoek niet bij een eenmalig contact zou blijven.

Aandacht ging verder naar de financiering van het Instituut voor Veterinaire Keuring. De heer Naassens, adviseur bij het kabinet van de minister voor maatschappelijke integratie, volksgezondheid en leefmilieu heeft tijdens een vergadering van de commissie toelichting verschaft bij het wetsontwerp terzake. Tijdens de bespreking wees de commissie nogmaals op de verschillen in keuring tussen de vismijnen en pleitte ze eveneens voor een gelijke behandeling, wat de hygiënische voorwaarden betreft, van de visverwerkende bedrijven aan de kust en in het binnenland. Wat het eerste aangaat deelde de heer Naassens mede dat gewerkt wordt aan een hervorming van de keurkringen in België en gedacht wordt aan het oprichten van één enkele keurkring voor de ganse kust. De door de commissie aangehaalde discrepantie tussen de kust en het binnenland zal het voorwerp uitmaken van een onderzoek en hij beloofde de resultaten hiervan aan de commissie over te maken.

Een beperkte delegatie van de commissie heeft op 15 juni een werkbezoek gebracht aan de firma Morubel te Oostende. Deze firma beschikt over een jarenlange ervaring in het verwerken van tal van verschillende vis- en schaaldiersoorten; traditioneel vakmanschap werd met de meest geavanceerde verwerkingstechnologie gecombineerd. Het bedrijf behaalde ongeveer een jaar eerder het ISO-9002 certificaat en is hiermee het eerste garnaal- en

---

zeevruchtenverwerkend bedrijf in Europa dat gecertificeerd werd te voldoen aan de internationaal geldende kwaliteitsnormen. De delegatie kon zich ervan vergewissen wat het beheersen van een efficiënt werkend kwaliteitssysteem binnen de volledige organisatie van het bedrijf betekent.

De commissie heeft verschillende besprekingen gewijd aan het sectorplan/bijstands aanvraag «Visserij- en aquicultuursector 1994-1999» in toepassing van verordening (EEG) nr. 3699/93, en heeft in haar vergadering van 20 juni 1994 het advies goedgekeurd.

Op 5 juli 1994 heeft de heer R. De Clerck van het Rijksstation voor Zeevisserij te Oostende een uiteenzetting gegeven over de «zin en onzin van gesloten gebieden». Met het oog op het verbeteren van de visstand en de daaropvolgende vangsten werden de laatste decennia in het kader van het Europees visserijbeheer een aantal maatregelen uitgevaardigd : het betreft de TAC's (totale toegelaten vangsten), de beperking van de visserijdruk, de maaswijdte, de minimum aanvoerlengte en de gesloten gebieden en -seizoenen. De bijdrage handelde over deze laatste maatregel : gesloten gebieden of -seizoenen, ook «boxen» genaamd, zijn welbepaalde gebieden binnen een groot gebied waar specifieke condities voor de visserij van toepassing zijn, verschillend van deze in het groot gebied. De voor- en nadelen van deze maatregel werden op een rijtje gezet.

Tijdens de vergadering van 7 juli heeft de heer F. Pollet, beheerder-directeur van de Zeebrugse Visveiling, zijn visie uiteengezet over de toekomst van de Belgische visserij : hij overliep enkele kerngetallen m.b.t. de sector en gaf zijn mening over de sterke en zwakke punten. Hij pleitte voor een geheel van fiscale en financiële stimulansen waarbij de totale sector belang heeft en somde een aantal principes op waarop volgens hem het geheel van de maatregelen moet steunen.

Verder wijdde de commissie verscheidene besprekingen aan de beschikking van de EG Commissie tot vaststelling van bepalingen ter uitvoering van Richtlijn 91/493/EEG van de Raad wat de interne gezondheidscontroles van de visserijproducten betreft.

Tenslotte heeft de commissie de jaarlijkse brochure over de toestand in de zeevisserijsector gepubliceerd. en heeft ze de conjuncturele toestand in de sector van de zeevisserij onderzocht.



## De vloot

**D**e Belgische vissersvloot telde eind 1994 nog 166 vissersvaartuigen hetgeen ten opzichte van een jaar eerder een daling met 4 eenheden betekent : 2 vaartuigen kwamen in de loop van 1994 de vloot vervoegen, 6 werden er aan onttrokken.

De aanwinst betrof 2 nieuwe op Belgische werven gebouwde vaartuigen, waarvan 1 van klasse III en 1 van klasse IV, en vertegenwoordigde een aangroei van 1.378 pk en 526 B.T.

De vermindering kwam er door schrapping. Deze verliezen werden genoteerd in vier scheepsklassen : 1 in klasse I, 3 in klasse II, 1 in klasse III en 1 in klasse IV. De 6 vaartuigen die aan de vloot werden onttrokken betekenden een verlies van 2.560 pk en 531 B.T.

Door deze ontwikkeling en de inbouw van 3 nieuwe motoren bereikte het totale motorvermogen 93.476 pk (bijlage 1), wat overeenstemt met een daling ten opzichte van 1993 met 1.554 pk of 1,6 %. Na de piek in 1991 is het motorvermogen jaarlijks teruggelopen, in de tijdsspanne 1991-1994 bedroeg de afname 14,2 %.



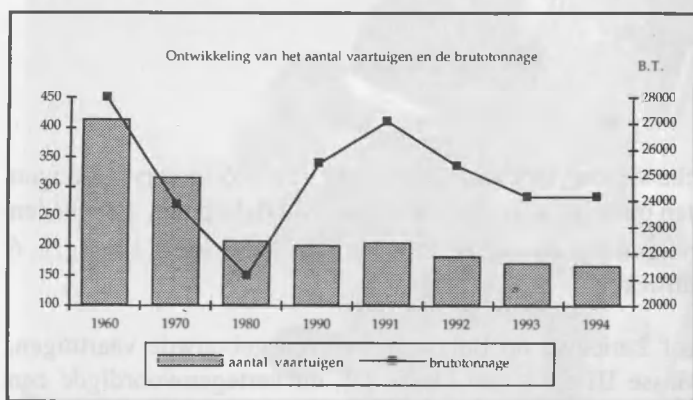

Anderzijds is de globale vlootcapaciteit in 1994 lichtjes toegenomen met 18 B.T. of 0,1% tot 24.174 B.T., hetgeen 10,8% onder het niveau van 1991 is.

Volgens het gewijzigde Meerjarig Oriëntatieprogramma (MOP 93-96) mag het totale motorvermogen van de Belgische vissersvloot eind 1996 maximaal 92.130 pk of 67.857 Kw en de totale bruto tonnenmaat 20.914 B.T. bedragen. Het is mede dankzij de inspanningen van de Bijzondere Raadgevende Commissie voor de Visserij dat de Europese Commissie het principe van de ondergrens heeft aanvaard en dat ze de oorspronkelijke doelstellingen, die 79.442 pk of 58.512 Kw en 17.992 B.T. bedroegen, heeft verhoogd.

In de periode 1990-1994 bleef de bouw van nieuwe vissersvaartuigen ingevolge de beperkende EG maatregelen in het kader van het gemeenschappelijk visserijbeleid beperkt tot 15 eenheden.

#### Aanwinsten van de vloot door nieuwbouw 1960-1994

Periode	Aantal schepen	pk	B.T.
1960-1964	70	24.973	9.266
1965-1969	81	29.337	8.558
1970-1974	30	15.610	3.605
1975-1979	4	4.400	876
1980-1984	28	25.867	5.871
1985-1989	48	30.032	7.888
1990-1994	15	11.213	4.312

Zoals blijkt uit de grafieken ging de vermindering van de vissersvloot gepaard met een stijging van het gemiddeld motorver-

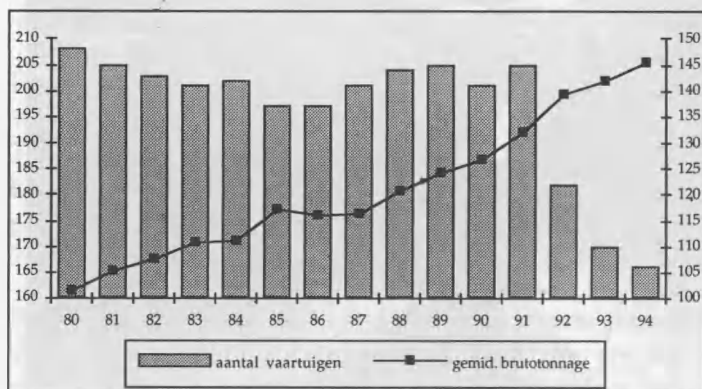
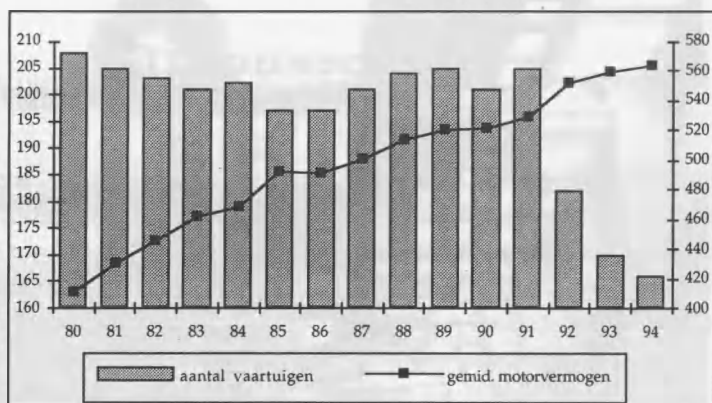

mogen en de gemiddelde tonnenmaat. In 1994 bedroegen zij respectievelijk 563 pk en 146 B.T. tegenover 559 pk en 142 B.T. in 1993.

De verdeling in 1994 van de Belgische vissersvloot naar scheepsklassen wordt gegeven in de grafiek; de klasse III vaartuigen blijven de grootste groep, alhoewel hun belang sedert 1980 fors terugge-lopen is. De vaartuigen van klasse IV die vooral sedert het begin van de tachtiger jaren steeds in belang zijn toegenomen volgen van nabij. De klasse I vaartuigen hebben hun aandeel gevoelig zien krimpen, nl. van 42,7 % in 1960 tot 9,6 % in 1994 terwijl deze van klasse II een aandeel behielden dat schommelt tussen 25,5 % en 30,2 %. In 1994 bedroeg dit 27 %.

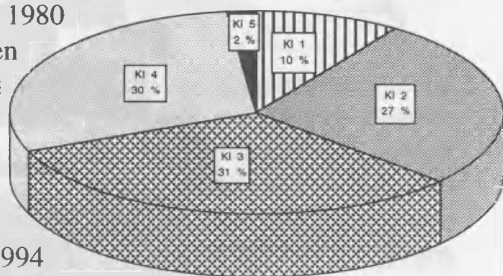

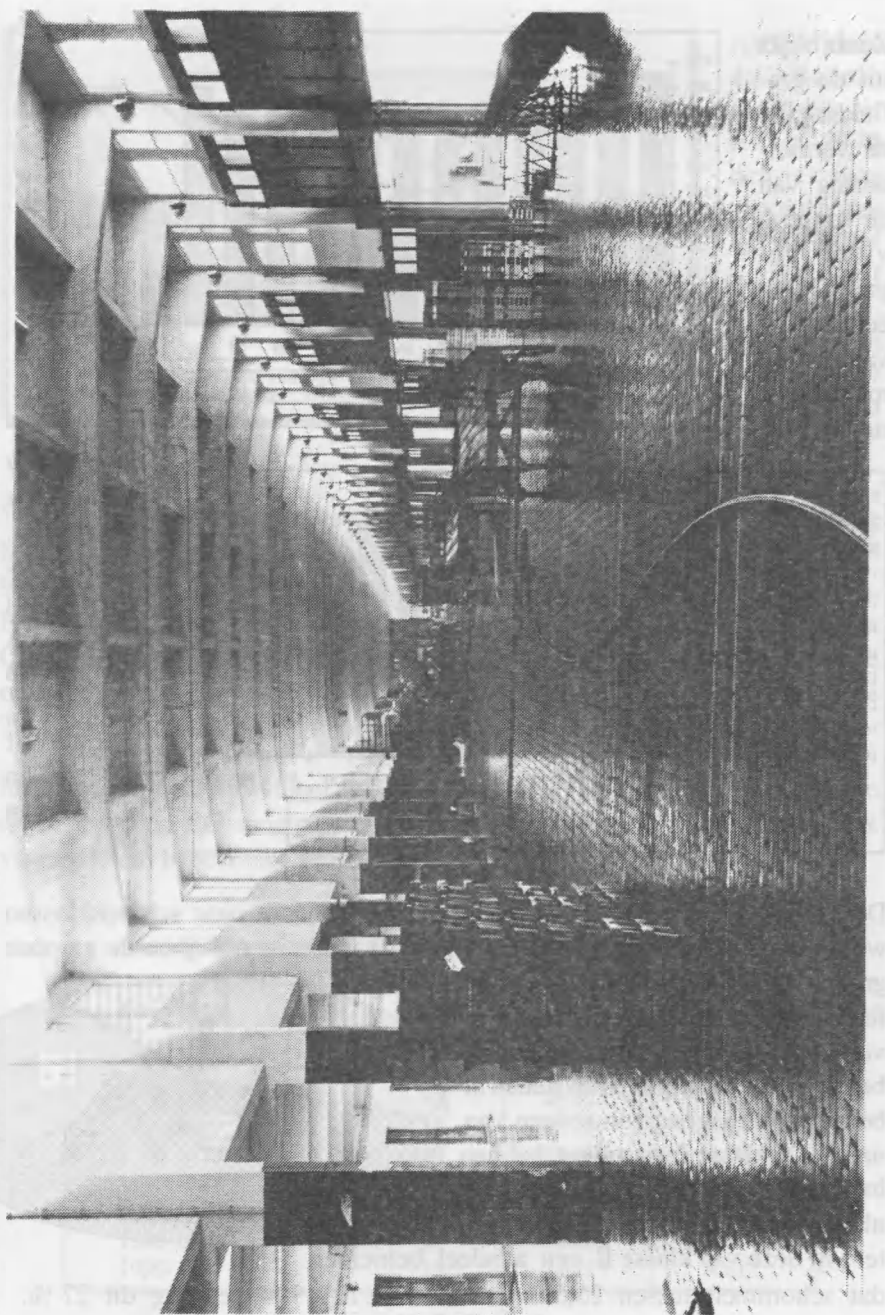

---

## De aanvoer

**B**elgische vaartuigen hebben in 1994 in de Belgische veilingen 21.372 ton vis aangevoerd; de hoeveelheid aangevoerde vis bleef hiermee 1.525 ton of 6,7 % onder het in 1993 bereikte niveau en viel terug tot een absoluut dieptepunt. De aanvoer in eigen havens vertoont sedert 1982 een duidelijk dalende trend (tabel 2 - grafiek Ia). De oorzaken van deze kwantitatieve teruggang lagen bij de internationale vangstbeperkingen, inzonderheid de door de EG opgelegde quota's, vnl. voor schol en tong, die het leeuwedeel van de aanvoer voor zich nemen.

De verdeling van deze aanvoer volgens vissershavens geeft volgend beeld. Ten opzichte van het jaar voordien kende de aanvoer in Oostende en Nieuwpoort een aangroei van respectievelijk 2,2 % en 7,9 %. In Zeebrugge werd anderzijds 12,4 % minder aangeland.

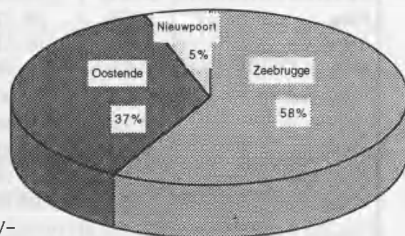

Niettegenstaande een verhoging van de algemene gemiddelde visprijs, van 99,8 frank per kg in 1993 naar 104,6 frank per kg in 1994, bracht deze kwantitatieve inkrimping van de aanvoer door Belgische vaartuigen in Belgische havens een daling van de besomming met zich : de globale genoteerde besomming daalde van 2.286 miljoen frank in 1993 naar 2.235 miljoen frank in 1994, hetzij een vermindering met 51 miljoen frank of 2,2 %.

In de periode 1970-1987, uitgezonderd voor 1979, ging de aanvoerwaarde voortdurend in stijgende lijn maar vertoont sedertdien een dalende tendens. (tabel 2 - grafiek Ib) De procentuele verdeling van de aanvoer naar waarde over de drie havens vertoont in 1994 nagenoeg een gelijkaardig beeld als voor deze naar volume. Wel dient opgemerkt dat de volumetoename in Oostende gepaard ging met een groei der besommingen van 9,1 %, wat niet het geval is voor Nieuwpoort. De aanvoerwaarde daalde er met 14,4 %. Wat Zeebrugge betreft verminderden de besommingen met 7 %.

Aanvoer van Belgische vissersvaartuigen  
in Belgische havens

SOORTEN	1993			1994		
	Gewicht T	Waarde 1000 F.	Gem.Pr. F/kg	Gewicht T	Waarde 1000 F.	Gem.Pr. F/kg
<b>BODEMVIS</b>						
Schelvis	447	14 834	33,2	298	10 026	33,6
Kabeljauw	2 544	164 817	64,8	2 083	133 856	64,2
Wijting	891	29 434	33,1	815	25 196	30,9
Schol	7 521	420 203	55,9	6 324	372 158	58,8
Schar	532	15 407	29,0	467	18 244	39,1
Tong	4 129	992 279	240,3	4 373	989 310	226,2
Tarbot	342	101 810	297,4	334	101 657	304,7
Griet	335	65 935	196,6	307	67 825	221,2
Tongschar	575	76 000	132,3	623	82 170	131,8
Roggen	1 338	76 588	57,3	1 221	71 655	58,7
Zeeuivel	216	57 236	264,4	351	80 344	228,7
Hondshai	288	7 392	25,7	379	9 096	24,0
Andere	1 860	73 944	39,7	1 761	75 847	43,1
<b>TOTAAL</b>	<b>21 018</b>	<b>2 095 880</b>	<b>99,7</b>	<b>19 336</b>	<b>2 037 386</b>	<b>105,4</b>
<b>PELAGISCHE VIS</b>						
Haring	57	353	6,2	144	938	6,5
Overige	20	406	20,1	54	643	11,9
<b>TOTAAL</b>	<b>77</b>	<b>759</b>	<b>9,8</b>	<b>198</b>	<b>1 581</b>	<b>8,0</b>
<b>SCHAALDIEREN</b>						
Garnaal	520	76 287	146,7	660	84 405	127,8
Noorse kreeftjes	416	70 491	169,6	305	57 870	190,0
Andere	147	13 737	93,3	139	15 161	109,1
<b>TOTAAL</b>	<b>1 083</b>	<b>160 514</b>	<b>148,2</b>	<b>1 104</b>	<b>157 437</b>	<b>142,6</b>
<b>WEEKDIEREN</b>						
St. Jakobsschelpen	114	7 607	66,4	160	10 718	67,1
Wulk	250	4 512	18,1	163	3 209	19,7
Andere	354	16 578	46,8	411	25 193	61,3
<b>TOTAAL</b>	<b>719</b>	<b>28 697</b>	<b>39,9</b>	<b>733</b>	<b>39 119</b>	<b>53,3</b>
<b>ALGEMEEN TOTAAL</b>	<b>22 897</b>	<b>2 285 850</b>	<b>99,8</b>	<b>21 372</b>	<b>2 235 523</b>	<b>104,6</b>

Bron : Dienst voor de zeevisserij

Prijsstijgingen werden genoteerd voor onder meer schar (34,8 %), griet (12,5 %), Noorse kreeftjes (12 %), schol (5,2 %), rog (2,4 %) en tarbot (2,4 %). De prijzen bleven nagenoeg stabiel voor schelvis, kabeljauw en tong-schar. Anderzijds werden tijdens het jaar 1994 lagere gemiddelde prijzen genoteerd voor o.a. zeeduivel (- 13,5 %), garnaal (- 12,9 %), wijting (- 6,6 %), hondshaai (- 6,6 %) en tong (- 5,9 %).

Volledigheidshalve dient aangestipt dat de aanvoer per container van Belgische vaartuigen in 1994, die 2.976 ton groot was ter waarde van 386 miljoen F, ten opzichte van het voorgaande jaar toegenomen is met 68 % in volume en 56,3 % in waarde. Zeebrugge en Oostende namen hiervan respectievelijk 1.873 ton en 1.103 ton voor hun rekening. Deze containeraanvoer vertegenwoordigde 13,9 % van het aanbodvolume en 17,3 % van de besommingen in eigen havens. De aanvoer via koeltransport bestond voor 30,7 % uit tong.

Schol en tong blijven in 1994, zoals blijkt uit de tabel, de belangrijkste aanvoercomponenten : naar hoeveelheid is schol, niettegenstaande een nieuwe belangrijke aanvoerdaling met 15,9 %, de belangrijkste aangevoerde vissoort, gevolgd door tong. Naar waarde echter neemt tong veruit de eerste plaats in : 44,3 % van de totale besomming werd gerealiseerd door de aanvoer van deze vissoort.

#### Procentuele verdeling van de aanvoer naar belangrijkste vissoorten

	1993		1994	
	Hoev.	Waarde	Hoev.	Waarde
Kabeljauw	11,1	7,2	9,7	6,0
Schol	32,8	18,4	29,6	16,6
Tong	18,0	43,4	20,5	44,3
Tarbot	1,5	4,5	1,6	4,5
Rog	5,8	3,4	5,7	3,2
Zeeduivel	0,9	2,5	1,6	3,6
	70,3	79,3	68,7	78,3

Vergeleken met 1993 is de **Belgische aanvoer in het buitenland** in het verslagjaar, zowel in volume als in waarde, verminderd, respectievelijk met 5,2 % en 4,8 % : het aanvoervolume liep terug met 490 ton tot 8.863 ton; naar

waarde gemeten kenden deze aanlandingen een daling met 38 miljoen F tot 760 miljoen F (bijlage 4). Naar hoeveelheid bedroeg deze aanvoer 29,3 % van het globale vangstpakket en naar waarde 25,4 %.

De aanlandingen geschieden voor 79 % in Nederlandse havens : dit wordt gedeeltelijk verklaard door het feit dat ongeveer 16 % van de schepen die onder Belgische vlag varen in handen zijn van Nederlandse eigenaars die systematisch in Nederlandse havens verkopen. Vergeleken met 1993 zijn deze aanlandingen teruggelopen met 4 %. De aanvoer in Britse havens (9,8 %) nam toe met 7,3 %, deze in Deense havens (8,4 %) liep terug met 40,3 %. Andere aanvoerhavens lagen in Frankrijk (1,7 %), IJsland (0,2 %) en Ierland (0,8 %). Van de aanvoerwaarde werd 81,7 % gerealiseerd in Nederland, 8,7 % in het Verenigd Koninkrijk en 7,1 % in Denemarken. In deze havens liep de besomming terug met respectievelijk 3,1 %, 7,2 % en 35,9 %.

De in het buitenland aangelande vangsten bestonden hoofdzakelijk uit :

	Aandeel %	Aanvoer Wijz. 93/94 (%)	Gem. prijs F/kg
Schol	40,4	- 23,0	57,9
Kabeljauw	11,0	- 14,2	78,4
Tong	11,9	+ 24,1	208,2
Wijting	5,1	+ 97,3	30,6
Garnaal	3,6	+ 20	99,1

De gemiddelde prijs van schelvis, kabeljauw, koolvis, heek, schar, zeewolf, tarbot en makreel lag hoger dan in Belgische havens. Hij was hoger voor tong, griet, zeeduivel, garnaal en Noorse kreeftjes.

Het algemeen prijsgemiddelde bedroeg in 1994 85,8 F per kg tegen 85,4 F per kg het jaar voordien. Ingevolge de andere samenstelling van het aanvoerpakket (meer goedkopere vissoorten) lag het algemene prijsgemiddelde in vreemde havens lager dan in de Belgische : het verschil tussen beide dat in 1993 teruggevallen was tot 14,4 %, steeg vorig jaar opnieuw tot 18,1 %.

Het markten in vreemde havens wordt o.a. in de hand gewerkt door de nabijheid van de visgronden, de meer flexibele administratieve- en marktmechanismen en het in handen komen van een deel van de Belgische vloot in Nederlandse handen.

De totale **Belgische visaanvoer in binnen- en buitenland** (bijlage 6) lag in 1994, zowel in gewicht als in waarde, onder het niveau van het jaar voordien : het aanvoergewicht daalde met 2.016 t of 6,3 % tot 30.234 ton, de besommingen verminderden met 88 miljoen F of 2,9 % tot 2.996 miljoen F. In de beschouwde periode is de visaanvoer in binnen en buitenland teruggelopen met 15,8 % in gewicht en met 14,5 % in waarde.

#### Belgische visaanvoer in binnen- en buitenland, 1987-1994

Jaar	Ton	(*)	Milj. F	(*)
1987	35.908	+ 3,1	3.504	+ 5,4
1988	37.170	+ 3,5	3.213	- 8,3
1989	35.244	- 5,2	3.395	+ 5,7
1990	37.541	+ 6,5	3.553	+ 4,7
1991	36.254	- 2,6	3.821	+ 7,5
1992	33.355	- 8,0	3.135	- 18,0
1993	32.250	- 3,3	3.084	- 1,6
1994	30.234	- 6,3	2.996	- 2,9

(\*) % wijziging t.o.v. het vorige jaar

Bron : Dienst voor de zeevisserij

Volgende tabel geeft de ontwikkeling van deze aanvoer in constante prijzen (prijzen van 1987) :

	1987	1988	1989	1990	1991	1992	1993	1994
Miljoen F	3.504	3.176	3.255	3.293	3.431	2.748	2.631	2.497
Wijzigingen in %		- 9,4	+ 2,5	+ 1,2	+ 4,2	- 19,9	- 4,3	- 5,1

De daling van het aanvoervolume ging in feite gepaard met een vermindering in de besomming van 28,7 %.

De aanvoer wordt traditioneel onderverdeeld in drie categorieën, nl. bodemvis, pelagische vis, en schaal- en weekdieren (tabel 6 in bijlage).

De visserij op **bodemvis** blijft het hoofdbestanddeel uitmaken van de Belgische zeevisserijbedrijvigheid. Het aandeel van bodemvis (rond- en platvis) bedroeg 90,9 % van de totale vangsten (90,4 % in 1993). Vergeleken met vorig jaar daalde de bodemvisaanvoer van 29.805 t naar 27.482 t, t.t.z. een vermindering van 7,8 %. Deze daling werd genoteerd zowel in de Belgische havens (- 8,0 %), als bij de aanlandingen in het buitenland (- 7,3 %).

De opgelegde vangstbeperkingen (quota) zorgden voor een geleidelijke vermindering van het aanvoerquantum.

#### Belgische aanvoer van bodemvis in binnen- en buitenland

	1987	1988	1989	1990	1991	1992	1993	1994	Wijz. 87/94
Ton	33.541	34.934	32.310	35.098	34.234	31.025	29.805	27.482	- 18,1
(*)	+ 4,7	+ 4,2	- 7,5	+ 8,6	- 2,4	- 9,4	- 3,9	- 7,8	
Milj. frank	3.293	2.986	3.118	3.287	3.602	2.916	2.849	2.758	- 16,2
Werk.prijzen (*)	+ 6,5	- 9,3	+ 4,4	+ 5,4	+ 9,5	- 19	- 2,3	- 3,2	
Milj. frank	3.293	2.952	2.989	3.046	3.234	2.556	2.431	2.298	- 30,2
Const.prijzen (*)		- 10,4	+ 1,3	+ 1,9	+ 6,2	- 21,0	- 4,9	- 5,4	

(\*) : % wijziging t.o.v. het vorige jaar

De bruto-besomming in 1994 kende t.o.v. 1993 een inkrimping met 3,2 % en bereikte 2,758 miljoen frank. Door het belangrijker aandeel van dure soorten bleef de vermindering van de bruto-besommingen eerder beperkt.

In de beschouwde periode liepen de bruto-besommingen terug met 16,2 %. In constante prijzen bedroeg de vermindering echter 30,2 %.

De gemiddelde aanvoerprijzen voor bodemvis stegen van 95,6 F per kg in 1993 naar 100,4 F per kg in 1994. Prijsverhoging werden genoteerd voor de meeste bodemvissen; tong en wijting volgden deze beweging niet.

De **pelagische visserij** vertegenwoordigde in 1994 slechts 1,9 % van de totale vangst (tegen 1,0 % in 1993) : de aanvoer bedroeg 576 ton (+ 71,4 %) voor een brutobesomming van 8,5 miljoen frank (+ 10,5 %). Vanwege de lage prijzen wordt deze visserij slechts schaars beoefend.

De pelagische visserij was vanaf de zestiger jaren geleidelijk afgegleden tot een activiteit van secundair belang. Het invoeren van vangstquota en een volledig vangstverbod op Noordzeeharing in de jaren 1977-80 heeft deze teloorgang nog in de hand gewerkt. Het terug openstellen van de haringvisserij in de Noordzee heeft naderhand tot het aanvoeren van grote vangsten maar ook tot een oververzadiging van de internationale markt en prijsdalingen geleid, met het gevolg dat reders en vissers zich op andere, meer winstgevende, takken van de visserij richtten.

De aanvoer van **schaal- en weekdieren** (7,2 % van de totale aanvoer) steeg in 1994 vergeleken met het jaar ervoor, met 3,2 %, vnl. door een verhoging van garnaal. De vangsten bedroegen in 1994 2.176 t ter waarde van 229 miljoen F

#### Belgische aanvoer van schaal- en weekdieren in binnen- en buitenland

	1987	1988	1989	1990	1991	1992	1993	1994	Wijz. 87/94
Ton	2.291	2.194	2.442	2.202	1.681	1.941	2.109	2.176	- 5,0
(*)	+ 0,0	- 4,2	+ 11,3	- 9,8	- 23,7	+ 15,5	+ 8,6	+ 3,2	
Milj. frank	210	226	273	263	212	213	228	229	+ 9,1
Werkel.prijzen (*)	- 7,1	+ 7,6	+ 20,8	- 3,7	- 19,4	+ 0,5	+ 7,0	+ 0,4	
Milj. frank	210	223	262	244	190	187	195	191	- 9,1
Const. prijzen (*)		+ 6,2	+ 17,5	- 6,9	- 22,1	- 1,6	+ 4,3	- 1,9	

De gemiddelde prijzen van schaal- en weekdieren lagen in 1994 met 105,2 F per kg 2,7 % onder het peil van 1993 (108,1 F per kg).

---

De aanvoer door **vreemde schepen in Belgische vissershavens** is in 1994 opnieuw gevoelig toegenomen, namelijk met 57,6 % en bereikte 457 t. Het betreft in hoofdzaak aanlandingen door Britse vaartuigen (97,2 %). De waarde van deze aanvoer rees met 75,5 % tot 44,7 miljoen F (bijlage 5).

In 1994 werden 685 t vis (3,2 % van de in België aangelande hoeveelheid) uit de markt genomen, tegenover 775 t (3,4 %) in 1993. Deze opvang betreft bepaalde vissoorten die bij de consument minder in trek waren of die tijdelijk een te grote aanvoer kenden. In 1994 betrof dit hoofdzakelijk een gedeelte van de aangevoerde wijting (217,4 t of 26,7 % van de aanvoer), schelvis (93,2 t of 31,3 % van de aanvoer) en in mindere mate pennen, hondshaai en bot en 102,5 t pelagische vis (haring en makreel) die de minmumprijs niet haalden en opgehouden werden.

In het verslagjaar werden tenslotte slechts 3 ton visserijproducten ongeschikt geacht voor menselijke consumptie en afgekeurd (idem in 1993).



### De buitenlandse handel

Enig voorbehoud dient gemaakt bij de vergelijking van de gegevens m.b.t. 1993 en vroegere jaren. Inderdaad sedert januari 1993 wordt de handel met de lidstaten volgens een nieuw systeem verzameld, terwijl de extra-communautaire handel nog steeds op basis van de douanestatistieken geregistreerd wordt.

### De invoer

**T**ijdens het verslagjaar kende het invoervolume van vis- en visserijprodukten (zoetwatervis inbegrepen) opnieuw een aangroei, namelijk met 8,9 % en bereikte 176.751 ton.

Naar waarde gemeten rees de invoer met 10,9 % tot 26.896 miljoen frank.

In de periode 1987-1994 is het invoervolume toegenomen met 28,1 % en de importwaarde met 43,5 %.

Invoer van vis- en visserijprodukten, hoeveelheid en waarde

Jaar	Hoeveelheid t	(x)	Waarde 1000 F	(x)	Gemid.prijs F/kg	(x)
1986	117.992		15.647.995		132,6	
1987	123.577	+ 4,7	16.269.016	+ 4,0	131,5	- 0,8
Met inbegrip van zoetwatervis						
1987	138.000		18.744.981		135,8	
1988	141.109	+ 2,3	20.131.421	+ 7,4	142,7	+ 5,0
1989	151.625	+ 7,5	22.259.506	+ 10,6	146,8	+ 2,9
1990	167.536	+ 10,5	23.901.117	+ 7,4	142,7	- 2,8
1991	161.326	- 3,7	25.272.876	+ 5,7	156,7	+ 9,8
1992	165.662	+ 2,9	25.028.974	- 1,0	151,1	- 3,6
1993	162.274	- 2,0	24.242.872	- 3,1	149,4	- 1,1
1994	176.751	+ 8,9	26.896.308	+ 10,9	152,2	+ 1,9

(x) Procentuele wijziging t.o.v. het voorgaande jaar

De gemiddelde prijs van alle ingevoerde vissoorten steeg van 149,4 F/kg in 1993 tot 152,2 F/kg in 1994, hetgeen een verhoging met 1,9 % is.

De invoer wordt onderverdeeld in vijf categorieën, nl. verse en bevroren vis (zoetwatervis inbegrepen), bewerkte vis, schaal- en weekdieren, bereidingen en conserven van vis, bereidingen en conserven van schaal- en weekdieren (bijlage 7, grafieken 2 en 2b).

Invoer van vis en visserijproducten naar categorieën, 1993-1994

Categorieën	1993		1994		Wijz. 93/94 %	
	Hoeveelheid ton	Waarde 1000 F	Hoeveelheid ton	Waarde 1000 F	Hoef.	Waarde
Verse en bevroren vis (+zoetwatervis)	69.188	8.949.181	69.665	9.263.951	+ 0,7	+ 3,5
Bewerkte vis	4.583	1.094.195	4.333	1.206.033	- 5,5	+ 10,2
Schaal- en weekdieren	48.188	7.635.832	60.100	9.601.497	+ 24,7	+ 25,7
Visconserven	30.590	3.805.801	31.971	3.859.604	+ 1,4	+ 1,4
Conserven van schaal- en weekdieren	9.725	2.757.863	10.682	2.965.223	+ 9,8	+ 7,5
TOTAAL	162.274	24.242.872	176.751	26.896.308	+ 8,9	+ 10,9

Zoals blijkt uit deze tabel vertoont de invoer van schaal- en weekdieren zowel in volume als in waarde een belangrijke aangroei : het betreft vooral mosselen (+ 4.405 ton of 19,9 %), garnalen (+ 4.301 ton of 26,9 %), inktvissen (+ 1.832 ton of 82,8 %) en zee kreeften (+ 382 ton of 22,7 %). Ook van bereidingen en conserven van schaal- en weekdieren werd meer ingevoerd : deze van garnaal stegen met 621 ton of 11,5 %, van weekdieren (bestaande voor 65 % uit mosselen) met 292 ton of 11,7 % en van krab met 113 ton of 7,7 %.

Van bewerkte vis werd 251 ton minder ingevoerd : de belangrijkste verschuivingen worden genoteerd voor gerookte (-170 ton), gezouten of gepekeld haring (- 104 ton) en voor gerookte zalm (+ 193 ton). De invoer van verse en bevroren vis bleef nagenoeg op hetzelfde peil en deze van bereidingen en conserven van vis kende een heel lichte stijging.

De categorie verse en bevroren vis kan verder worden uitgesplitst in volgende vier rubrieken :

- levende vis (10,4 %) : 7.261 ton

waarvan forel	4.049 ton	+ 24,2 %
paling	1.099 ton	+ 23,7 %

- verse of gekoelde vis (andere dan visfilets) (43,9 %) : 30.565 ton

waarvan zalm	6.319 ton	- 3 %
kabeljauw	5.401 ton	- 7,8 %
Noorse schelvis	3.553 ton	- 18,5 %
tong	2.538 ton	+ 12,2 %
schol	1.287 ton	- 20,7 %

- diepvriesvis (andere dan visfilets)(12,4 %) : 8.636 ton

waarvan haring	1.846 ton	- 26,6 %
Pacifische zalm	1.255 ton	- 9,1 %
forel	614 ton	- 33,8 %
sprot	1.045 ton	+ 15,6 %

- visfilets (33,3 %) : 23.203 ton te splitsen in

{	7.726 t verse of gekoelde			
	waarvan kabeljauwfilets	3.011 ton	+ 12,4 %	
	15.477 t diepgevroren filets			
	waarvan Alaska koolvisfilets	3.925 ton	+ 17,8 %	
	kabeljauwfilets	3.275 ton	+ 10,5 %	

Naar waarde gemeten bedroeg de invoer van verse en bevroren vis 9.264 miljoen frank, hetgeen een verhoging t.o.v. 1993 inhoudt met 3,5 %. De verdeling naar categorie geeft volgend resultaat :

levende vis	988 miljoen frank	(+ 13,5 %)
verse vis	4.623 miljoen frank	(- 2,2 %)
diepvriesvis	696 miljoen frank	(- 7,8 %)
visfilets	2.956 miljoen frank	(+ 13,8 %)

Volledigheidshalve dient nog melding te worden gemaakt van de invoer van vismeel. Naar hoeveelheid werd er in 1994 62.187 t vismeel ingevoerd tegen 48.956 t in 1993. De prijzen bij invoer daalden van 16,17 F per kg in 1993 naar 15,27 F in 1994. De omzet van de vismeelimport bedroeg 950 miljoen F (792 miljoen frank in 1993).

Met inbegrip van vismeel bereikte de totale Belgische invoer van vis en visserijprodukten in 1994 238.937,9 t voor een globale waarde van 27.846 miljoen F, tegen 211.229,6 t voor 25.035 miljoen F in 1993.

De EG-lidstaten leverden 75,7 % van de totale invoer. Nederland blijft veruit de voornaamste leverancier.

## De uitvoer

**D**e uitvoer van vis en visserijprodukten (zoetwatervis inbegrepen) bereikte in 1994 46.012 ton voor een waarde van 8.625 miljoen F hetgeen ten opzichte van het jaar voordien een toename in volume met 3,1 % en in waarde met 12,6 % vertegenwoordigt.

Het algemeen prijsgemiddelde bij uitvoer steeg van 171,5 F per kg in 1993 tot 187,4 F per kg in 1994, een verhoging met 9,3 %.

Uitvoer van vis- en visserijprodukten, hoeveelheid en waarde

Jaar	Hoeveelheid t	(x)	Waarde 1000 F	(x)	Gemid.prijs F/kg	(x)
1986	29.500	+ 3,4	5.091.794	+ 23,2	172,6	+ 19,2
1987	35.252	+ 19,5	5.796.420	+ 13,8	164,4	- 4,7
Met inbegrip van zoetwatervis						
1987	37.972		6.202.192		163,3	
1988	40.661	+ 7,1	6.301.985	+ 1,6	155,0	- 5,1
1989	41.150	+ 1,2	7.106.650	+ 12,8	172,7	+ 11,4
1990	46.113	+ 12,1	7.426.570	+ 4,5	161,1	- 6,7
1991	45.107	- 2,2	7.678.462	+ 3,4	170,2	+ 5,6
1992	40.921	- 9,3	6.859.827	- 10,6	167,6	- 1,5
1993	44.643	+ 9,1	7.657.119	+ 11,6	171,5	+ 2,3
1994	46.012	+ 3,1	8.624.915	+ 12,6	187,4	+ 9,3

(x) Procentuele wijziging t.o.v. het voorgaande jaar

Uit bijlage 8 en grafiek 3a blijkt dat de Belgische visexport, in hoeveelheid, vanaf 1981, uitgezonderd in 1991-1992, een sterke aangroei vertoont.

Naar waarde gerekend, kent de uitvoer, met uitzondering van 1992, een praktisch constante haussebeweging.

Niettegenstaande de uitvoer van verse en bevroren vis in 1994 opnieuw daalde, blijft deze categorie in hoeveelheid verreweg de belangrijkste exportcomponent (42,2 % van het totaal).

In deze categorie onderscheidt men :

levende vis (12,6 %)	2.438 t	+ 16,8 %
verse of gekoelde vis (andere dan visfilets) (57,9 %)	11.236 t	- 14,8 %
diepvriesvis (andere dan visfilets)(10,6 %)	2.057 t	- 1,5 %
visfilets (18,9 %)	3.678 t	+ 23,2 %
uit te splitsen in	886 t	verse
	2.792 t	diepgevroren filets

Bij de levende vis lag vooral de uitvoer van karper (+ 198 ton) en paling (+ 84 ton) aan de basis van de toename. De exportwaarde bedroeg 365 miljoen frank (+ 23,9 %).

Wat de verse of gekoelde vis betreft liep de export van voornamelijk haring, kabeljauw, zalm en schol terug, terwijl deze van forel en tong aangroeide, zoals blijkt uit volgende tabel.

	1993 ton	1994 ton	Wijz. 94/93	
			ton	%
Schol	5.524	5.008	- 516	- 9,3
Tong	2.386	2.668	+ 282	+ 11,8
Haring	1.457	6	- 1.451	- 99,6
Kabeljauw	778	404	- 374	- 48,1
Zalm	426	271	- 155	- 36,4
Forel	567	762	+ 195	+ 34,4

Naar waarde gemeten kende de export van verse of gekoelde vis een lichte aangroei nl. met 0,9 % en bereikte 1.303 miljoen frank.

De exportafname van diepvriesvis (- 1,5 %) werd teweeggebracht door de verminderde leveringen van tong (- 239 t), Noorse schelvis (- 89 t) en haring (- 84 t) enerzijds en de toename voor zeeduivel (+ 168 t) en paling (+ 117 t) anderzijds. De uitvoerwaarde van de bevroren vis daalde met 5,5 % en bedroeg 299 miljoen frank.

Wat de visfilets betreft ging de ontwikkeling van het exportvolume (+ 23,2 %) gepaard met een waardestijging van 26,2 %. De uitvoerwaarde bedroeg in 1994 612 miljoen frank.

#### Uitvoer van vis en visserijproducten naar categorieën, 1993-1994

Categorieën	1993		1994		Wijz. 93/94 %	
	Hoeveelheid ton	Waarde 1000 F	Hoeveelheid ton	Waarde 1000 F	Hoef.	Waarde
Verse en bevroren vis (+zoetwatervis)	20.343	2.388.182	19.409	2.580.043	- 4,6	+ 8,0
Bewerkte vis	1.979	374.704	1.704	453.253	- 13,9	+ 20,9
Schaal- en weekdieren	11.177	2.567.237	13.031	3.340.223	+ 16,6	+ 30,1
Visconserven	4.654	972.455	4.889	760.862	+ 5,1	- 21,7
Conserven van schaal- en weekdieren	6.490	1.354.541	6.979	1.490.534	+ 7,5	+ 10,0
TOTAAL	44.643	7.657.119	46.012	8.624.915	+ 3,1	+ 12,6

De belangrijkste exportgroei werd opnieuw genoteerd voor de schaal- en weekdieren, het betreft voornamelijk garnalen (+ 1.493 ton), inktvissen (+ 329 ton) en zeekeeftes (+ 146 ton).

---

Voor de conserven van schaal- en weekdieren steeg de uitvoer in 1994 met 7,5 % in volume en 10 % in waarde, toe te schrijven aan de bereidingen en conserven van krab (+ 324,6 ton) en garnaal (+ 294,4 ton).

Benevens de uitvoer van vis en visserijprodukten, bestemd voor menselijke consumptie, wordt jaarlijks nog een hoeveelheid *vismeel* uitgevoerd. Gezien de eigenlijke produktie van vismeel onbestaande is, betreft het hier voornamelijk export van vismeel in transit, al of niet verwerkt met andere veevoeders.

In 1994 werden 2.692 ton vismeel voor een waarde van 49 miljoen F uitgevoerd tegenover 6.984 ton en 126 miljoen F in 1993. De uitvoerprijzen van vismeel stegen in 1994 met 0,9 % vergeleken met het jaar ervoor.

Met inbegrip van vismeel bereikte de Belgische visuitvoer in 1994 een algemeen totaal van 48.703,8 ton naar hoeveelheid en 8.674 miljoen F naar waarde. De overeenkomstige cijfers voor 1993 bedroegen respectievelijk 51.626,4 ton en 7.783 miljoen F.

De uitvoer heeft voor 93,1 % de partnerlanden van de EG als bestemming, met Nederland en Frankrijk als de belangrijkste afnemers:

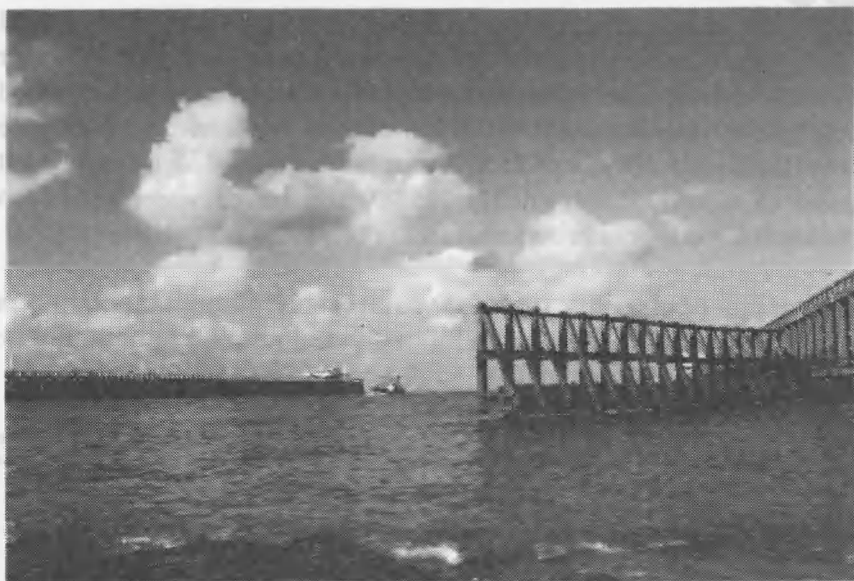

## De binnenlandse handel

Bevoorradingspakket van vis en visserijproducten  
naar herkomst en bestemming, 1993-1994

Herkomst en bestemming	1993		1994	
	Hoeveelheid (t)	%	Hoeveelheid (t)	%
Aanvoer (*)	22.400	9,3	21.100	8,1
+ Invoer	219.200	90,7	240.100	91,9
Subtotaal	241.600	100,-	261.200	100,-
- Uitvoer	62.400	25,8	65.300	25,0
TOTAAL	179.200	74,2	195.900	75,0

(\*) Aanvoer Belgische schepen in Belgische havens + aanvoer vreemde vaartuigen - opvang - afgekeurde vis

**V**oor de bevoorrading van de Belgische markt beschikten de handel (groot- en kleinhandel) en de visverwerkende nijverheid in 1994 over 261.200 ton vis en visserijproducten, hetzij 21.100 ton of 8,1 % uit het aanbod in Belgische vismijnen en 240.100 ton of 91,4 % uit invoer. Van deze hoeveelheid is 65.300 ton of 25,0 % naar het buitenland afgevoerd, zodat handel en nijverheid uiteindelijk 195.900 ton vis en visserijproducten voorhanden hadden om in de binnenlandse behoeften te voorzien.

Onderstaande tabel geeft de verdeling van dit bevoorradingspakket van vis en visserijproducten, teruggebracht tot het aanvoergewicht, naar de verschillende categorieën. (1)

(1) Deze cijfers worden bekomen aan de hand van de formule aanvoer plus invoer min uitvoer, op basis van het aanvoergewicht. Het gedeelte van het in- en uitvoerkwantum dat in productgewicht is uitgedrukt, werd met behulp van omrekeningscoëfficiënten tot aanvoergewicht teruggebracht. Volgende coëfficiënten werden hierbij aangewend :

- visfilets : 2,50;
- gepelde garnalen : 3;
- conserven en bereidingen : 1,33;
- bewerkte vis (gezouten, gepekeld, gedroogd, gerookt) en bewerkte visfilets : 2.

Categorieën	1993		1994	
	Hoeveelheid (ton)	%	Hoeveelheid (ton)	%
Verse en bevroren vis	95.100	52,7	98.800	50,0
Schaal- en weekdieren	41.100	22,8	52.400	26,5
Conserven en bereidingen van vis en schaal- en weekdieren	38.900	21,6	41.200	20,8
Bewerkte vis (gezouten, gepekeld, gedroogd, gerookt)	5.200	2,9	5.300	2,7
<b>TOTAAL</b>	<b>180.300</b>	<b>100</b>	<b>197.700</b>	<b>100</b>

Naar categorieën beschouwd is er een gevoelige vooruitgang bij de schaal- en weekdieren (+ 27,5 %) maar is er ook een stijging bij de bereidingen en conserven van vis en van schaal en weekdieren (+ 5,9 %), de verse en bevroren vis (+ 3,9 %) en de bewerkte vis (+ 1,9 %).

Op basis van de beschikbare hoeveelheden, herleid tot het aanvoergewicht, bedroeg het verbruik per hoofd in 1994 (bevolking : 10.100.600 inwoners) 19,6 kg tegen 17,9 kg in 1993.

Het gemiddelde verbruik per inwoner, naar categorie, zag er uit als volgt :

	1993	1994
Verse vis	6,0 kg	6,0 kg
Diepvriesvis	3,5 kg	3,8 kg
Schaal- en weekdieren	4,1 kg	5,2 kg
Conserven en bereidingen	3,9 kg	4,1 kg
Bewerkte vis	0,4 kg	0,5 kg
	<i>17,9 kg</i>	<i>19,6 kg</i>

## De visverwerkende nijverheid

**D**e visverwerkende nijverheid in België omvat een aantal vestigingen die aan visverwerking doen onder diverse vormen, zoals roken, inleggen of marinieren, fileren, in porties verdelen, inblikken en vervaardigen van bereide gerechten. De door deze bedrijven afgewerkte produkten worden of vers, of diepgevroren of gepasteuriseerd op de markt gebracht.

De laatste beschikbare jaarlijkse produktiestatistieken (jaar 1992) van de *bereiding en van de conserven van vis, schaal- en weekdieren*, verstrekt door het Nationaal Instituut voor de Statistiek, vermelden in totaal 34 vestigingen die minstens vijf werklieden tewerkstellen, nl. 18 met 5 tot 19 tewerkgestelden, 10 met 20 tot 49, en 6 met minstens 50 tewerkgestelden. Samen zorgen zij voor werkgelegenheid voor 1.280 arbeiders en bedienden. In deze opsomming wordt geen rekening gehouden met een aantal kleine artisanale bedrijven die minder dan vijf werklieden in dienst hebben of éénmansbedrijven zijn.

De **produktie** van deze verwerkende bedrijven bedroeg in nettogewicht uitgedrukt 18.952 ton, onderverdeeld als volgt: 8.454 ton gezouten, gedroogde en vooral diepgevroren vis, 5.866 ton conserven en halfconserven van vis, week-, schelp- en schaaldieren, en 4.632 ton gerookte vis.

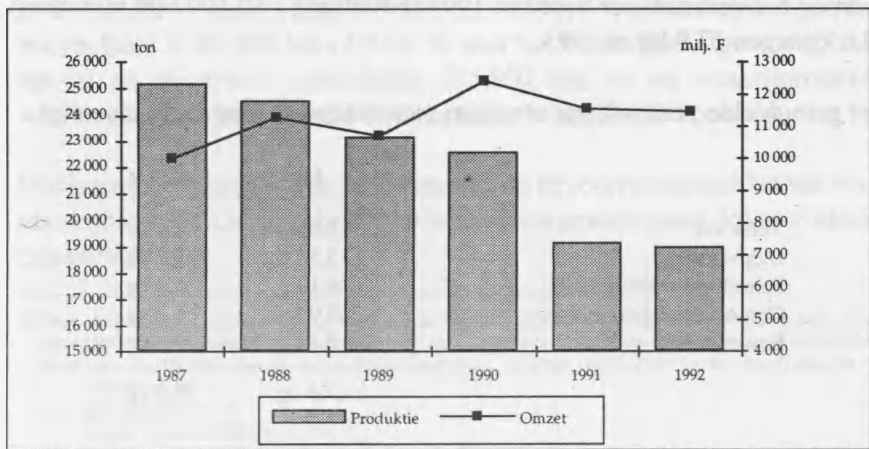

In de periode 1987-1992 is de productie teruggelopen met 24,8 % : alleen deze van gerookte vis vertoont een groei (+23,2 %), voor de twee andere categorieën wordt een belangrijke productie-afname genoteerd, nl. met 18,1 % voor de conserven en halfconserven, en met 40,8 % voor de gezouten, gedroogde en diepgevroren vis.

Procentuele verdeling van de productie in 1992

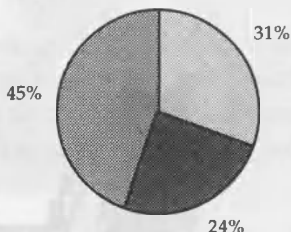

conserven en halfconserven   
  gerookte vis   
  gezouten, gedroogde en diepgevroren vis

Deze bedrijven realiseerden in 1992 een omzet van 11,480 miljard frank, hetgeen ten opzichte van het jaar 1987 een toename vertegenwoordigt met 14,8 %. Deze omzet bestond uit : 7,6 miljard frank leveringen, 3,7 miljard frank verkoop van goederen (transit) en 74 miljoen frank diverse inkomsten. Van de leveringen werden in 1992 61,7 % gerealiseerd in België en 38,3 % in het buitenland. Zowel de ene als de andere vertonen in de beschouwde periode een substantiële groei, respectievelijk met 62,7 % en 52,4 %.

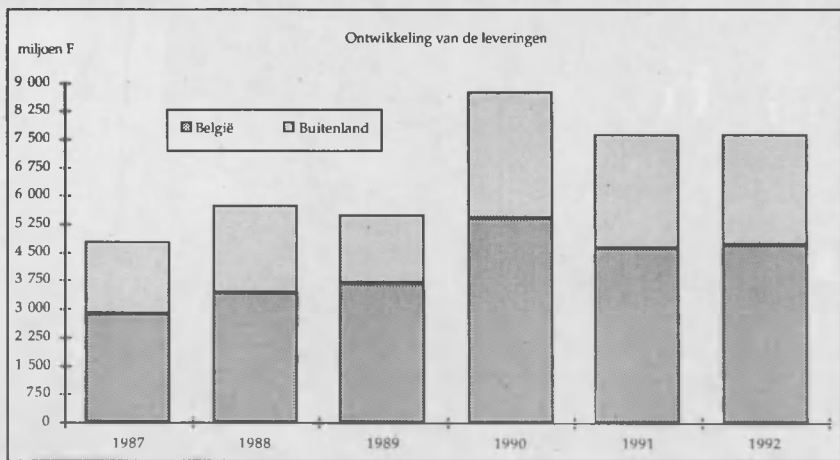



### De primaire sector

**E**inde 1994 was de vissersvloot eigendom van 154 rederijen, waarvan er 29 als persoonlijke of familiale onderneming, 2 als feitelijke vennootschap, 35 als naamloze vennootschap, 1 als coöperatieve vennootschap en 87 als besloten vennootschap met beperkte aansprakelijkheid werden uitgbaat.

De exploitatievorm van de vloot blijft hoofdzakelijk familiaal en artisaanaal : 144 rederijen of 93,5 % baten slechts één schip uit, 8 rederijen hebben 2 schepen en 2 rederijen baten 3 schepen uit.

De tewerkstelling in de perimare sector omvat, enerzijds, de reders en het aan de rederijen verbonden walpersoneel, en, anderzijds, de bij de visvangst rechtstreeks betrokken personen, nl. het dekpersoneel en het machinepersoneel. Bij het dekpersoneel onderscheidt men schippers, stuurmannen, matrozen, lichtmatrozen, leerlingen en scheëpsjongens, terwijl het machinepersoneel de functie van eerste motorist of assistent-motorist uitoefent.

Het totaal aantal ingeschreven zeelieden ter zeevisserij bedroeg op 31 december 1994 1.107 man, waarvan 652 aangemonsterd. In dit cijfer zijn 20 opvarende reders-eigenaars inbegrepen. Onder deze zeevissers telde men 109 man van vreemde nationaliteit, waarvan 90 Nederlanders.

Bij bijlage 9 dient te worden aangestipt dat deze statistiek gebaseerd is op een jaarlijkse momentopname bij de jaarwisseling. Alhoewel, zoals vermeld in bijlage 1, 166 vissersvaartuigen geregistreerd waren, bedreven op 31 december 1994 slechts 150 eenheden effectief de zeevisserij; dit is toe te schrijven aan het feit dat op die datum, 16 schepen voor onbepaalde tijd uit de vaart waren genomen.

Uit deze bijlage blijkt dat het aantal vissers vanaf 1990 een dalende tendens vertoont.

Het bemanningstekort, waarmee men vooral in de vijftiger en zestiger jaren had af te rekenen blijft in sommige segmenten actueel; het betreft voornamelijk motoristen.

Op 31 december 1994 bedroeg het aantal aangemonsterde scheepsleerjongens 23.

De tewerkstelling in de visserijsector, zo blijkt uit de gegevens van de R.S.Z., bedroeg op het einde van het tweede kwartaal van 1994 839 personen, waarvan 820 arbeiders en 19 bedienden.

	Handarbeiders			Hoofdarbeiders			Totaal	Inricht.
	M	V	T	M	V	T		
1991	978	12	990	17	9	26	1.016	184
1992	969	11	980	13	9	22	1.002	182
1993	906	9	915	14	7	21	936	162
1994	810	10	820	11	8	19	839	150

Volledigheidshalve vermelden we dat 21 inrichtingen in de sector viskwekerij en aquacultuur 139 personen tewerkstelden.

	Totaal	Inrichtingen	Werkgevers
Visserij	839	150	150
Kweken van vis en van schaal- en schelpdieren	128	21	21
	967	171	171

Verdeling van het aantal inrichtingen en werknemers in de visserij volgens grootteklasse

	1993		1994	
	Inrichtingen	Werknemers	Inrichtingen	Werknemers
- 5	80	225	87	248
5 - 9	70	436	51	317
10 - 19	9	118	9	118
20 - 49	2	49	2	49
50 - 99	-	-	-	-
100 - 199	1	108	1	107
	<u>162</u>	<u>936</u>	<u>150</u>	<u>839</u>

Verdeling van het aantal inrichtingen en werknemers in de visserij volgens bestuurlijk arrondissement - 1994

	Werknemers	Inrichtingen
Antwerpen	4	1
Brugge	571	79
Oostende	200	50
Veurne	59	17
Dendermonde	3	2
St. Niklaas	2	1
	<u>839</u>	<u>150</u>

## *De secundaire sector*

**D**e aanvoer van zeevis verschaft werkgelegenheid aan de wal aan een groot aantal personen uit de nevenbedrijven. Preciese statistische gegevens omtrent de tewerkstelling zijn evenwel niet beschikbaar. Sedert 1993 worden de statistieken opgesteld volgens de nieuwe NACE-Bel bedrijfsindeling. De verdeling gebeurt op basis van de hoofdactiviteit. Het kan voorkomen dat werkgevers noch bij de groothandel in vis, noch bij de

visverwerkende bedrijven terug te vinden zijn maar bij de voedingsindustrie ondergedeeld werden. Volgens het IVK hebben 218 bedrijven een erkenningsnummer als visgroothandel of visverwerkend bedrijf, wat merkkelijk hoger ligt dan het totaal welk bekomen wordt op basis van de RSZ gegevens.

Tot de secundaire sectoren dienen te worden gerekend :

1. Het in de vismijnen aan de kust (Oostende, Zeebrugge en Nieuwpoort) tewerkgesteld personeel, o.m. vislossers, viswegers, afslagpersoneel, administratief personeel.
2. De sector visgroothandel : groothandelaars-verzenders, groothandelaars-invoerders, groothandelaars-uitvoerders.

De groothandel in vis, schaal- en schelpdieren bestond volgens de gegevens van de RSZ in 1994 uit 38 inrichtingen en vertegenwoordigde een tewerkstelling van 465 personen, waarvan 329 mannen en 136 vrouwen. Het betreft, op twee uitzonderingen na, bedrijven met minder dan 20 werknemers.

	Handarbeiders			Hoofdarbeiders			Totaal	Inricht.
	H	D	T	H	D	T		
- 5	20	5	25	5	5	10	35	26
5-9	21	14	35	2	5	7	42	6
10-19	24	5	29	6	1	7	36	3
20-49	24	2	26	4	2	6	32	1
50-99	39	14	53	5	2	7	60	1
200-499	119	31	150	60	50	110	260	1
	247	71	318	82	65	147	465	38

3. De sector viskleinhandel : de gevestigde viskleinhandel, de visventers, de warenhuizen enz.

Uit gegevens van de VLAM (Vlaamse Dienst voor Agro-Marketing) blijkt dat er 1.016 viskleinhandelaars en 309 visventers actief waren, waarvan respectievelijk 748 en 233 in Vlaanderen.

In de viskleinhandel waren volgens de gegevens van de RSZ op het einde van het derde kwartaal 755 arbeiders en bedienden tewerkgesteld.

	Handarbeiders			Hoofdarbeiders			T	Inr.
	M	V	T	M	V	T		
1991	198	282	480	51	248	299	779	361
1992	188	291	479	51	224	275	754	356
1993	191	296	487	61	209	270	757	329
1994	195	305	500	57	198	255	755	331

91,5 % van de inrichtingen, hetzij 303, hadden minder dan 5 werknemers in dienst.

	Handarbeiders			Hoofdarbeiders			Totaal	Inricht.
	H	D	T	H	D	T		
- 5	115	228	343	30	143	173	516	303
5-9	34	66	100	11	40	51	151	23
10-19	28	10	38	7	7	14	52	4
20-49	18	1	19	9	8	17	36	1
	195	305	500	57	198	255	755	331

Bron : RSZ

### Verdeling van de tewerkstelling en de inrichtingen volgens provincie

	Handarbeiders			Hoofdarbeiders			T	Inricht.
	H	D	T	H	D	T		
Antwerpen	33	74	107	10	38	48	155	77
Brabant	58	37	95	6	22	28	123	42
W. Vlaanderen	55	126	181	21	64	85	266	124
O. Vlaanderen	27	33	60	13	35	48	108	39
Henegouwen	13	17	30	1	9	10	40	15
Luik	2	5	7	2	8	10	17	9
Limburg	5	11	16	2	18	20	36	18
Luxemburg	0	0	0	1	0	1	1	1
Namen	2	2	4	1	4	5	9	6
	195	305	500	57	198	255	755	331

4. De visverwerkende sector : conservenfabrieken, inleggerijen, rokerijen, diepvriesinstellingen, drogerij-zouterijen, vismeelbedrijven, vriesopslag-bedrijven.

Volgens de gegevens van de RSZ, die betrekking hebben op de verwerking en conservering van vis en vervaardiging van verse visproducten enerzijds en de productie van diepgevroren vis en visproducten anderzijds, waren 1.056 personen tewerkgesteld, hetgeen t.o.v. het jaar ervoor een vermindering betekent met 4,2 %.

Ontwikkeling van de tewerkstelling in de verwerking en conservering van vis en vervaardiging van verse visproducten

	Handarbeiders			Hoofdarbeiders			Totaal			Werkg.	Inrich..
	M	V	T	M	V	T	M	V	T		
1989	345	329	674	106	62	168	451	391	842	43	46
1990	351	361	712	102	71	173	453	432	885	47	48
1991	355	336	691	108	75	183	463	411	874	48	48
1992	325	328	653	103	71	174	428	399	827	42	42
1993	328	280	608	85	71	156	413	351	764	50	51
1994	310	291	601	74	75	149	384	366	750	49	49
(*)	10,1	- 11,6	- 10,8	- 30,2	+ 21	- 11,3	- 14,9	- 6,4	- 10,9		

(\*) % wijz. 1989/1994

79,6 % van de inrichtingen en 86,3 % van de tewerkstelling bevinden zich in Vlaanderen.

De sector bestaat hoofdzakelijk uit kleine ondernemingen : 75,5 % van de bedrijven hebben minder dan 20 tewerkgestelden.

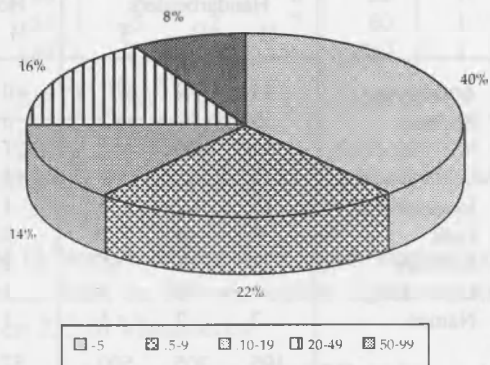

**Ontwikkeling van de tewerkstelling in de productie  
van diepgevroren vis en visproducten**

	Handarbeiders			Hoofdarbeiders			Totaal			Wergg.	Inrich..
	M	V	T	M	V	T	M	V	T		
1989	135	191	326	36	21	57	171	212	383	4	6
1990	116	187	303	34	20	54	150	207	357	3	3
1991	132	195	327	36	19	55	168	214	382	4	4
1992	133	171	304	37	18	55	170	189	359	5	5
1993	132	148	280	37	21	58	169	169	338	4	4
1994	126	126	252	35	19	54	161	145	306	4	4
(*)	-6,7	-34	-22,7	-2,8	-9,5	-5,3	-5,8	-31,6	-20,1		

(\*) % wijz. 1989/1994

Wat deze subsector betreft is de verdeling der inrichtingen en tewerkstelling volgens de grootteklasse der bedrijven als volgt :

	Tewerkst.	Inricht.	Arrondissement
10-19	14	1	Soignies
20-49	25	1	Halle-Vilvoorde
50-99	97	1	Oostende
200-499	170	1	Turnhout
	306	4	

5. De private bedrijfsorganisaties van werkgevers en werknemers ter zeevisserij.
6. Het visserijonderwijs.
7. De openbare diensten van de visserij.

In de visverwerkende nijverheid, waar de bevoorrading in grondstoffen onderhevig is aan seizoenschommelingen werd een inspanning gedaan om, dank zij het opslaan en diepvriezen van voorraden tijdens de piekperioden en door de diversifiëring van het produktiegamma, de arbeidskrachten heel het jaar door aan het werk te houden.

---

## *De tertiaire sector*

**E**en groot aantal bedrijven, firma's, fabrieken en instellingen werken gedeeltelijk of incidenteel ten behoeve van het visserijbedrijf.

Een opsomming leidt tot het volgende :

1. Toeleveringsbedrijven : scheepswerven , metaalconstructie, machinebouw, herstellingsbedrijven, fabricage en levering van netten, kabels en tuigage, ijsfabrieken, levering en huur van navigatie- en detectieapparatuur, brandstofleveranciers, levering van scheepswerven en -oliën, montage van bedrijfsvoertuigen, koelnijverheid, enz.

30 Uit een studie <sup>(1)</sup> van het Westvlaams Economisch Studiebureau blijkt dat in West-Vlaanderen in 1993 164 personen tewerkgesteld waren in de scheepswerven en reparatiebedrijven die banden hebben met de zeevisserijsector en 338 personen in de diverse toeleveringsbedrijven.

2. Infrastructuur: haveninstallaties, dokken, slipway, sluizen, radio, spoorwegvervoer, enz.

Een schatting, zelfs een summiere, van het totaal aantal tewerkgestelden kan onder de huidige omstandigheden voor deze bedrijven en instellingen niet worden gemaakt. Zoals in de secundaire sector is dit aantal over de laatste jaren heen gebonden aan de fluctuaties die zich in de diverse geledingen van het visserijbedrijf voordoen.

De Bijzondere Raadgevende Commissie benadrukt nogmaals de negatieve gevolgen die de diverse beperkende maatregelen met zich meebrengen, niet alleen voor de sector van de scheepsbouw, maar ook voor de diverse andere sectoren.

---

<sup>(1)</sup> Motiveringsnota ter herziening van het meerjarig oriëntatieprogramma voor de Belgische zeevisserij (1993-1996).



Bijlage 1: Evolutie van in België geregistreerde vaartuigen 1960-1994

Scheepsklassen		1960	1970	1980	1985	1988	1989	1990	1991	1992	1993	1994
I 5	Aantal	176	68	27	23	21	20	19	17	15	16	16
	pk	12.593	8.165	4.140	3.900	4.390	4.460	4.211	3.941	3.526	3.646	3.748
35 BT	BT	3.682	1.656	745	625	582	560	527	479	420	449	476
	Aantal	105	95	53	55	59	60	59	59	52	50	45
35	pk	15.135	18.799	11.456	12.655	15.024	15.652	15.375	15.557	13.999	13.818	12.355
	BT	5.342	4.934	2.613	2.853	3.266	3.359	3.261	3.247	2.904	2.818	2.552
III 70	Aantal	118	139	102	75	77	75	73	76	63	52	53
	pk	35.083	50.102	46.153	34.765	35.075	33.083	32.145	33.091	27.726	22.446	22.404
180 BT	BT	13.660	14.517	11.544	8.764	8.874	8.593	84.437	8.818	7.372	6.082	6.216
	Aantal	7	10	24	43	47	49	48	50	49	49	49
180	pk	4.595	6.403	21.242	44.336	50.244	52.194	50.716	52.265	51.648	51.528	51.377
	BT	1.931	2.234	5.251	10.299	11.898	12.464	12.342	13.152	13.286	13.414	13.527
V 400	Aantal	6	3	2	1	-	1	2	3	3	3	3
	pk	6.210	3.550	2.550	1.350	-	1.200	2.396	3.592	3.592	3.592	3.592
1000 BT	BT	3.306	1.387	969	555	-	469	931	1.393	1.393	1.393	1.393
	Aantal	412	315	208	197	204	205	201	205	182	170	166
TOTAAL	pk	73.616	87.019	85.541	97.006	104.733	106.589	104.843	108.446	100.491	95.030	93.476
	BT	27.921	24.728	21.122	23.096	24.620	25.445	25.498	27.089	25.375	24.156	24.174

Bron : Bestuur van het Zeewezen en van de Binnenvaart - Jaarverslagen over de evolutie van de vissersvloot - Toestand op 31 december van elk jaar

Bijlage 2 - Aanvoer van vis en visserijproducten door Belgische vaartuigen in België, 1960-1994

Jaar	Bodemvis		Pelagische vis		Schaal- en weekdieren		Totaal	
	ton	1000 F.	ton	1000 F.	ton	1000 F.	ton	1000 F.
1960	41 530	479 028	4 373	19 108	1 666	37 797	47 569	535 933
1965	44 268	622 427	2 141	12 120	1 669	55 392	48 078	689 939
1970	42 529	837 301	1 343	8 095	2 520	80 263	46 392	925 659
1971	47 322	916 165	907	6 999	1 941	73 585	50 170	996 749
1972	44 773	934 624	1 608	12 203	2 086	77 699	48 467	1 024 526
1973	37 747	1 048 063	2 325	22 784	2 902	116 352	42 974	1 187 199
1974	35 318	1 074 004	813	11 091	2 830	121 602	38 961	1 206 697
1975	32 321	1 035 545	2 556	24 769	3 440	152 162	38 317	1 212 476
1976	30 303	1 220 756	1 699	17 744	3 633	147 732	35 635	1 386 232
1977	32 570	1 274 595	118	1 313	2 726	157 803	35 414	1 433 711
1978	36 770	1 465 833	26	270	2 515	147 527	39 311	1 613 630
1979	31 240	1 465 275	31	407	2 290	131 394	33 561	1 597 076
1980	27 831	1 466 798	2 488	26 246	2 444	157 527	32 763	1 650 571
1981	27 705	1 658 331	8 655	82 683	2 345	157 822	38 705	1 898 836
1982	25 864	1 846 129	10 025	116 100	3 025	191 212	38 914	2 153 441
1983	28 674	2 023 252	6 188	80 240	2 870	214 266	37 732	2 317 758
1984	29 226	2 134 214	5 182	53 805	2 691	230 001	37 099	2 418 020
1985	29 421	2 608 854	3 542	38 012	2 593	216 347	35 556	2 863 213
1986	28 511	2 879 873	486	5 650	2 260	207 315	31 257	3 092 838
1987	29 818	3 035 940	75	986	2 185	201 005	32 078	3 237 931
1988	30 079	2 664 328	31	660	2 101	218 143	32 211	2 883 131
1989	27 461	2 776 554	483	4 184	2 348	263 875	30 292	3 044 613
1990	28 407	2 720 671	220	2 611	2 140	253 737	30 767	2 977 019
1991	26 422	2 780 660	204	1 951	1 556	195 147	28 182	2 977 758
1992	22 666	2 187 435	273	2 213	1 740	190 276	24 679	2 379 924
1993	21 018	2 095 880	77	759	1 802	189 211	22 897	2 285 850
1994	19 316	2 037 386	198	1 581	1 838	196 556	21 372	2 235 523

Bron : Dienst voor de Zeevisserij

Bijlage 3 : Gemiddelde aanvoerprijzen, in Belgische havens, in F/kg, 1960-1994

Jaar	Bodemvis	Pelagische vis	Schaal- en weekdieren	Totaal
1960	11,5	4,3	22,6	11,2
1965	14,0	5,6	33,2	14,3
1970	19,7	6,0	31,9	19,9
1971	19,4	7,7	37,9	19,9
1972	20,9	7,6	37,2	21,1
1973	27,8	9,8	40,1	27,6
1974	30,5	13,6	42,3	31,0
1975	32,0	9,7	44,2	31,6
1976	40,3	10,4	40,7	38,9
1977	39,1	11,1	57,8	40,5
1978	39,9	10,4	58,7	41,0
1979	47,0	13,0	57,3	47,6
1980	52,7	10,6	64,5	50,4
1981	59,9	9,6	67,3	49,1
1982	71,4	11,6	63,2	55,3
1983	70,6	13,0	74,7	61,5
1984	73,0	10,5	85,5	65,2
1985	88,7	10,7	83,4	80,5
1986	101,0	11,6	91,7	98,9
1987	101,8	13,2	91,5	100,9
1988	88,6	21,4	103,8	89,5
1989	101,1	8,7	112,4	100,5
1990	95,8	11,9	118,5	96,8
1991	105,2	9,6	125,4	105,7
1992	96,5	8,1	109,4	96,4
1993	99,7	9,8	105,0	99,8
1994	105,4	8,0	106,9	104,6

Bron : Dienst voor de Zeevisserij

Bijlage 4 - Belgische aanvoer in vreemde havens, 1960-1994

Jaar	Bodemvis		Pelagische vis		Schaal- en weekdieren		Totaal	
	ton	1000 F.	ton	1000 F.	ton	1000 F.	ton	1000 F.
1960	7 579	76 986	19	47	30	438	7 628	77 471
1965	4 845	69 896	5	34	4	59	4 854	69 989
1970	203	4 868			33	1 233	236	6 101
1971	2 348	55 439			56	2 440	2 404	57 879
1972	3 091	78 031	2	60	52	3 011	3 145	81 102
1973	3 173	96 426	59	614	99	3 965	3 331	101 005
1974	3 023	93 376	7	94	4	61	3 034	93 531
1975	4 654	145 009			57	2 531	4 711	147 540
1976	3 313	92 898	1	42	89	3 402	3 403	96 342
1977	4 320	134 799			88	4 910	4 408	139 709
1978	4 374	172 059		1	95	4 650	4 469	176 710
1979	7 504	270 531		4	171	7 342	7 675	277 877
1980	7 222	258 987		2	144	7 622	7 366	266 611
1981	5 039	205 859		5	161	10 957	5 200	216 821
1982	3 444	191 932	1	23	373	19 372	3 818	211 327
1983	5 270	292 612		6	134	12 077	5 404	304 695
1984	5 123	310 335	1	6	163	15 965	5 287	326 306
1985	4 258	267 002	1	7	127	9 638	4 386	276 647
1986	3 532	212 363		7	30	2 791	3 562	215 161
1987	3 722	257 071	1	14	106	9 221	3 829	266 306
1988	4 855	321 759	11	258	93	8 284	4 959	330 301
1989	4 849	341 016	9	242	94	9 542	4 952	350 800
1990	6 690	565 929	21	785	61	9 469	6 772	576 183
1991	7 811	821 136	136	5 000	125	17 100	8 072	843 236
1992	8 359	728 945	116	3 684	201	22 595	8 676	755 224
1993	8 787	753.139	259	6.900	307	38.500	9.353	798.539
1994	8 146	720 748	378	6 900	339	32 700	8 863	760 348

Bron : Dienst voor de Zeevisserij

Bijlage 5 - Aanvoer door vreemde vaartuigen in Belgische havens, 1960-1994

Jaar	Bodemvis		Pelagische vis		Schaal- en weekdieren		Totaal	
	ton	1000 F.	ton	1000 F.	ton	1000 F.	ton	1000 F.
1960			12	102			12	102
1965			395	4.610			395	4.610
1970	40	419	2.684	20.654	1	48	2.725	21.121
1971	38	328	1.852	13.069			1.890	13.397
1972	27	348	748	6.403			775	6.751
1973	1.523	28.425	138	1.316			1.661	29.741
1974	927	19.624	30	170		3	957	19.797
1975	1.905	44.542	188	1.551	24	813	2.117	46.906
1976	321	11.460	78	549	1	23	400	12.032
1977	248	5.284					248	5.284
1978	5	312					5	312
1979	42	1.259					42	1.259
1980	96	4.354	1	20			97	4.374
1981	215	14.959	421	4.073	1	51	637	19.083
1982	915	32.008	656	6.844	2	115	1.573	38.967
1983	405	27.439	76	778	27	1.796	508	30.013
1984	324	22.363	7	75	13	1.107	344	23.545
1985	300	20.909			49	5.032	349	25.941
1986	399	33.869	1	18	48	7.343	448	41.230
1987	275	24.200	110	1.100	45	7.200	430	32.500
1988	617	49.594	120	1.000	56	8.048	793	58.642
1989	38	5.549	-	-	10	3.151	48	8.700
1990	26	4.725			23	6.285	49	11.010
1991	19	1.505	-	-	11	3.528	30	5.033
1992	7	1.136	-	-	3	852	10	1.988
1993	290	25.479	-	-	-	16	290	25.495
1994	450	42.640	-	-	7	2.098	457	44.738

Bron : Dienst voor de Zeevisserij

Bijlage 6 - Belgische visaanvoer in binnen- en buitenland, 1960-1994

Jaar	Bodemvis		Pelagische vis		Schaal- en weekdieren		Totaal	
	ton	1000 F.	ton	1000 F.	ton	1000 F.	ton	1000 F.
1960	49.109	556.014	4.392	19.155	1.696	210.106	55.197	785.275
1965	49.113	692.323	2.146	12.154	1.673	55.451	52.932	759.928
1970	42.732	842.169	1.343	8.095	2.553	81.496	46.628	931.760
1971	49.670	974.604	907	7.000	1.997	76.025	52.574	1.057.629
1972	47.864	1.012.655	1.610	12.263	2.138	80.710	51.612	1.105.628
1973	40.920	1.144.489	2.384	23.398	3.001	120.317	46.305	1.288.204
1974	38.341	1.167.380	820	11.185	2.834	121.317	41.995	1.299.882
1975	36.975	1.180.554	2.556	24.769	3.497	121.663	43.028	1.326.986
1976	33.616	1.313.654	1.700	17.786	3.722	154.693	39.038	1.486.133
1977	36.890	1.409.394	118	1.313	2.814	151.134	39.822	1.561.841
1978	41.644	1.637.892	26	271	2.610	162.713	44.280	1.800.876
1979	38.743	1.735.806	31	441	2.462	152.177	41.236	1.888.424
1980	35.053	1.725.785	2.488	26.248	2.588	138.736	40.129	1.890.769
1981	32.744	1.864.190	8.655	82.688	2.506	165.149	43.905	2.112.027
1982	29.308	2.038.061	10.026	116.123	3.398	168.779	42.732	2.322.963
1983	33.944	2.315.864	6.188	80.246	3.004	210.584	43.136	2.606.694
1984	34.349	2.444.549	5.183	53.811	2.854	226.343	42.386	2.724.703
1985	33.679	2.875.856	3.543	38.019	2.720	245.966	39.942	3.159.841
1986	32.043	3.092.236	486	5.657	2.290	225.985	34.819	3.323.878
1987	33.541	3.293.017	76	1.121	2.291	210.099	35.908	3.504.237
1988	34.934	2.986.087	42	918	2.194	226.427	37.170	3.213.432
1989	32.310	3.117.620	492	4.426	2.442	273.417	35.244	3.395.463
1990	35.098	3.286.600	241	3.396	2.202	263.207	37.541	3.553.203
1991	34.234	3.601.794	340	7.000	1.680	212.200	36.254	3.820.994
1992	31.025	2.916.300	389	5.900	1.941	212.900	33.355	3.135.100
1993	29.805	2.848.900	336	7.700	2.109	227.700	32.250	3.084.300
1994	27.482	2.758.000	576	8.500	2.176	229.300	30.234	2.995.800

Bron : Dienst voor de Zeevisserij

Bijlage 7 - Invoer van vis en visserijproducten in België, 1960-1994

Jaar	Verse en bevroren vis		Bewerkte vis		Schaal- en weekdieren		Bereidingen en conserven van vis		Bereidingen en conserven van schaal- en weekdieren		TOTAAL	
	Ton	1000 F.	Ton	1000 F.	Ton	1000 F.	Ton	1000 F.	Ton	1000 F.	Ton	1000 F.
1960	22.087	315.326	13.327	149.848	26.176	276.421	16.406	504.191	1.791	85.214	79.787	1.331.000
1965	34.597	567.319	11.207	174.454	28.594	446.923	21.447	726.565	2.067	144.386	97.912	2.059.647
1970	41.703	853.284	15.310	234.245	25.326	757.306	16.698	728.402	1.965	231.725	101.002	2.804.962
1971	42.128	1.041.685	12.271	242.974	26.047	837.784	19.556	978.540	2.541	315.025	102.543	3.416.008
1972	41.122	1.144.252	9.736	238.556	29.862	1.005.671	20.481	983.398	2.352	278.790	103.553	3.650.667
1973	40.917	1.260.817	7.388	246.216	25.903	1.140.234	21.444	1.177.691	3.043	454.341	98.695	4.279.299
1974	41.665	1.557.793	6.550	278.457	30.260	1.320.105	22.760	1.556.055	2.729	497.602	103.964	5.210.012
1975	38.212	1.434.421	5.724	313.239	28.465	1.488.660	17.630	1.235.279	2.924	500.026	92.955	4.971.625
1976	43.139	1.903.427	5.262	370.773	30.299	2.052.434	22.658	1.701.944	2.988	541.558	104.346	6.570.136
1977	39.909	2.159.317	4.175	397.294	35.322	2.366.395	20.356	1.628.060	3.470	641.913	103.232	7.192.979
1978	35.937	2.179.139	4.118	432.215	35.279	2.530.268	21.587	1.759.155	3.457	702.660	100.378	7.603.437
1979	39.847	2.572.025	3.341	450.670	38.029	3.058.795	21.042	1.729.798	3.898	994.014	106.157	8.805.302
1980	43.187	2.939.561	2.694	475.078	38.768	3.360.746	20.944	1.945.375	3.952	890.545	109.545	9.611.305
1981	41.638	3.065.441	2.511	467.823	42.581	3.546.970	20.265	2.287.028	3.834	862.178	110.829	10.229.440
1982	43.164	3.376.644	2.625	497.510	43.359	4.019.733	18.942	2.410.427	3.867	1.131.354	111.957	11.435.668
1983	42.583	3.802.229	3.302	513.273	46.112	4.796.396	20.379	2.728.646	4.098	1.173.783	116.474	13.014.327
1984	41.598	3.901.467	3.280	552.598	41.393	4.798.082	20.936	2.864.930	3.129	808.022	110.336	12.925.099
1985	43.408	4.319.623	2.798	617.695	45.288	4.922.473	20.697	2.937.346	3.596	908.435	115.787	13.705.572
1986	43.857	4.776.967	2.869	629.837	43.815	6.163.343	23.397	3.163.687	4.054	914.161	117.992	15.647.995
1987	45.010	4.909.739	2.895	757.113	46.121	6.431.452	25.609	3.180.502	4.042	990.210	123.677	16.269.016
Met inbegrip van zoetwatervis												
1987	59.333	7.385.704	2.895	757.113	46.121	6.431.452	25.609	3.180.502	4.042	990.210	138.000	18.744.981
1988	61.434	7.806.430	2.923	770.206	43.600	5.658.744	24.226	3.254.489	8.926	2.641.552	141.109	20.131.421
1989	61.430	8.195.484	3.140	831.141	49.393	6.172.075	26.898	3.711.349	10.764	3.349.457	151.625	22.259.506
1990	67.296	9.251.988	3.199	860.406	52.077	6.365.395	34.814	4.299.402	10.150	3.123.926	167.536	23.901.117
1991	70.832	9.998.351	3.486	955.051	43.247	7.015.020	33.776	4.312.500	9.985	2.991.954	161.326	25.272.876
1992	70.788	9.934.627	3.194	906.160	46.055	7.065.059	34.452	4.095.773	11.173	3.027.355	165.662	25.028.974
1993	69.188	8.949.181	4.583	1.094.195	48.188	7.635.832	30.590	3.805.801	9.725	2.757.863	162.274	24.242.872
1994	69.665	9.263.951	4.333	1.206.033	60.100	9.601.497	31.971	3.859.604	10.682	2.965.223	176.751	26.896.308

Bron: N.I.S.

Bijlage 8 - Belgische uitvoer van vis en visserijproducten, 1960-1994

Jaar	Verse en bevroren vis		Bewerkte vis		Schaal- en weekdieren		Bereidingen en conser- ven van vis		Bereidingen en conser- ven van schaal- en weekdieren		TOTAAL	
	Ton	1000 F.	Ton	1000 F.	Ton	1000 F.	Ton	1000 F.	Ton	1000 F.	Ton	1000 F.
1960	9 304	155 107	2 042	40 477	514	8 537	1 078	20 248	33	2 298	12 971	226 667
1965	15 130	356 670	4 031	103 158	93	8 616	253	8 923	35	3 314	19 542	480 681
1970	20 918	593 933	7 391	182 580	312	19 452	334	18 464	45	5 282	29 000	819 711
1971	23 046	660 786	6 538	195 225	198	21 673	366	22 472	67	13 480	30 215	913 636
1972	19 916	632 620	6 286	201 071	549	58 297	1 052	62 499	50	7 239	27 853	961 726
1973	18 889	757 997	3 802	141 605	665	70 808	2 683	169 088	189	37 671	26 228	1 177 169
1974	16 157	735 952	2 766	143 557	476	59 621	2 826	214 089	190	37 636	22 415	1 190 855
1975	14 200	655 879	2 358	124 503	814	87 719	2 622	197 601	251	51 455	20 245	1 117 157
1976	14 851	846 501	2 578	145 969	804	106 558	2 395	197 246	265	54 609	20 893	1 350 883
1977	15 277	823 521	1 248	83 794	2 372	285 344	2 023	187 675	269	67 506	21 189	1 447 840
1978	16 821	904 749	996	71 222	2 600	336 275	2 081	176 783	202	56 705	22 700	1 545 734
1979	14 382	932 852	968	69 902	2 618	332 248	1 965	167 312	500	157 805	20 433	1 660 119
1980	14 467	1 015 016	296	37 585	2 238	311 388	1 958	177 238	973	249 322	19 932	1 790 549
1981	20 937	1 229 024	362	45 908	1 749	307 298	2 236	210 391	893	257 410	26 177	2 050 031
1982	22 043	1 367 453	149	43 669	2 310	566 836	2 195	256 546	1 044	410 868	27 741	2 645 372
1983	20 301	1 403 589	407	105 229	3 389	905 936	2 814	375 899	1 178	462 100	28 089	3 252 753
1984	18 287	1 468 985	663	192 101	3 077	831 935	3 743	505 124	1 326	462 224	27 096	3 460 369
1985	19 099	1 927 564	555	221 359	3 888	1 038 963	3 975	563 531	1 047	386 911	28 564	4 138 328
1986	18 931	2 402 090	535	249 584	5 426	1 499 474	3 352	486 908	1 256	453 738	29 500	5 091 794
1987	21 387	2 629 882	624	302 024	7 820	1 878 852	4 271	616 086	1 150	369 576	35 252	5 796 420
Met inbegrip van zoetwatervis												
1987	24 107	3 035 654	624	302 024	7 820	1 878 852	4 271	616 086	1 150	369 576	37 972	6 202 192
1988	25 456	2 662 161	795	361 604	4 481	1 257 887	4 161	737 539	5 768	1 282 794	40 661	6 301 985
1989	23 460	2 706 387	889	427 387	5 619	1 560 524	4 324	892 455	6 858	1 519 897	41 150	7 106 650
1990	25 402	2 725 610	965	413 696	6 172	1 635 470	7 027	1 159 025	6 547	1 492 769	46 113	7 426 570
1991	24 963	3 004 303	1 169	496 051	5 973	1 663 904	6 697	1 048 519	6 305	1 465 685	45 107	7 678 462
1992	21 124	2 569 670	995	351 433	6 097	1 656 550	6 097	1 656 550	6 022	1 318 897	40 921	6 859 827
1993	20 343	2 388 182	1 979	374 704	11 177	2 567 237	4 654	972 455	6 490	1 354 541	44 643	7 657 119
1994	19 409	2 580 043	1 704	453 253	13 031	3 340 223	4 889	760 862	6 979	1 490 534	46 012	8 624 915

Bron: N.I.S.

Bijlage 9 - Aantal vissers en varende schepen, 1960-1994

Jaar	Aantal aangemonsterde vissers op 31.12	Aantal afgemonsterde vissers op 31.12	Totaal aantal vissers op 31.12	Aantal varende schepen op 31.12
1960	1 736	432	2 168	384
1965	1 464	437	1 901	339
1970	1 264	379	1 643	294
1971	1 265	368	1 633	284
1972	1 189	418	1 607	267
1973	1 126	422	1 548	248
1974	1 096	387	1 483	245
1975	1 072	367	1 439	239
1976	1 015	400	1 415	227
1977	919	407	1 326	201
1978	914	361	1 275	202
1979	899	356	1 255	197
1980	894	375	1 269	195
1981	894	367	1 261	193
1982	865	405	1 270	187
1983	889	385	1 274	187
1984	887	395	1 282	191
1985	875	391	1 266	188
1986	896	362	1 258	193
1987	904	359	1 263	194
1988	898	414	1 312	195
1989	908	363	1 271	200
1990	845	404	1 249	194
1991	818	430	1 248	190
1992	762	538	1 300	169
1993	720	495	1 215	158
1994	652	455	1 107	150

Bron : Bestuur van het Zeewezen en van de Binnenvaart - Jaarverslagen over de evolutie van de visserijvloot - Toestand op 31 december van elk jaar.

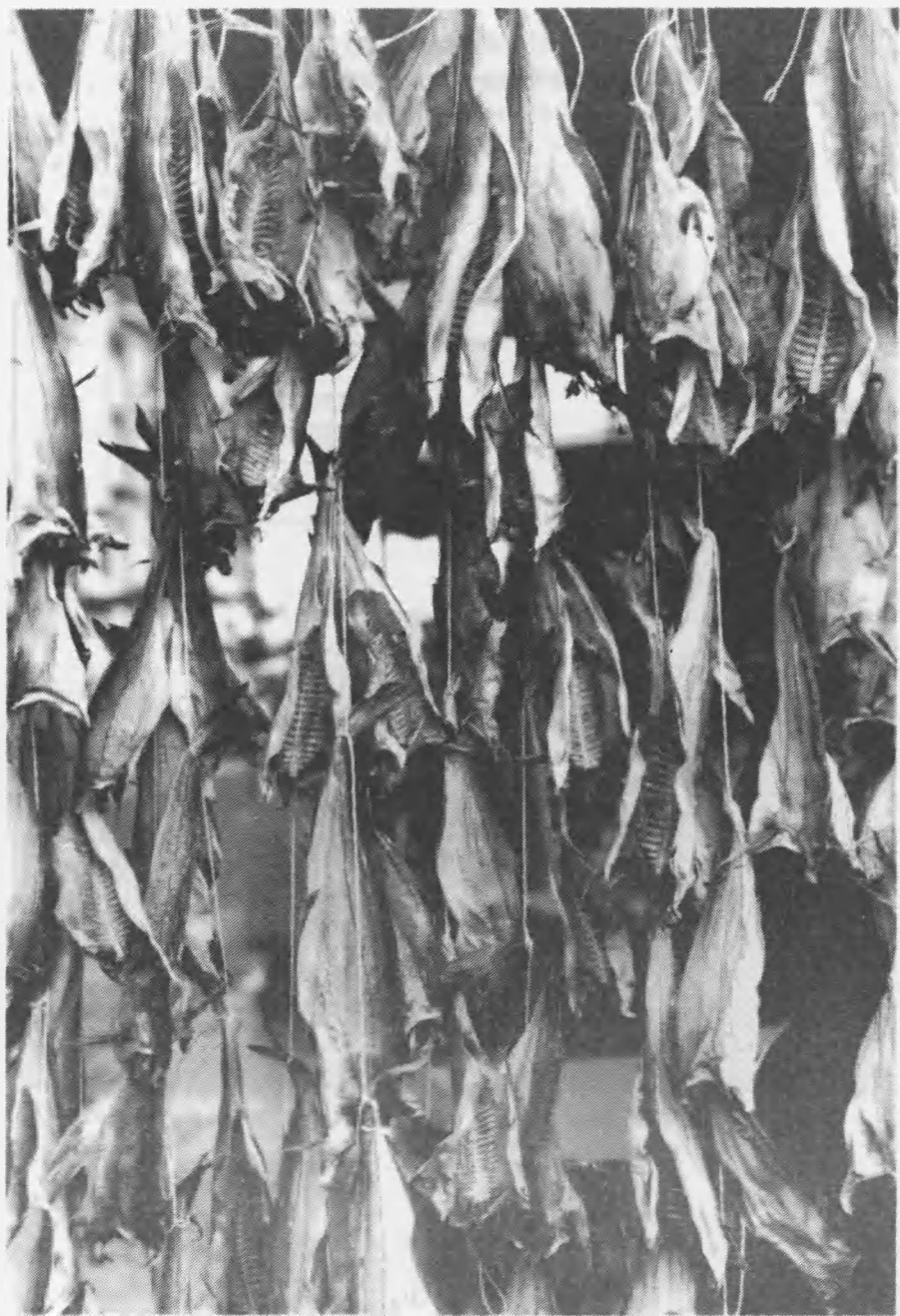

Grafiek 1 (a)  
Belgische visaanvoer in Belgische havens  
1970-1994

Hoeveelheid

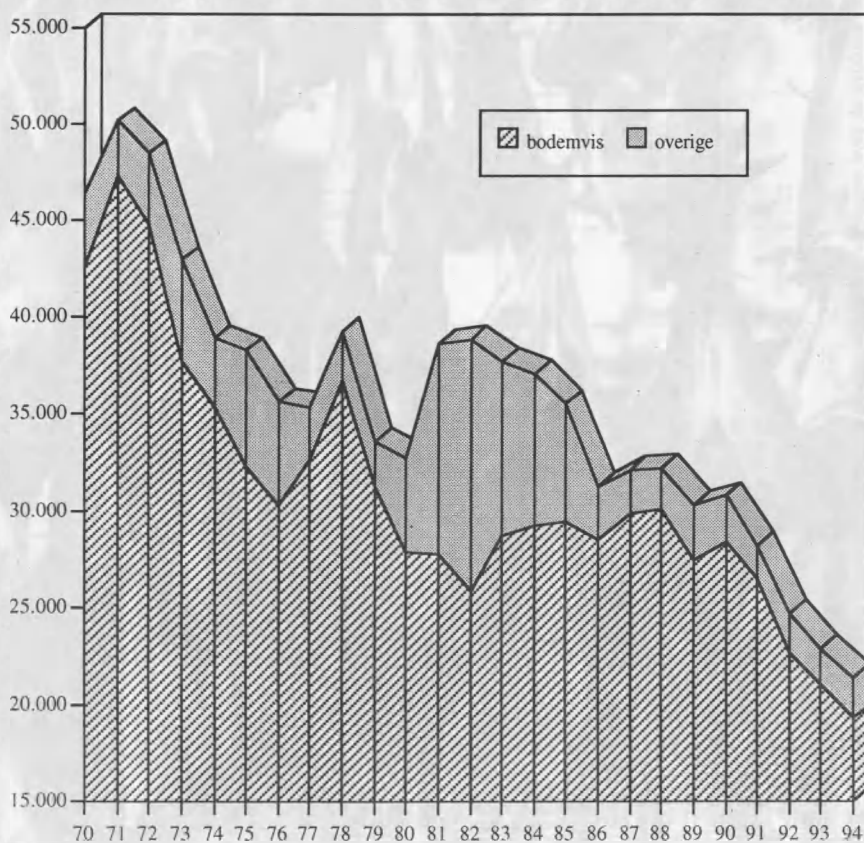

Grafiek 1 (b)  
Belgische visaanvoer in Belgische havens  
1970-1994

Waarde

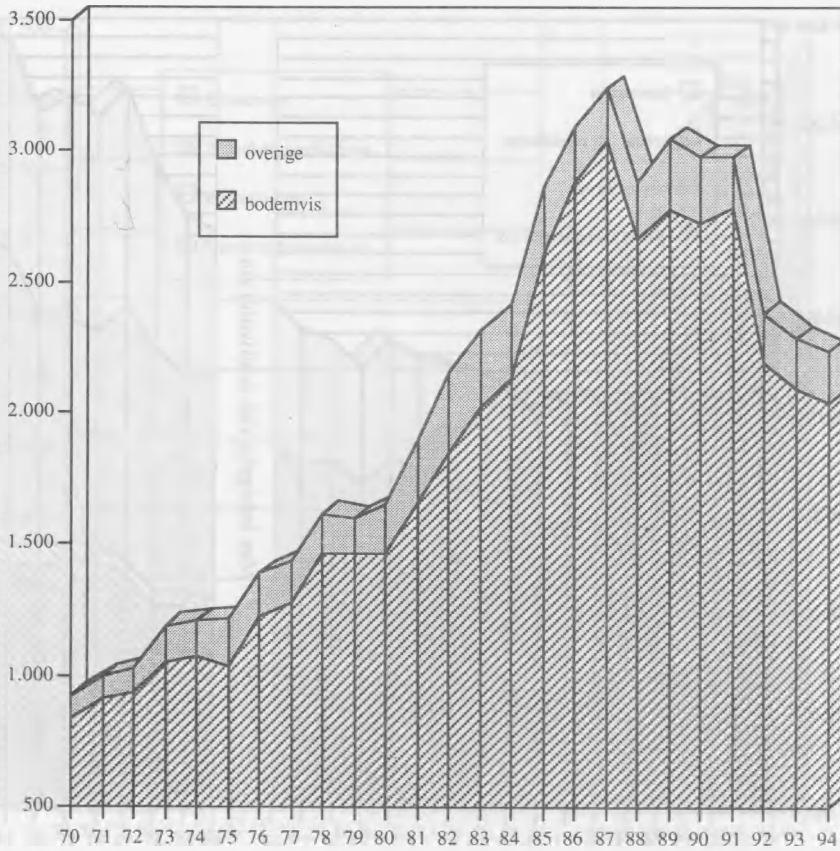

Grafiek 2 (a)  
 Invoer van zeeproducten (excl. vismeel)  
 1970-1994

Hoeveelheid

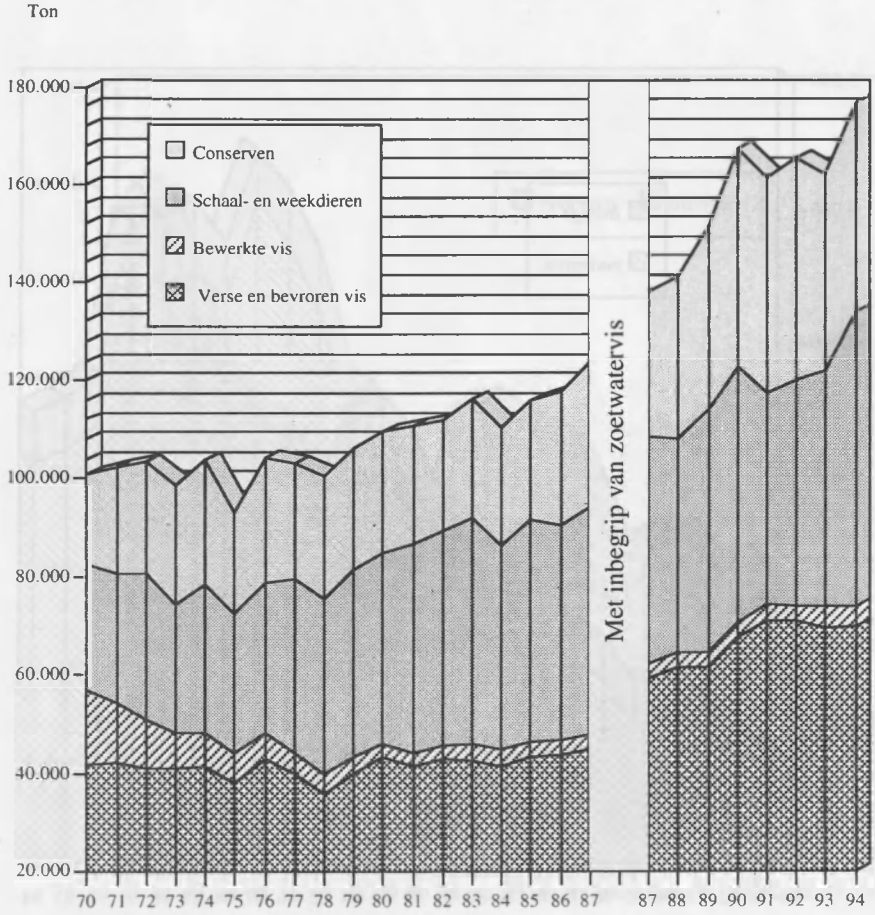

Grafiek 2 (b)  
 Invoer van zeeproducten (excl. vismeel)  
 1970-1994

Waarde

milj. F

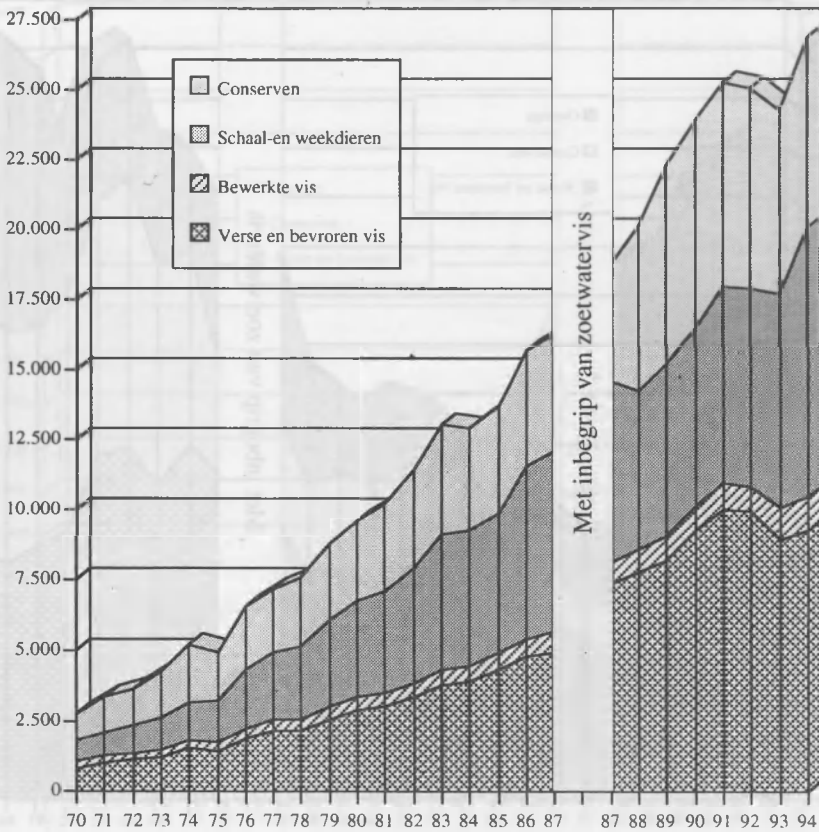

Grafiek 3 (a)  
 Uitvoer van zeeproducten (excl. vismeel)  
 1970-1994

Hoeveelheid

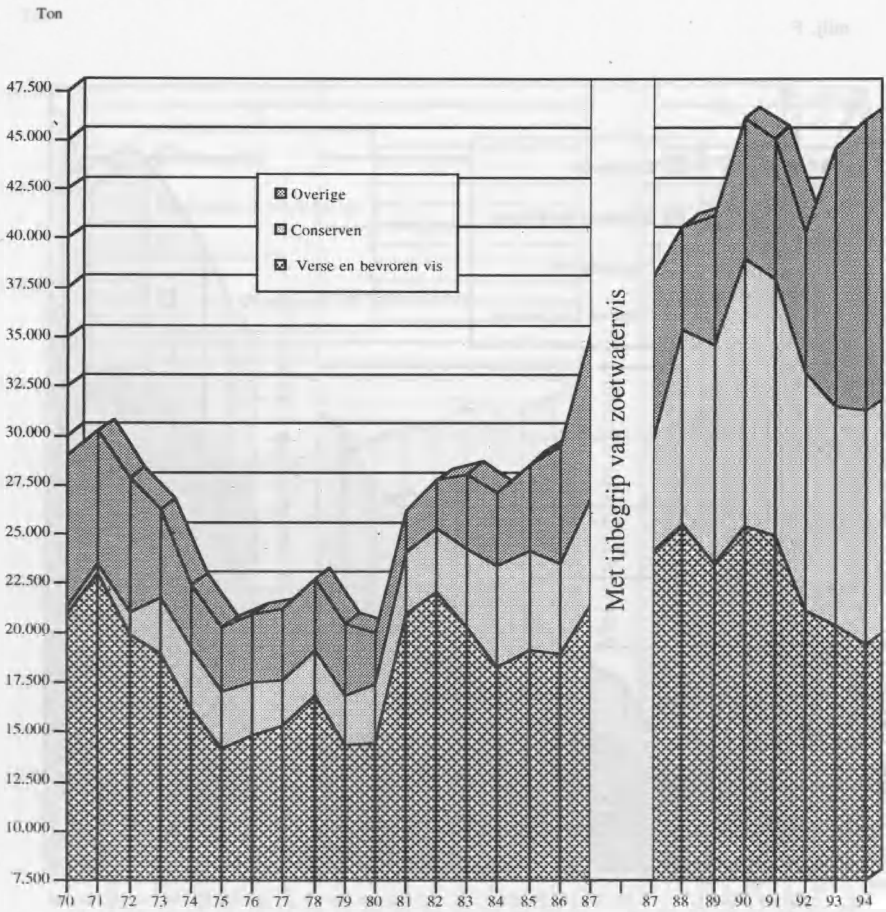

Grafiek 3 (b)  
 Uitvoer van zeeproducten (excl. vismeel)  
 1970-1994

Waarde

mij. F

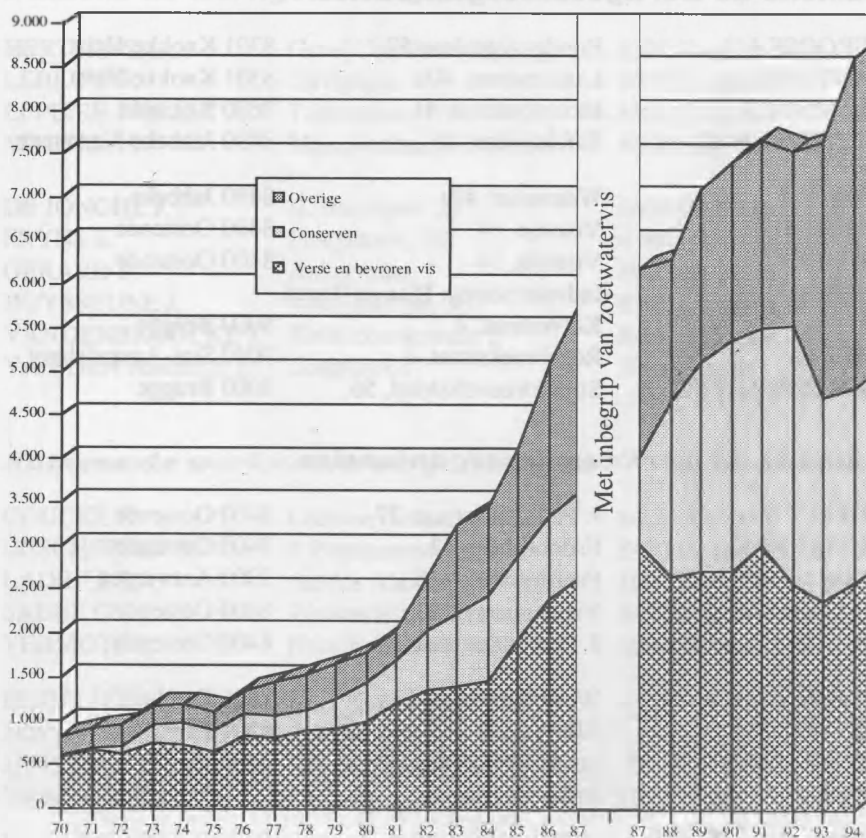

## Samenstelling van de Bijzondere

### **Voorzitter**

DESUTTER E. Apollo XI laan, 33 8300 Knokke-Heist

### **1. Werkende leden**

#### **Namens de werkgeversorganisaties**

DEROOSE J.	Bondgenotenlaan 57	8301 Knokke-Heist
VANTORRE A.	Laurierstraat, 40	8301 Knokke-Heist
VERMOTE J.	Bloemenstraat, 41	8670 Koksijde
WITTEVRONGEL A.	Tafeldycken, 25	8490 Jabbeke-Varsenare
BOELS J.	Weststraat, 49a	8490 Jabbeke
GEKIERE R.	Vismijn, 44	8400 Oostende
GRYSON A.	Vismijn, 34	8400 Oostende
PIETERS G.	Industrieterrein Blauwe Toren Kolvestraat, 4	8000 Brugge
RAES G.	Rozebroekstraat, 1	9040 Sint-Amandsberg
VAN DEN ABEELE A.	Stijn Streuvelsstraat, 56	8000 Brugge

#### **Namens de werknemersorganisaties**

DHELFT R.	J. Peurquaetstraat, 27	8400 Oostende
DUMAREY G.,	Esdoornlaan, 43	8400 Oostende
GEERAERTS A.	Paardenmarkt, 66	2000 Antwerpen
MAURAU A.,	Vrijheidstraat, 80	8400 Oostende
VICTOR I.	J. Peurquaetstraat, 27	8400 Oostende
CLAES M.	Westhinderlaan, 4	8420 De Haan
DE SMEDT C.	Werkkaai, 3	8380 Zeebrugge
STALPAERT P.	Dr. L. Colensstraat, 7	8400 Oostende
STUER J.	Bolwerkstraat, 6	2200 Herenthals
CROSSE E.	Vlamingstraat, 49	8000 Brugge

#### **Gecoöpteerde leden**

GHYS R.	Slijkenssteenweg, 1	8400 Oostende
HOVART P.	Ankerstraat, 1	8400 Oostende

# Raadgevende Commissie voor de Visserij

31/12/94

## 2. Plaatsvervangende leden

### Namens de werkgeversorganisaties

HERTSENS A.	Graaf Ursellaan, 20	8300 Knokke-Heist
LEBLUY G.	Clivialaan, 46	8400 Oostende
LEPEIRE-NOLLET M.	Taboralaan, 176	8400 Oostende
MAESEN E.	Meeuwenlaan, 18 - bus 4	8400 Oostende
DE JONGHE J.	H. Baelskaai, 24	8400 Oostende
FRYNS L.	Ploegstraat, 3B	8380 Zeebrugge
GERARD P.	Ankerstraat, 2	8000 Brugge
HUYSSSEUNE J.	Vismijnstraat, 30	8380 Zeebrugge
VANDENBROUCKE J.	Kwintebankstraat, 2	8400 Oostende
VAN DEN ABEELE J.	Coupure 61	8000 Brugge

### Namens de werknemersorganisaties

COUCKE R.	Leeuwerikenstraat, 161	8400 Oostende
DESCHEPPER G.	J. Peurquaetstraat, 1/12	8400 Oostende
LADRILLE A.	rue des Alexiens, 18	1000 Bruxelles
SABBE G.	Westendelaan, 211	8430 Middelkerke
VERMOTE R.	Noordreiestraat, 35	8000 Brugge
HUGELIER J.	Dr. L.Colensstraat, 7	8400 Oostende
JANSSENS J.	Lucashoeve, 7	2150 Borsbeek
JANSSENS T.	Kraaienlei, 23	2900 Schoten
VANDENBUSSCHE J.	Oude Burg, 17	8000 Brugge
MALYSSE W.	Vindictivelaan, 7	8400 Oostende

### Gecoöpteerde leden

DE WINTER E.	Bargestraat	8400 Oostende
POLLET F.	Zeebrugse Visveiling nv Postbus 23	8380 Zeebrugge



---

**Leopold II-laan, Stadhuis - 8400 OOSTENDE**  
**Tel. : 059/70.61.28**

**Blijde Inkomstlaan, 17-21 - 1040 BRUSSEL**  
**Tel. : 02/233.88.37 - Fax 02/233.89.12**

**Samenstelling : JACOBS Eddy**  
**VERHAEGHE Chris**  
**Tikwerk - opmaak : BOHEZ Frieda**

**CRB 1996/234 - VIP 96.10.2**

