ZEVENDE JAARGANG — Nr 18. PRIJS: 60 CENTIEMEN ZATERDAG 6 MEI 1939.

# HET VISSCHERIJBLAD

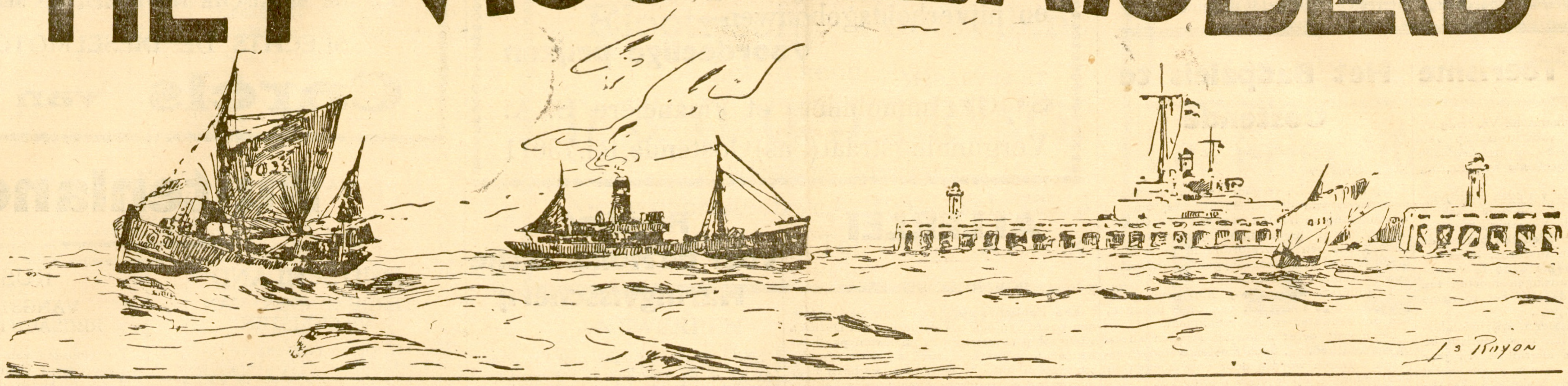

## WETENSCHAP. NIJVERHEID. HANDEL

LICHTEN

MEI

| | uit | aan |
|---|---|---|
| 1 M | 4.18 | 1.01 |
| 2 D | 4.16 | 19.03 |
| 3 W | 4.14 | 19.04 |
| 4 D | 4.13 | 19.06 |
| 5 V | 4.11 | 19.08 |
| 6 Z | 4.09 | 19.09 |
| **7 Z** | **4.08** | **19.11** |
| 8 M | 4.06 | 19.12 |
| 9 D | 4.04 | 19.14 |
| 10 W | 4.02 | 19.15 |
| 11 D | 4.01 | 19.17 |
| 12 V | 3.59 | 19.18 |
| 13 Z | 3.58 | 19.20 |
| **14 Z** | **3.56** | **19.21** |
| 15 M | 3.55 | 19.23 |
| 16 D | 3.53 | 19.24 |
| 17 W | 3.52 | 19.26 |
| 18 D | 3.50 | 19.27 |
| 19 V | 3.49 | 19.29 |
| 20 Z | 3.48 | 19.30 |
| **21 Z** | **3.46** | **19.31** |
| 22 M | 3.45 | 19.33 |
| 23 D | 3.44 | 19.34 |
| 24 W | 3.43 | 19.35 |
| 25 D | 3.42 | 19.36 |
| 26 V | 3.41 | 19.38 |
| 27 Z | 3.40 | 19.39 |
| **28 Z** | **3.39** | **19.41** |
| 29 M | 3.38 | 19.42 |
| 30 D | 3.37 | 19.43 |
| 31 W | 3.36 | 19.44 |

Deze tabel geeft het wezenlijk uur volgens de zon.

HOOG-WATER

MEI

| | | |
|---|---|---|
| 1 M | 11.29 | 22.47 |
| 2 D | 11.14 | 23.32 |
| 3 W | — | 12.01 |
| 4 D | 0.14 | 12.36 |
| 5 V | 0.53 | 13.13 |
| 6 Z | 1.34 | 13.51 |
| **7 Z** | **2.15** | **14.19** |
| 8 M | 2.55 | 15.07 |
| 9 D | 3.37 | 15.49 |
| 10 W | 4.24 | 16,37 |
| 11 D | 5.17 | 17.35 |
| 12 V | 6.22 | 18.46 |
| 13 Z | 7.33 | 19.58 |
| **14 Z** | **8.41** | **21.02** |
| 15 M | 9.38 | 21.52 |
| 16 D | 10.23 | 22.36 |
| 17 W | 11.02 | 23.16 |
| 18 D | 11.39 | 22.54 |
| 19 V | —.— | 12,15 |
| 20 Z | 0.33 | 12.57 |
| **21 Z** | **1,11** | **13.31** |
| 22 M | 1,55 | 14.15 |
| 23 D | 2.44 | 15,01 |
| 24 W | 3.35 | 15.52 |
| 25 D | 4.31 | 16,50 |
| 26 V | 5,35 | 18,00 |
| 27 Z | 6.45 | 19,11 |
| **28 Z** | **7.57** | **20.23** |
| 29 M | 9,05 | 21,27 |
| 30 D | 10,06 | 22,23 |
| 31 W | 10.55 | 23,12 |

Vanaf 9 April tot 7 October toonen de uurwerken aan land één uur later.

BUREEL : SPAARZAAMHEIDSTRAAT, 28 OOSTENDE.
Telefoon Bureel 73910 Postcheckrekening 1070.98
Drukkerij 73758 VERSCHIJNT ELKEN ZATERDAG

Bestuurder-Eigenaar :
P. VANDENBERGHE
Handelsregister 5327

ABONNEMENTEN :
BINNENLAND. — Een jaar 25 fr. ; 9 maanden 20 fr. ; 6 maanden 15 fr. ; 3 maanden 10 fr. ; BUITENLAND 3 gulden of 50 fr.

## Wetenswaardigheden over de Haringrassen der Noordzee

### Belangrijke Gegevens voor onze Visschers

VERWACHTINGEN OMTRENT DE TEELT 1939—1940.

Van de hand van dr. J. J. Tesch, hoofd van de afdeeling Zeevisscherij van het Rijksinstituut voor Biologisch Visscherij-onderzoek verscheen in het maandoverzicht van Maart omtrent de uitkomsten der visscherij en mededeelingen van de Rijksinstituten voor Visscherij-onderzoek een interessant artikel over de herfst en winter-haringvisscherij waaraan wij het volgende ontleenen:

De haringvisscherij onder den Engelschen wal is een van onze belangrijkste bedrijfstakken. Zoodra de visscherij om en nabij de Doggersbank geeindigd is, zetten onze loggers koers naar de gronden bij Smith Knoll, en in December—Januari zoeken velen nog hun geluk in het Oostelijk deel van het Kanaal.

De haring, waarop van October tot Januari (Februari) gevischt wordt, bestaat uit twee rassen, die zich én door hun gemiddeld wervelaantal én door hun paaitijd onderscheiden. Vooreerst hebben wij te doen met uitloopers van de eigenlijke Noordzee- of Bankharing ; deze paaien in de Z. W. Noordzee (Vlaamsche Bocht, Hoofden) van eind October tot eind November. Een tweede ras is dan van het Kanaal, hetwelk in December-Januari paait.

Wat de verblijfplaatsen van deze beide rassen betreft, moet opgemerkt worden, dat de voorstelling, als zou het eene ras in de Noordzee, het andere in het Kanaal voorkomen, slechts schematisch zijn. In werkelijkheid komen zij dikwijls gemengd in de scholen voor. Het kan in eenig seizoen voorkomen, dat de Kanaalharing tot ver in de Noordzee, tot Smith Knoll, doordringt ; het is ook mogelijk, dat Bankharing een eind het Kanaal opzwemt. De beide woongebieden liggen dus in de nabijheid van het Nauw van Kales over elkander heen. Temperatuur en zoutgehalte van het water, en met name de stroomingen, hebben daarop grooten invloed.

Tien jaren lang hebben wij in het seizoen deze visscherij nagegaan, en zooveel mogelijk iedere week een monster versche haring van 200 stuks, meest door drijfnetten gevangen op lengte, ras, rijpheid en leeftijd onderzocht (het laatste door onderzoek van de jaarringen op de schubben). Het is gebleken dat de visschen steeds 3—10 jaar oud zijn. de «stock» waarop wordt gevischt, bestaat dus uit haring van nogal uiteenloopenden leeftijd, en de 3-jarige (op welken leeftijd de rijpheid het eerst intreedt) zijn de jongste en natuurlijk, in het algemeen, de kleinste visschen.

In deze «stock» zijn dus 8 jaargangen, waarvan de lengte uiteenloopt van 20—29 cm. Slechts zeer enkele visschen zijn boven 29 cm. Maar het is niet te verwachten, dat alle jaarklassen even talrijk zijn, en evenmin dat de jongste het meest voorkomen, en de volgende regelmatig afnemen. Want het broed (dat als 3-jarige haring het eerst in de drijfnetten gevangen wordt) is volstrekt niet alle jaren gelijk in omvang. Er zijn slechte, middelmatige en goede jaarklassen, met het gevolg, dat men al deze door elkaar in de «stock» aantreft. Een jaargroep treedt, vanaf het begin van het 4e levensjaar, acht maal achter elkander op in de vangst, en het zal van de getalsterkte van die jaarklasse afhangen, of zij al dan niet een gunstigen invloed heeft op de haringvangst. De regel is dat een 3-jarige jaargang in de vangst het volgende jaar een aanzienlijke stijging vertoont, maar daarna regelmatig afneemt, om practisch na het 10e jaar, te eindigen.

Uit de resultaten van het onderzoek naar den leeftijd van de gevangen haring blijkt, dat in het najaar van 1934 een goede 5-jarige haring (van 1929) aanwezig was met 47,6 pct, die in de volgende winters resp. 24,6, 17.6, 10.5, en 5.1 pct. van de «stock» uitmaakte en dus als 8- en 9-jarige haring nog in getalsterkte opviel. Een andere talrijke jaargroep is die van 1932 ; deze begon in het najaar van 1935 als 3-jarige visch met 17.8 pct. in de vangsten, en leverde in 1936-1937 36.6 pct., in 1937—1938 28,9 pct. en in 1938—1939 nog 20.1 pct., toen zij reeds 6 jaren oud was. Slechte broedjaren waren daarentegen 1930, 1933 en — naar onze laatste onderzoekingen aantoonden — ook 1935, want toen deze laatste jaargang 3 jaren oud was in den afgeloopen herfst en winter bracht zij het niet verder dan 4 pct., zoodat hare vooruitzichten niet gunstig zijn. Daartegenover staat weer, dat gedurende de laatste teelt het broed 1934 uitermate talrijk moet zijn geweest, aangezien 4-jarige haring 43 pct. van de totaalvangst (in individuen natuurlijk, niet in gewicht) leverde. Ditzelfde broed maakte in den voorafgaanden winter reeds een goed begin, met 17.4 pct.

Nu zal de practijk van de visscherij misschien denken, dat het er weinig of niets toe doet, hoe oud de haring is, die men vangt, haring is er altijd wel, zooals men door lange ervaring geleerd heeft, en als de visscher maar aan zijn trekt komt, is er geen reden tot klagen in dat opzicht. Maar twee feiten moeten ons toch er toe brengen, nog eens te denken.

Ten eerste : de lengte der haring hangt natuurlijk met haar leeftijd samen. Hoewel individueel deze lengte van visch van denzelfden ouderdom natuurlijk nogal wat verschilt, stijgt de gemiddelde lengte van 3- tot 4-jarigen leeftijd ongeveer met 1,5 cm., daarna met nagenoeg 1 tot ½ cm. Veel jonge haring (zooals in den laatsten winter bij de 4jarige) beteekent dus kleine visch — hetgeen zonder meer duidelijk is.

Ten tweede : onze ondervinding heeft aangetoond, dat de jonge haring (van 3 tot 4 jaar) het eerst op de gewone vanggronden verschijnt, en dat later de oudere komen naar gelang van hun leeftijd. Zijn er weinig jongere haringen in de «stock», dan is het begin van de teelt bij Smith Knoll slecht. Zijn er veel oudere haringen (van 7—9 jaar) te verwachten, dan komen deze later in de 2e helft van November of in December. En dezelfde volgorde geldt ook voor het Kanaal. Wanneer er dus in October weinig (en dan kleine) haring wordt gevangen, is er nog geen reden om dan maar de sluiting van de haringteelt vroeger te laten ingaan dan anders.

Uit deze overwegingen zal, hopen wij, duidelijk zijn, dat het toch wél van nut is de sterkte der jaargroepen in de «stock» te weten, omdat men daaruit eenigszins het verloop van de volgende teelt kan opmaken.

Nu zijn voorspellingen altijd gewaagd. — Echter, afgaande op wat wij vroeger te dien opzichte hebben geleerd, kunnen wij betreffende de teelt 1939—1940 toch wel iets verwachten : nl. **dat het begin van de teelt (dus October 1939) niet goed zal zijn,** daar er weinig of geen 4-jarige haring zal zijn (over de 3-jarige kunnen wij nog niets zeg- zal zijn, zal evenwel in November veel goed- gen). De jaargang 1934, die dan 5 jaar oud maken, want deze is overvloedig. De visscherij zal ook in December nog gunstig zijn, want de 7-jarige, dus grootere haring (afkomstig van 1932) is talrijk te verwachten. Kortom : men zal een slecht begin, maar een beter middelgedeelte, een redelijk einde van de toekomstige teelt tegemoet kunnen zien.

Het valt bij dit alles op, dat wij op één belangrijk punt in groote onzekerheid verkeeren : wij kunnen niet zeggen, hoe het «nieuwe» broed (van 1936) zal zijn, als het in den a.s. herfst verschijnt. Deze omstandigheid is een bedenkelijk zwak punt in onze redeneering. Dit hangt ook samen met deze cardinale vraag : hoe ontstaan, of liever : hoe ontwikkelen zich de jaarklassen, welk percentage van de larven groeit tot volwassen visschen op, en vóór alles : welke uiterlijke omstandigheden (stroom, temperatuur, zoutgehalte van het water) hebben daarop invloed ?

Het is wel zeker, dat de stroom (bedoeld is de reststroom uit het Kanaal naar de Noordzee) een zeer belangrijke rol speelt. En die stroom wordt weer bepaald door de overwegende windrichtingen in den tijd, dat de haringlarven te voorschijn komen. Veel Z.W. en W. winden in December—Januari veroorzaken een N.O.-O. strooming, en met deze worden de larven de Noordzee ingevoerd en kunnen daar gemeenlijk hun planktonisch voedsel vinden, zoodat dan een gunstig broed ontstaat.

Er is in de laatste jaren dan ook wel degelijk verband gevonden tusschen meteorologische factoren in den overgang van het jaar (wanneer de meeste jonge haringlarven rondom het Nauw van Kales in het water zijn) en het al of niet gelukken van het haringbroed te dien tijde : dit laatste zal dan 3 jaar later tot uiting komen in de talrijkheid van de jongste volwassen haring. Echter zijn de gegevens, die natuurlijk over een lange reeks van jaren moeten loopen, nog niet talrijk genoeg om met zekerheid te voorspellen, of er in den herfst van dit jaar weinig of veel 3-jarige haring zal zijn. Mocht dit wel het geval zijn, dan kan dit het begin van de teelt iets verbeteren.

***

**Nota der Redactie.** — Deze uiterst belangrijke mededeelingen van Dr. Tesch zijn voor onze visschers van het grootste nut.

Op alle bevaarbare wegen in België vindt u
ESSO
GASOLIE
Standard American Petroleum Company n. v.

## De O.145 opgebrand

### Wat de Schipper vertelt

Verleden week meldden we het opbranden van de O.145 «Raphael Georges», toebehoorende aan Calcoen Maurice, terwijl het vaartuig op de visscherij ter Witte Bank vertoefde.

Raphael Calcoen, zoon van den reeder en schipper aan boord van de O.145, vertelt ons thans het volgende.

Het vaartuig was op Vrijdag 21 April 1939 's morgens uitgevaren naar de Witte Bank.

's Zondags stak een storm op en zij dachten het geraadzamer een schuilplaats te gaan zoeken in de haven van Heligoland, waar ze dichtbij waren.

Ze gingen er met talrijke andere Duitsche vaartuigen ten anker tot den anderen dag.

Na gevischt te hebben in de nabijheid van het Weser lichtschip, trokken zij wat verder tot de Ausser Eider.

Een tijd werd geluisterd naar de gesprekken van de Oostendsche visschersbooten en kwamen zij in gesprek met de O.312, die hen per radio opgeroepen had.

Na een 3-tal minuten spreken met dit vaartuig, sloeg plots de Myriameter van de verzendpost van de O.145 tot aan het einde zijner verdeelingsboog en daar de schipper dacht dat de verzendpost niet meer uitzond, sloot hij deze af.

De schipper van de O.312 meldde dat hij hem in het begin van het gesprek ontvangen had, maar verder niet meer.

Plots werd Calcoen een sterke brandgeur gewaar, zooals van brandende rubber.

Hij riep de motorist toe en keek zelf de electrische leiding van de post en het tableau na.

Ondertusschen kwam de motorist uit de motorkamer geloopen en riep dat het al rook en vuur in de machinekamer was.

Eerst werd getracht den brand te bestrijden van in de machinekamer, maar dat bleek weldra onmogelijk en moest beproefd worden langs de motorkap.

Niets helpende werd de motor stil gelegd. Met veel moeite konden de scheepspapieren uit het logiest gehaald worden. De reddingsboot werd uitgeworpen en na een half uur kwamen de vlammen van tusschen de motorkap en het dek te slaan.

Daar het gevaarlijk was nog aan boord te blijven, besloot men in de nabijheid van het schip met de reddingboot te blijven. Weldra was het schip een vlammende toorts, een ontploffing had plaats en na nog drie uur rondgedoold te hebben in de hoop dat iemand zou opdagen, trokken zij met het geredde kompas naar Aussen Eider lichtschip, waar zij rond 7 uur aankwamen, er opgepikt en goed verzorgd werden, om vervolgens met de boeilegger «Triton» naar Cuxhaven te worden gevoerd.

Aldus luidden de gezegdens van den beklagenswaardigen en braven schipper.

Aan den Onderzoeksraad thans de juiste oorzaak, die waarschijnlijk een kortsluiting moet geweest zijn, op te zoeken.

GEBRUIKT
Shell
PRODUCTEN
Gij zult tevreden zijn.

## De Economische Ontwikkeling van IJsland

Gedurende onze kinderjaren was Ysland in onze verbeelding, een onbekend land, ginder ver weg in het Noorden bedekt met sneeuw en ijs en waar de ijsbeer heer en meester was samen met de Eskimo.

Daarvan is echter weinig of niets overgebleven en heeft het land gedurende de laatste jaren een geweldige economische ontwikkeling gekend die zeer ten goede is gekomen aan land en bevolking. Daar waar onze medewerker J. Van Wynsberghe een beschrijving geeft over het dagelijksche leven op een vischbak in de Yslandsche wateren visschend, zullen wij hier het een en ander ten beste geven over de maatschappelijke en economische bedrijvigheid van dit barre eiland.

Op Ysland, dat grootendeels onbewoond en onbebouwd is, leven en werken ongeveer 120.000 inwoners waarvan 30 t. h. de hoofdstad Rekjavik bewonen. Het bar klimaat is de oorzaak dat het binnenland schaarsch bewoond wordt.

Na de veeteelt is de visscherij een der belangrijkste bedrijven ; eigenaardig echter is het feit dat de visschersvloot zich zeer laat heeft ontwikkeld : in 1903 was er slechts één stoomvaartuig, nu is dit getal gestegen tot 40. Langen tijd was deze visscherij vooral geconcentreerd op kabeljauw en klipvischvangst waarvoor Spanje, Portugal en Italie gretige afnemers waren. Het feit dat deze landen zich toegerust hebben om zelf de klipvisch te verwerven en anderzijds de politieke verhoudingen hebben aan dit eens zoo voorspoedig bedrijf zijn voornaamste klienten doen verliezen. In de laatste jaren werd meer aandacht besteed aan de haringvisscherij, niet om de visch zelf maar wel voor het bereiden van vischolie en vischmeel. Dit verlies van de buitenlandsche markten is des te meer belangrijk als men nagaat dat 60 t. h. van den totalen vischopbrengst naar deze landen uitgevoerd werd. Ook deviezenkontrool kwam hier den uitvoer sterk belemmeren zoodat den Duitschen export slechts kon behouden worden dank zij het invoeren van allerlei Duitsche koopwaren, die meestal niet van doen waren.

Zeer onlangs is echter een nieuwe bijtak van vischnijverheid tot stand gekomen namelijk het snel bevriezen van levende visch of van vischfilets die vooral in Engeland groote afname vinden.

Wat de haringvisscherij aangaat, moet worden gemeld dat deze dank zij de Regeeringssteun zulke schitterende resultaten kon opleveren. Algemeen wordt dan ook aangenomen dat dit bedrijf de eenige redding van de Yslandsche visscherij is. Als exportmiddel heeft de Yslandsche haring nog geen belangrijke plaats kunnen innemen ; hij wordt meer verwerkt tot olie of meel. Van den totalen Yslandschen uitvoer die 330.000.000 fr. bedraagt is het deel van de zeeprodukten de 4/5.

Men moet nu niet denken dat het maatschappelijk en economisch leven van Ysland zich uitsluitend tot de zeevisscherij bepaalt, ook de veeteelt en landbouw (eerder moestuinen) nemen een zeer belangrijke plaats in. Trots het harde klimaat is men er in gelukt tarwe en aardappelen te kweeken zonder dat de geheele behoefte echter kan voldaan worden. Het zal als in een sprookje klinken wanneer wij zeggen dat tomaten en druiventrossen worden verbouwd.

En toch is het werkelijkheid.

Het spreekt van zelf dat het winnen van fruit en groensels slechts mogelijk zijn in broeikasten dank zij het vernuftig aanwenden van de talrijk warme waterbronnen. De totale oppervlakte der gezamenlijke broeikasten beslaat meer dan 6.000 v. m. Dit water heeft bij het ontspruiten een warmte van 40 à 60 graden Celsius en verliest heel weinig warmtevermogen door het omleiden in de verschillende waterleidingen. Zoo wordt de geheele stad, zoowel gasthuizen, woningen als de openbare zwemkom op goedkoope wijze van warm water voorzien.

Op politiek gebied is Ysland, niettegenstaande zijn geringe bevolking, sedert 1918 een onafhankelijke Staat aan Denemarken verbonden in den persoon van den Deenschen vorst. Ysland kan tevens met recht en reden beweren dat het de oudste demokratie ter wereld is.

"BP"
PRODUKTEN
GAS-OLIE — ESSENCE
PETROLEUM
SPREKEN VOOR ZICH ZELF

Paul Cossey
FABRIKANT - JUWELIER
LID DER DIAMANTBEURS
Voordeeligste huis der streek
Volledige keus moderne horloges
43, WITTE NONNENSTRAAT - OOSTENDE
(1003)

## De verhoogde Pachtrechten in de Oostendsche Vischmijn

Nu het gemeentebestuur zijn voorgenomen beslissing heeft ten uitvoer gebracht en alle onderverhuurders van pakhuizen 25 t.h. meer moeten betalen, is de herrie onder al de kleinen welke hier een of tweemaal per week komen hun visch koopen, zeer groot en zijn er talrijke menschen die ofwel achterwege zullen blijven, ofwel langs den openbaren weg hun visch zullen inpakken, alzoo een gansch wespennest vormend en de omgeving van de vischmijn volledig verontreinigend.

Onvermijdelijk moet dit aan de reeders groote schade berokkenen en 't is juist dit welke ze nog noodig hebben.

We willen in ons volgend nummer hierop een laatste maal terugkomen en met cijfers en argumenten aantoonen, dat andere middelen mogelijk waren om aan den huidigen toestand te verhelpen.

We hopen dat het stadsbestuur de zaak zal willen herzien omdat de genomen beslissing veel gewichtiger en nadeeliger is, dan men zich had kunnen indenken.

MEKANIEKE TOUW- GAREN- EN NETTENFABRIEKEN
Ostend Stores & Ropeworks
N. V.
REEDERIJKAAI, OOSTENDE
Alle benoodigdheden voor Zeevaart, Zeevisscherij en — Openbare Werken —
Mazout «Purfina»
Diesel Motoren «Sulzer»

## Nog de Zaak der Rita's

Onze lezers zullen zich nog herinneren hoe de Rita's welke alhier een nieuwe wijze van visschen hebben ingeleid en aangekocht werden uit de handen van Spaansche reeders door de reederij Rossel, plotseling einde Juli door de Spaansche bemanning welke aan boord vertoefde, gekaapt werden op zee, terwijl de Belgische bemanning in bedwang werd gehouden.

We hebben verleden jaar de debatten welke voor de Boetstraffelijke Rechtbank te Brugge plaats hadden, volledig weergegeven en ook het vonnis, waarbij de Spanjaarden veroordeeld werden, gepubliceerd.

Pas thans komt de zaak zijn verloop te hebben voor het Beroepshof van Gent, waar kamervoorzitter Poll, zeer bevoegd in maritieme zaken, de debatten voorzat.

Voor het Beroepshof werd er nogmaals op gewezen hoe op 29 Juli 1937 beide booten ter vischvangst togen. De bemanning ging aan het muiten ter hoogte van Fasnet Point. Onder bedreiging en gewelddaden werd afzetterij gepleegd tegenover de Belgische kapiteins Julien De Wulf en Pieter De Crop. Op 8 Juli 1938 werden de betichten E. Olazabal, José Requera, G. Inchoussi, José Amablobiesa, J. Guena, José Berra, P. Solabeneta, I. Tolosa, R. Gormendia, A. Lerchunchicu en R. Echarte, allen van Spaansche nationaliteit voor de rechtbank van Brugge gedaagd, die ieder van hen veroordeelde tot 5 jaar gevangenisstraf en tot het betalen der kosten van het proces met lijfdwang van een maand. De burgerlijke partij bekwam den frank zedelijke schadevergoeding.

De h. Poll gaf zelf verslag over het onderzoek der zaak terwijl het openbaar ministerie de bevestiging vroeg der straf.

De Spaansche Republikeinsche regeering stelde zich eveneens als burgerlijke partij aan om de booten op te eischen.

In een lang gemotiveerd arrest heeft het Hof van Beroep het openbaar ministerie gevolgd en de uitspraak der Brugsche rechtbank bevestigd.

«HET VISSCHERIJBLAD»
IS TE VERKRIJGEN IN
ALLE BOEKWINKELS

## Nog het Keuren van Visch

Wij hebben de zaak van het keuren van visch destijds breedvoerig in ons blad behandeld. Thans wordt ons een verslag overgemaakt van den Raad der Veeartsenijschool, verbonden aan de Geneeskundige Faculteit der Rijksuniversiteit te Gent, die in zijn vergadering van 29 Maart l.l. den toestand onderzocht, die werd geschapen door het herhaaldelijk afkeuren te Gent van visch, welke te Oostende voor het verbruik was goedgekeurd geweest. Deze raad acht het zich een plicht het volgende aan de pers mede te deelen:

Geschillen als onderhavig kunnen enkel ontstaan bij gebrek aan een landelijk reglement op de vischkeuring; voor het oogenblik bestaan er slechts plaatselijke reglementen die van de eene gemeente tot de andere verschillen. In het belang zoowel van den vischhandel als van de volksgezondheid ware het wenschelijk een algemeen reglement door de Regeering te zien uitvaardigen, zooals dat reeds lang 't geval is geweest voor de vleeschkeuring.

Het beoordeelen van de deugdelijkheid van visch wordt op het oogenblik verricht door twee catgoriën van personen: 1) leeke keurders, die enkel empirisch kunnen handelen; b) scheikundigen die enkel de biochemische veranderingen kunnen vaststellen. In uitzonderlijke gevallen wordt diergeneeskundige tusschenkomst ingeroepen.

De wetenschappelijke onderzoekingen in verschillende landen uitgevoerd hebben bewezen, dat het chemisch onderzoek alleen, nog veel minder dan dit het geval is bij de vleeschkeuring, bij machte is om de biologische processen te achterhalen en dit onderzoek bijgevolg geen onaanvechtbare beoordeeling toelaat. De keuring van visch ligt alleen in de bevoegdheid van menschen die op de hoogte zijn van de biologische veranderingen welke zich na den dood in vischvleesch afspelen. Dit heeft men in verschillende landen zeer goed begrepen en zoo heeft men dan ook in Holland aan het hoofd van den keuringsdienst der bijznderste vischmijnen een dierenarts geplaatst. De moderne strekking in zake vischkeuring bestaat trouwens in een deskundig onderzoek op den visch zelf, wat ook uitgebreide kennissen vereischt over pathologie, parasitologie en bacteriologie der visschen, desgevallend aangevuld in het laboratorium door microscopisch of bacteriologisch onderzoek.

Ten slotte zij er op gewezen dat het belang van een degelijke vischkeuring niet ontgaan is, zoowel aan het onderwijzend personeel der Veeartsenijschool te Gent als aan de vereenigingen van veeartsen, zoodat de verschillende vakken welke met de vischkeuring in betrekking staan deel uitmaken van het leesprogramma van voornoemde inrichting en anderzijds deze vakken het onderwerp zijn geweest van lessen voor postuniversiteit onderwijs.

**Nota der Redactie**

Wij weten niet of het alleen dierenartsen zijn welke visch kunnen behoorlijk goed- of afkeuren.

Wij zijn overtuigd dat verschillende bekwame handelaars en ook in 't bijzonder onze Oostendsche vischkeurders dat even goed kunnen.

Wij zijn het echter eens dat de kwestie van het vischkeuren eens en voor altijd door de regeering zou moeten geregeld worden en dat in alle mijnen van het land dezelfde methode zou moeten toegepast worden.

EEN VISCHKEURDER TE ZEEBRUGGE ?

In verband hiermede, willen we van de gelegenheid gebruik maken om aan te stippen dat er in de vischmijn te Zeebrugge nog geen vischkeurder bestaat, wat nochtans tot betreurenswaardige incidenten kan aanleiding geven, welke in alle opzichten slechts schadelijk zijn.

GEBRUIK
TEXACO
Smeerolie
Benzine - Gas Olie
om Uw onkosten te verminderen.
DEPOT OOSTENDE :
— TELEFOON 71462 —

HUIS DEBRA
Specialiteit van
GARNALEN
MOSSELEN
VISCH
GEPELDE
GARNALEN
ZEEBRUGGE-DUINKERKE
Tel. ZEEBRUGGE 44033

BANK VAN BRUSSEL
NAAMLOOZE VENNOOTSCHAP
BIJHUIS OOSTENDE — 3, WAPENPLAATS
BUREEL : VISCHMIJN : BESTUURSGEBOUW
Alle Bankverrichtingen — Voordeelige interesten voor geldbeleggingen. —

# Voor het Toerisme

De Provinciale Westvlaamsche Vereeniging voor Toerisme, onder voorzitterschap van Zijne Excellentie den Heer Gouverneur Baels, heeft onlangs hare algemeene vergadering gehouden.

Het overzicht over de verleden bedrijvigheid en de plannen voor komende werking getuigen er voor, dat de Vereeniging geroepen is om de bestaande krachten binnen de provincie op gebied van toerisme, te vereenigen, en een gezamenlijke actie te verwezenlijken waarvan de uitslagen moeten ten goede komen van al de met het toerisme verband houdende bedrijven.

Uit het jaarverslag citeeren wij inzonderheid het vervaardigen van **twee toeristische filmen** welke gedurende allerminst vijf jaar zullen vertoond worden in een groot aantal bioscopen van Engeland, Nederland, Frankrijk en elders, en aldus een machtige propaganda ten bate van onze streek zullen uitmaken.

De deelneming aan de **Internationale Tentoonstelling van New-York** is iets eenigs. Daar waar de meeste federatie's en vereenigingen voor vreemdelingenverkeer afzijdig zijn gebleven, is West-Vlaanderen aldaar op schitterende wijze vertegenwoordigd. Behalve de twee toeristische filmen omvat de deelneming een specifiek Westvlaamsche stand: twee groote doeken (gezam. 15 m.) welke het toeristisch West-Vlaanderen verbeelden, nl. de Kust, de Kunststeden en de slagvelden. Een vouwblad zal helpen wijzen op het typische van onze gouw: de oude steden en gewesten. Inzonderheid vertrouwt de Vereeniging er op, dat de naar-de-natuur geboetseerde kantwerkster-pop (onderdeel van den stand) de aandacht op onze kantnijverheid zal vestigen en op die wijze de belangrijke kantentrafiek met de Nieuwe Wereld zal herstellen.

Het verslag herinnert terecht aan de tusschenkomst van den Heer Gouverneur Baels opdat de Regeering er aan zou denken, groote werken tot moderniseeren van onze kust te laten uitvoeren.

Het materiaal, dat naar New-York gezonden werd, zal later kunnen bezichtigd worden. Het is meteen een grootere stap naar de komende werking: deelneming aan jaarbeurzen en tentoonstellingen, nauwer contact met de buurstaten, verdere aanwerving van het daartoe noodige materiaal.

Terloops weze aangehaald dat de inrichting, in 1940, van een groote tentoonstelling van toeristische schilderijen en kunstwerken van West-Vlaamsche kunstenaars, in overweging genomen wordt.

Raphaël Huysseune
Poissons Crevettes
ZEEBRUGGE
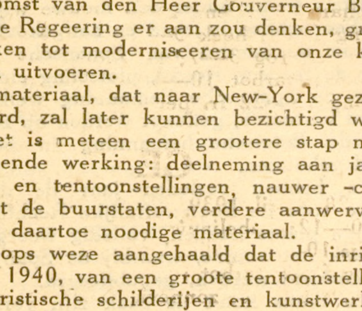
TÉL. : 441.41 & 441.42
Compte Chèq. Post. : 142278
Reg. de Com. : Bruges 2151

# Het Badpaleis te Oostende

INGEZONDEN

Op 28 April l.l. vergaderden de vereenigde commissies van den Gemeenteraad, om de uiteenzetting te hooren van den heer dokter Michez, over de noodzakelijkheid in het Badenpaleis een laboratorium in te richten, met het doel er wetenschappelijke onderzoeken te kunnen verrichten.

Tot hiertoe kennen wij niet genoeg de geneeskundige invloeden van onze bronnen, van ons zeewater en ons zeeklimaat.

De meeste dezer indicaties steunen alleen op de waarneming, doch moeten wetenschappelijk bewezen worden door onderzoeken en waarnemingen op levende wezens b.v.

Deze demonstraties zijn alleen in staat om iemand met zekerheid te overtuigen, en het vertrouwen te verkrijgen der geleerden, door hun proefondervindelijk de heelende eigenschappen van onze rijke bronnen en zeeklimaat aan te toonen.

De stad Oostende moet zich die nieuwe geldelijke opoffering getroosten, wil zij haar goede faam hoog houden.

De gelegenheid, die zich voordoet, is eenig. De Brusselsche universiteit, door tusschenkomst van eenige harer hoogleeraren, wil zich met die wetenschappelijke opzoekingen gelasten, zonder dat het aan de stad veel geld zou kosten.

Laten wij die eenige gelegenheid verloren gaan, dan vragen wij ons af, wat er met de Thermen zal gebeuren.

Sedert twee jaar gaat het Badenpaleis er niet meer op vooruit, hetgeen gevaarlijk wordt.

't Is om die reden dat het comiteit der Thermen besloten heeft: een anderen weg in te slaan dan dezen tot hiertoe gevolgd.

Indien die wetenschappelijke opzoekingen slagen, en wij twijfelen er niet eens aan, dan zullen de Staat en de andere Belgische universiteiten zich interesseeren in de mooie en moderne instellingen der Thermen.

Het Badenpaleis dwingt de bewondering af van al diegenen, die het voor de eerste maal bezoeken en wij hooren alle dagen de bezoekers verklaren: dat het te betreuren is, dat zulke moderne prachtinstellingen niet overal en door iedereen gekend zijn.

Wij weten dat kuuroorden niet plotseling ontstaan, zelfs niet bij middel van millioenen.

De tijd alleen is daartoe noodig : Spa, Vichy, Carlsbad, Baden-Baden, Aix, enz., bestaan reeds talrijke jaren en zelfs sedert eeuwen.

't Is alleen door wetenschappelijke onderzoeken, dat wij zekere en bestendige uitslagen zullen verkrijgen.

Verscheidene jaren geleden schreven wij reeds: dat geen enkel Badpaleis met zijn eigen inkomsten de noodige uitgaven kon dekken. Wij voorzagen toen reeds een jaarlijksch tekort van 200.000 fr., dat moest gedekt worden, zooals het overigens elders gebeurt, met de winsten verwezenlijkt op den verkoop van het bronwater, met een toelage van de spelen en een tegemoetkoming van den Staat.

Vergeten wij niet dat een degelijk ingericht en goed befaamd Badenpaleis een der beste reclames is voor een stad, en een groote bron van inkomsten voor haar neringdoeners.

De meeste onzer gemeenteraadsheeren zijn reeds overtuigd, dat het nieuw laboratorium er broodnoodig is en zullen er dan ook de noodige sommen voor stemmen.

Zij zullen zoodoende een onrechtstreeksche hulde brengen aan het grootsch en edelmoedig werk van onzen burgemeester, dokter Felix en hun knappe medewerkers.

# Onderzoeksraad voor Scheepvaart

## DE DOOD VAN SCHIPPER WILLAERT

Onder voorzitterschap van raadsheer Poll kwam verleden Vrijdagnamiddag de Onderzoeksraad voor de Scheepvaart bijeen, en deed uitspraak in het ongeval dat gebeurde aan boord van de O.277 en waarvan schipper Willaert het slachtoffer was.

## DE AANVARING VAN DE O.204

Uit het onderzoek bleek, dat het ongeluk te wijten is aan een samenloop van omstandigheden, en dat de bemanning alles in het werk heeft gesteld om Willaert te redden en hem tot het leven terug te brengen. De bemanning wordt dan ook buiten zaak gesteld en de kosten vallen ten laste van den Staat.

Vervolgens komt de zaak voor van de O.204 die in de nabijheid van de West-Hinder met het Fransche stoomschip «Aisne» in botsing kwam. Deley Gérard, die als schipper vaarde, werd onderhoord en bevestigde zijne verklaring op 14 September l.l. gedaan aan den waterschout. Op 13 September was men uitgevaren te 4 u. 's namiddags. Rond 7 u. 15 's avonds was men in den omtrek van de West-Hinder. Er hing een dikke mist en men had geen 10 m. zicht. De schipper zelf stond aan het roer. Rond 7 u. waren de 2 eerste reglementaire signalen gegeven geworden. Meteens hoorde de schipper een stoomboot en gaf onmiddellijk signaal waarop er vanaf het andere schip met een lange stoot geantwoord werd. Daarop kon hij de stoomboot zien en sloeg toen aanstonds achteruit; hij kon echter de botsing niet meer vermijden, en op hetzelfde oogenblik dat hij het schroef aftrok had de aanvaring plaats aan bakboordzijde. De bemanning van de O.204 heeft de bemanning van het Fransche schip toegeroepen bij hen te blijven, maar deze zijn in den mist verder gevaren. De Oostendenaars hebben toen de steven van hun schip hersteld en zijn naar de thuishaven teruggekeerd. Na een tusschenkomst van den rijkskommissaris, die opmerkte dat de Aisne nadien nog met een ander stoomschip in botsing kwam, werd het verslag voorgelezen opgemaakt naar de verklaringen van de bemanning van het Fransche schip. Dit was op den avond der aanvaring op zoek naar een loodsboot en gaf de reglementaire signalen zonder echter tegensignalen te hebben gehoord. Rond 7 u. 25 hoorden de mannen op het voordek de motor van een schip, dat op hetzelfde oogenblik ook waargenomen werd door de mannen op uitkijk geplaatst. Aanstonds werd bevel gegeven om achteruit te slaan. De bemanning van het Fransche schip zag een kleine visschersboot opdagen, die tegen hen aanvaarde. De visschersboot had geen enkel sein gegeven, beweerden zij, en er was ook geen enkel man op wacht. Volgens Deley hield het verslag niet veel waarheid in; ten eerste, zegde hij, is het Fransche schip niet achteruit geslagen en het was geheel tegen de boord van de visscherboot toen voor de eerste maal door de Franschen geblazen werd. «Ik stond zelf aan het roer, herhaalde de schipper, en er was er een, Arthur Vincke, die geheel den tijd op den uitkijk stond op de brug en die niets gehoord had». Het was Vincke die hem verwittigde na de aanvaring dat het schip water maakte. De schipper heeft zelf het gat gestopt. Het geheele gebeuren had slechts een kwartier tijd in beslag genomen. Rond 11 u. 's avonds kwamen zij terug in de haven van Oostende toe. Pas 's anderdaags 's morgens te 9 u. is de schipper bij den waterschout gegaan om zijn verklaring te doen. Den schipper worden dan nog enkele vragen gesteld in verband met het uur van vertrek uit de haven van Oostende; op de scheepsklok was het bij het verlaten der haven 5 u., in werkelijkheid was het nog maar 4 u. Deley schatte de schade aan zijn schip op 40.000 fr. In verband met deze aanvaring werd nog de motorist Omer Van den Berghe gehoord. Zijn verklaringen kwamen niet geheel overeen met deze van den schipper en wel daar waar het ging over de werking en de snelheid der machienen. De motorist was op het oogenblik van den schok bij de machienen. Een goede schok zegde hem dat een aanvaring zich voordeed en hij is dan aanstonds naar boven geloopen en doorheen den mist bemerkte hij naast hen een groote stoomboot. Uit de ondervraging bleek verder dat Van den Berghe noch een scheepsjournaal noch een machienedagboek in regel houdt. De raadsleden Beuren en Ghys krijgen opdracht inlichtingen te verzamelen betreffende de natuur en het bedrag der schade opgeloopen door de O.204. De Raad zal voor verder onderzoek op 19 Mei terug bijeenkomen. — O.

VISSCHERS !
VOOR UWE SCHEEPSHERSTELLINGEN EN
NIEUWBOUW WENDT U TOT DE WERKHUIZEN
BELIARD_CRIGHTON & Co
OOSTENDE S.A.

Bouwgrond te koop
GELEGEN TE OOSTENDE WEST, FRERE ORBANSTRAAT
EN WIJK ST. JAN
Best geschikt voor cottages, woonhuizen
en nijverheidsgebouwen
Voordeelige prijzen
TE BEVRAGEN :
Ste Gle Immobilière et Financière S. A.
Vergunningstraat (Sas) Oostende, tel. 73671

# ALLERLEI

## ROMANTIEK DER ZEE

Een Poolsch meisje had kans gezien zich aan boord van een te Gdynia liggend Deensch stoomschip te verstoppen en kwam pas later op zee te voorschijn, toen zij door één der stuurlieden ontdekt werd. Hij verborg haar in zijn hut en zag kans haar later in Esbjerg te ontschepen, waarna zij zich naar zijn ouders begaf in afwachting van een huwelijk. De jongelui waren tijdens de zeereis op elkaar verliefd geraakt.

Het toeval wilde evenwel, dat het stoomschip weer naar Gdynia kwam, waar de stuurman in hechtenis werd genomen omdat hij zich zou hebben schuldig gemaakt aan menschensmokkel. Tegelijkertijd werd het Poolsche meisje in Denemarken gearresteerd omdat zij zonder papieren was binnengekomen, zoodat zij wel zal worden afgewezen.

Of Amor ten slotte toch de overwinning op de ambtelijke instanties zal behalen moet de tijd nog leeren.

## ROBBENJAGERS IN NOOD ?

De beide Noorsche robbenjagers Vikjerd en Polar uit Tromsô zijn nog niet van de vanggronden teruggekeerd. Men maakt zich dan ook zeer ongerust over dit lang uitblijven. Deze schepen, welke een totale bemanning van 28 koppen aan boord hebben, zullen waarschijnlijk vergaan zijn ten Oosten van Groenland.

## BREVETTEN, DIPLOMA'S EN VERGUNNINGEN VOOR DE KOOPVAARDIJ EN DE ZEEVISSCHERIJ. KONINKLIJK BESLUIT VAN 16 NOVEMBER 1929.

De volgende brevetten en diploma's zijn in den loop der maand Maart 1939 toegekend :

Brevet van kapitein ter lange omvaart : Cornelissen R. G. Th. ; Berx P. C. H.

Brevet van luitenant ter lange omvaart : Lardinoy F. ; Boetman E.

Brevet van machinist voor motoren met inwendige verbranding : De Groote, R. F.

Brevet van schipper ter kustvaart : Weranga E.

Brevet van schipper ter kustvaart voor de particuliere pleziervaart : André J.

Brevet van stuurman ter kustvaart : Vereecke E. J. L. ; Legein, B. V.

Diploma van leerling ter kustvaart : De Wit, F. K.; Van Houtryve J. M. E. H. P.; Brouckxon J. C. ; Broeckaert F. J. ; Guiot M. L. G.

Diploma van leerling schipper ter visscherij : Kooy, E. F. ; Goutsmit, Ch. A. ; Schram R. L. F.

## OP DE OOSTENDE—DOVERLIJN

Op 22 en 23 Mei, ter gelegenheid van den Epsom Derby, en op 26 en 27 Mei, ter gelegenheid van Pinksteren, uitgifte van uitstapkaarties tegen verminderde prijzen naar Dover en Londen, geldig 17 dagen.

Bijzondere dagelijksche vervoerdienst voor auto's met de gewone passagiersbooten. Afvaarten uit Oostende te 10,50 u. en te 16.20 uur ; uit Dover te 12.55 u, en te 16.55 u.

Eduard Verberckmoes
NAUWSTRAAT, 14 — VISCHMARKT, 28
Tel. 12312 Telegr. Berkmoes
MECHELEN
Vischfacteur — Haringrookerij — Inleggeri
Groothandel in Pekelharing
Gezouten wijting en schelvisch

# Regeling voor de Hollandsche Haringvisscherij

Naar wij van bevoegde zijde vernemen, ligt het in de bedoeling de haringvisscherij voor het a.s. seizoen als volgt te regelen.

De aanvoer van pekel- en steurharing afkomstig van de drijfnetvisscherij zal volgens dit voornemen met ingang van 15 Mei a.s. zijn toegestaan. Nader zal worden bekend gemaakt wanneer daartoe ter haringvisscherij mag worden uitgevaren.

De aanvoer van versche haring, afkomstig van de drijfnetvisscherij, zal volgens dit voornemen slechts mogen plaats vinden tusschen 15 Mei en 1 Juli a.s. en tusschen 10 October 1939 en 1 Februari 1940.

De aanvoer van versche haring, die afkomstig is van de haringtrawlvisscherij, zal slechts mogen geschieden van 1 Juli tot 24 October a.s. en vervolgens weer van 1 Januari 1940 tot 1 Mei 1940. Deze visscherij zal overigens per 1 Mei a.s. tot 1 Juli moeten worden beeindigd.

Voorts ligt het in de bedoeling, een uitzonderingsregeling te treffen voor den aanvoer van een beperkte hoeveelheid versche haring, welke als bijvangst wordt aangevoerd door trawlers, die niet met een haringtrawlnet hebben gevischt. Dit geldt ook voor de als bijvangst aangevoerde haring gedurende den gesloten tijd.

Alle versche haring moet verkocht worden over een der afslagen te Vlaardingen, Scheveningen of IJmuiden. Daalt de prijs beneden f 1,75 per kist, dan wordt de haring afgeleverd aan de Nederlandsche Visscherijcentrale, die deze verkoopt als grondstof voor de vischmeelindustrie. De aanvoerder ontvangt dan de prijs, dien de haring bij deze fabrieken opbrengt.

Indien mocht blijken, dat het aan den wal inzouten van versche haring abnormaal groote afmetingen mocht aannemen, zal overwogen worden of door invoering van een zoutverbod of anderszins hieraan paal en perk moet worden gesteld.

Boekhouding
VOORDEELIGE KURSUS
per briefwisseling of mondelings
in Fransche taal gegeven
BILANBERT
DIPLOMA'S — PLAATSING
Met vermelding van: Ouderdom, Studiën en Doel, vraagt gratis de Kataloog 1246.
136-138, F. Lecharlierlaan, Jette-Brussel
T. 26.24.84

RADIAN
Gasolie
Smeerolie
Benzine
EEN KWALITEIT: DE BESTE
DEPOT: OOSTENDE
TANKAGE & TRANSPORT S.A.
Dépt. Cial «RADIAN»
REEDERIJKAAI — Tel. 727.93

# De Uitbreiding van Nieuwpoort

Op het initiatief van den Heer Dr. A. Van Damme, waarnemend Burgemeester, heeft het stadsbestuur Zaterdag laatst een vergadering belegd op het stadhuis om de bevoegde overheden in te lichten omtrent het ontwerp tot uitbreiding van het grondgebied Nieuwpoort.

Deze vergadering had plaats in de wachtzaal van het Stadhuis waar de reliefkaart tentoongesteld is.

Waren aanwezig: de Heeren R. Iweins de Wavrans, vertegenwoordiger van den heer Devèze, minister van Binnenlandsche Zaken, Sobry, senator, Porta en Van Steenlandt, volksvertegenwoordigers, Bulckaert, bestendige afgevaardigde, Vermeulen, voorzitter van de Handelskamer van Ieper; dan nog de heeren Schepenen en enkele Gemeenteraadsleden.

Na een woord van welkom gaf de Heer Dr. A. Van Damme een beknopte historische opsomming van de administratieve behandelingen welke het ontwerp onderging sedert 1885.

Daarna gaf hij de redenen op waarom Nieuwpoort de uitbreiding van zijn grondgebied vraagt:

1) Van socialen aard: Nieuwpoort heeft geen ruimte meer om nog werkmanswoningen te bouwen, en het opruimen van het barakkenplein kan in den huidigen stand van zaken niet opgelost worden.

2) Van administratieven aard: Een nieuw arsenaal om het brandweermateriaal en een schuilplaats om het nieuw reinigingsmateriaal te bergen moeten gebouwd worden. In de stad is er geen plaats meer.

Rond de stad waren er menschen die om zoo te zeggen in Nieuwpoort medeleven; zij zijn 5 km. van het centrum hunner gemeente verwijderd en verstoken van alle politie en andere administratieve diensten.

3) De Visscherij: Een nieuwe vischmijn zal gebouwd worden; de nijverheden met de visscherij aanverwant, moeten zich uitbreiden. Een nieuw kwartier moet aangelegd worden voor het vestigen van visschersgezinnen. De ruimte ontbreekt.

4) Havenuitbating: Havenhoofd en havengeul liggen op Oostduinkerke en Lombardzijde, slechts een klein gedeelte der vlotkom is grondgebied Nieuwpoort. De achterhaven paalt aan Westende.

De uitbreiding van de kaaimuur naar de vlotkom kan niet geschieden, want dit gedeelte behoort niet aan Nieuwpoort.

5) Het Koning Albert Monument: Enkel een klein gedeelte staat op het grondgebied Nieuwpoort.

6) Bescherming tegen luchtaanvallen : Nieuwpoort kan geen schuilplaatsen bouwen, alle gronden buiten de stad behooren ons niet toe.

Dan hebben wij ook nog het kerkhof dat op St. Joris ligt en drie groote nijverheden liggen op Oostduinkerke.

Daarna doet de Heer Van Damme het voordeel uitkomen zoowel voor Oostduinkerke als voor Nieuwpoort-Stad en voor Nieuwpoort-Baden, dat Nieuwpoort-Baden bij Nieuwpoort-Stad zoude gehecht worden.

Hij besluit zijne uiteenzetting met lezing te geven van een uittreksel uit het verslag van den heer Rabau, destijds verslaggever voor dit ontwerp, wanneer het een eerste maal door de provinciale raad van West-Vlaanderen werd besproken en goedgekeurd.

Daarop werd door den heer stadssekretaris Van Hecke de grenzenaanduiding op de reliefkaart toegelicht. De genoodigden stonden verbluft over deze grensafbakening.

Na de vergadering werd door het stadsbestuur aan de uitgenoodigden een lunch aangeboden in het Hotel Fryns, waar de Heer Dr. A. Van Damme een toespraak hield.

⁂

Door den Heer A. Florizoone werd hiertegen een rondzendbrief opgestuurd, waarin hij opkomt tegen de uitbreiding van Nieuwpoort en waarin hij meldt dat hij ons hierover zal weten te documenteeren om ons toe te laten alle tonen van het klokkenspel te laten hooren.

Volgende week komen we hierop terug.

The International Paint
& Compositions Co Ltd
LONDON
ALLE SOORT SCHEEPSVERWEN
De Wereldbekende «Copperpaint» voor
Houten Schepen
De « Trawlers Compositions Paints »
1e en 2e kous voor Stalen Schepen
De Speciale Verf « Galvex »
— voor Bronze Schroeven —
Agenten en Depothouders :
OSTEND STORES & ROPEWORKS
N. V.

BELGISCHE REEDERS,
GIJ WORDT DOOR DE BELGISCHE BEVOLKING GESTEUND. WEEST ER ERKENTELIJK VOOR. — STEUNT OOK DE BELGISCHE NIJVERHEID EN BESTELT
SLECHTS DE DIESELMOTOREN
Carels van Gent

# Buitenland

## DUITSCHLAND

### TERUGZENDEN VAN VISCHKISTEN

Met het oog op besparing van hout en kisten, worden door de Spoorwegen gunsttarieven in voege gebracht om de vischkisten aan verminderden prijs van het binnenland naar de kustmijnen terug te zenden. De teruggezonden kisten moeten eerst grondig worden gereinigd en in goeden staat zijn anders worden zij voor terugverzending geweigerd.

Deze verzending moet zoo spoedig mogelijk geschieden om met de terugkeerende ledige koelwagens weggevoerd te worden.

### WINTERHULP

Gedurende de laatste omhalingen voor steun aan de Winterhulp werd er aan ieder schenker een porceleinen beeld gegeven die een der bijzonderste beroepen voorstelt.

Een der meest geluste beeldjes was dit, voorstellende een kloeken zeevisscher die een visch in de hand hield.

### PROPAGANDA VOOR VISCHVERBRUIK

De Duitsche propaganda voor vischverbruik heeft sinds de laatste jaren op menig sukses mogen bogen en is het hoofdelijk vischverbruik dan ook zeer gestegen. — Men heeft echter moeten vaststellen dat gedurende het warmere seizoen, het vischverbruik gevoelig afneemt, zooals dit zich in andere landen regelmatig voordoet.

Daaraan juist wil de propaganda verhelpen door het verspreiden, op goedkoopen voet, van moderne en smaakvolle koelkasten die eenieder zich zou aanschaffen om versche visch en vischoverschotten goed te bewaren.

### VERWERKING VAN VISCHOLIE

Een der minst voorhanden zijnde grondstoffen in Duitschland zijn de vetten en olie; daarom ook houdt een groot deel der nijverheid zich bezig deze ontbrekende olie uit andere stoffen te winnen. Vischtraan is hier de helpende hand geweest. De jaarlijksche voortbrengst van vischtraan is gedurende 1938 tot rond de 12.000.000 kg. gestegen, dank zij de geweldige uitbreiding der hoogzeevisscherij.

Door een bijzondere manier van raffineering is men er in gelukt deze traan geheel van haar vischsmaak en vischreuk te ontdoen en ze voor menschelijk gebruik geschikt te maken. Voor nijverheiddoeleinden is vischtraan voortaan onmisbaar geworden zooals voor het bewerken van leder en vervaardigen van zeep. Op dit gebied echter is de Duitsche vischnijverheid nog zeer jong, vergeleken bij wat reeds is gedaan in Amerika en Japan.

### DE WETENSCHAP EN DE OCEAAN

Het diepzeewateronderzoek is een onmisbaar wetenschappelijk werk geworden om een suksesrijke uitbating van zeeprodukten te verwezenlijken. Het onderzoek ten bate van de visscherij in het bijzonder is dan ook een der hoofdbekommernissen van deze onderneming.

In Duitschland bestonden er vroeger verscheidene instellingen die zich met zeeonderzoek gelastten, deze werden onlangs in één verbond gegroepeerd onder den naam van het nationaal Instituut voor zeevisscherij. Men weet tevens dat talrijke landen grenzende aan den Oost van den Atlantischen Oceaan, een internationaal Instituut gesticht hebben waarvan de hoofdzetel te Kopenhagen gevestigd is.

Een jaarlijksche algemeene vergadering daarvan zal ditmaal te Berlijn worden gehouden ; van deze gelegenheid zal gebruik worden gemaakt om de Duitsche visscherijtentoonstelling van Hamburg te bezoeken.

## NOORWEGEN

Vele Noorsche visschers zijn hevig gekant tegen een moderne grootvisscherij met sleepnetten daar zij een geheele werkloosheid voor de kleine kustvisschers vreezen en hebben dan ook sedert jaren een algeheel verbod voor groote treilers met sleepnetten ijverig voorgestaan. Het Noorsch Parlement is echter deze zienswijze niet toegedaan en heeft een nieuwe treiler uitgevaardigd waarbij toelating verleend wordt met trawler voorzien van sleepnetten te visschen. Deze toelating is slechts verstrekt voor 11 vaartuigen. Door dezen maatregel voelen de kustvisschers zich zeer getroffen daar een 80 moderne treilers de heele kustvisscherij waarbij meer dan 100.000 visschers hun bestaan verdienen, zou ten onder brengen. Deze wet is echter voor de groote reederijen allesbehalve gunstig daar deze visscherij door de Regeering zeer streng gekontroleerd zal worden en dat er voor elk vaartuig een speciale vergunning noodig is. Daarenboven moet deze visscherij zich alleen bezighouden met het verwerken van gezouten visch, klipvisch en levertraan. In dergelijke voorwaarden beweren de groote reederijen geen moderne treilers te kunnen uitbaten.

## RUSLAND

### VANGST VAN EEN REUSACHTIGEN STEUR

Ten Noorden van de Kaspische Zee werd een soort steur (beluga) wegende meer dan 300 kg. gevangen die verkocht werd voor 1.070 roebels. Meer dan 62 kg. caviar werd uit deze reusachtige steur gehaald.

## ENGELAND

De Staatssecretaris voor Landbouw en Visscherij van Engeland heeft in een bericht over den toestand der Britsche visscherij een zeer ongunstig beeld gegeven. Volgens deze mededeeling bevindt de nationale visscherij zich in zeer ongunstige economische toestanden. Tegenover 1912 is het aantal stoomtreilers van 3100 naar 2400 afgenomen. Oppervlakkig beschouwd zeggen deze getallen niet veel als men eenerzijds rekening houdt met de grootere tonnematen en anderzijds met de motorontwikkeling. Het bedenkelijke van den toestand ligt hierin dat de visscherijbemanning van 80.000 naar 53.000 is afgenomen.

### VOEDSELVOORZIENING IN GEVAL VAN OORLOG

Te aller wege bereidt men zich voor om de bevolking tegen een mogelijken oorlog te beschermen en aan regelmatig voedsel te helpen. Overal worden geweldige stocks allerhande eetwaren opgeslagen.

Ook vischvoorziening neemt daarin een belangrijke plaats. Men voorziet immers dat het overblijvend gedeelte der visschersvloot op de vischvangst zal kunnen uitgaan onder de bescherming natuurlijk van lucht- en zeemacht. Om deze belangrijke voeding te kunnen verdeelen werden er voor de groote centra's plaatsen aangeduid waarheen de visch zal moeten gebracht worden. Voor het welgelukken van dit plan heeft men het noodig geacht de aanvoer over verschillende plaatsen der steden te verdeelen.

## AMERIKA

In opdracht van het Hydrographisch Instituut van Washington worden regelmatige peilingen in de Amerikaansche wateren gedaan met het oog op het opmaken van de zoogenaamde «bathimetrische of groote-dieptekaarten». De kruiser «Milwankee» van de Amerikaansche vloot deed peilingen in de nabijheid der Kassitenzee, en stelde vast dat de grootste diepte van den Atlantischen Oceaan 9560 meter bedraagt en gevonden wordt ten Noorden van het eiland Haspansola bij de Kleine Antillen.

## POLEN

### ARMZALIGE SPROTVISSCHERIJ

Het feit dat de sprotvisscherij dit jaar zeer ongunstig is geweest heeft de plaatselijke conservenfabrieken genoopt groote hoeveelheden Zweedsche sprot, in te voeren. In overeenstemming met den Vasten hebben de verzendingen van gezouten visch naar het binnnenland groote uitbreiding genomen.

## ZWEDEN

De Zweedsche Yslandvaarders hebben bij hunne regeering aangedrongen om een krediet te verleenen voor het bouwen van koelkamers voor het verwerken van Yslandsche haring. Een verdere ontwikkeling voor deze rendeerende visscherij, is alleen mogelijk, zoo wordt gemeld, wanneer voldoende ruimte en lokalen voorhanden zijn om de haring te zouten in te verpakken.

# Ter voorkoming van Arbeidsongevallen

De h. Delfosse, minister van Arbeid en Sociale Voorzorg, heeft een onderhoud gehad met afgevaardigden van verzekeringsmaatschappijen over het vraagstuk van de werkongevallen.

In overleg met deze afvaardiging en met deze van de syndikaten en vakbonden zal een ontwerp van wet worden bestudeerd, waarbij nieuwe maatregelen worden voorgesteld om het aantal arbeidsongevallen te verminderen.

Naar verluidt zou het in de bedoeling liggen van den minister de wetgeving op de arbeidsongevallen in haar geheel te herzien.

In verband met de talrijke leemten welke ook in de wet op de arbeidsongevallen voor zeelieden bestaan, ware het ook interessant deze volledig te herzien volgens de verschillende bemerkingen gedaan tijdens de besprekingen welke naar aanleiding hiervan, tusschen het Beheer van het Zeewezen en de vertegenwoordigers dezer instelling plaats had.

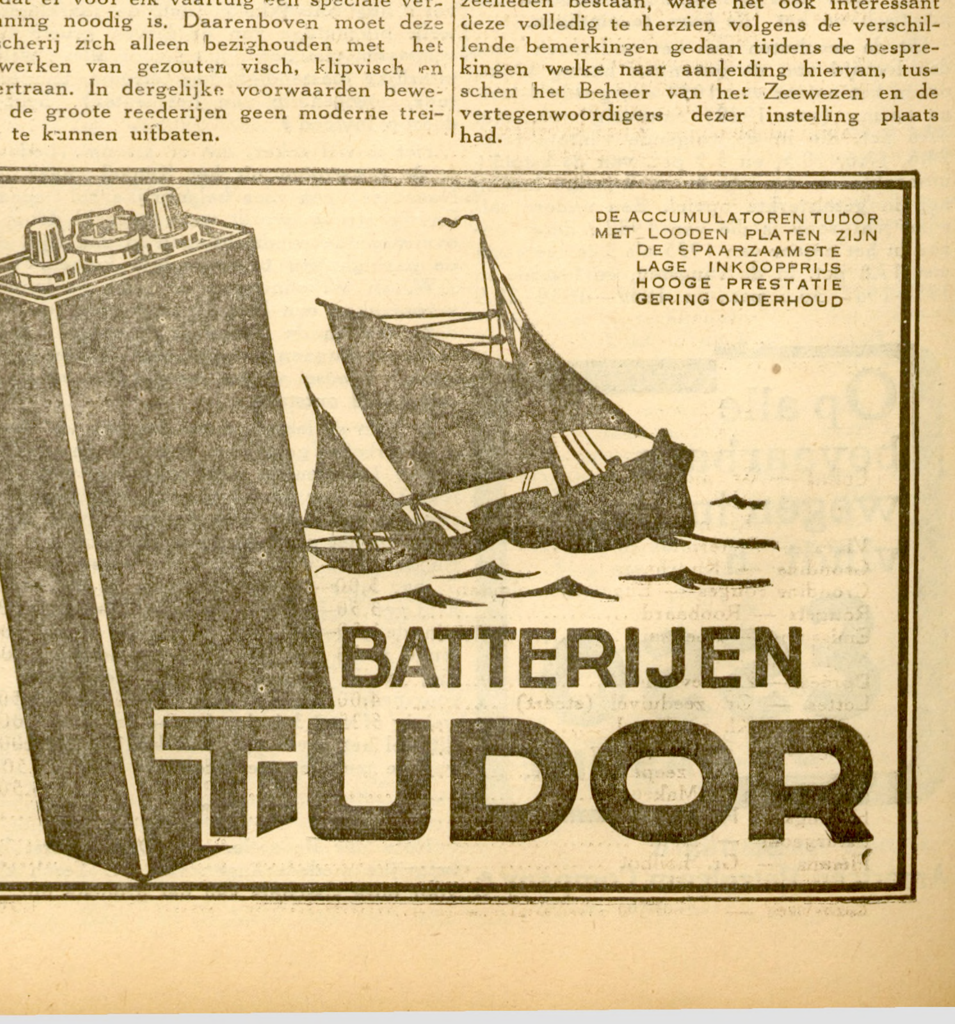

# Marktberichten

## OOSTENDE

**Vrijdag 28 April 1939.**

| | | |
|---|---|---|
| O.152 Oost | 7 d. | 10.100,— |
| O.66 Oost | 7 d. | 7.940,— |
| O.226 West | 8 d. | 8.835,— |
| O.196 West | 5 d. | 5.715,— |

Deze vier kleine vangsten leveren zamenlijke aanvoer van nauwelijks 90 manden visch en 1000 kg. tongen. De vraag is levendig.

**Zaterdag 29 April 1939.**

| | | |
|---|---|---|
| O.204 Kanaal | 12 d. | 18.520,— |
| O.25 Kanaal | 13 d. | 22.195,— |
| O.207 Kanaal | 8 d. | 11.128,— |
| O.141 Noord | 10 d. | 18.485,— |
| O.288 Spanje | 20 d. | 45.700,— |
| H.18 Noord | 8 d. | 10.265,— |
| O.191 West | 6 d. | 6.505,— |

Ruim voldoende aanvoer bestaande uit rog, steerten, lengen, tarbot en tongen. Vraag is tamelijk levendig en vaste prijzen worden geboden.

**Maandag 1 Mei 1939.**

| | | |
|---|---|---|
| O.153 Kanaal | 12 d. | 23.417,— |
| O.236 Kanaal | 12 d. | 15.710,— |
| O.290 Kanaal | 15 d. | 24.140,— |
| O.55 Kanaal | 7 d. | 9.980,— |
| O.210 Oost | 8 d. | 9.210,— |
| O.168 Kanaal | 12 d. | 18.552,— |
| O.293 Kanaal | 14 d. | 24.880,— |
| O.200 Witte Bank | 10 d. | 14.437,50 |
| O.86 Kanaal | 12 d. | 54.755,— |
| O.54 Kanaal | 12 d. | 14.985,— |
| O.137 Kanaal | 12 d. | 13.085,— |
| O.286 Spanje | 19 d. | 50.284,50 |
| O.266 Kanaal | 13 d. | 21.670,— |
| SS.O.92 Ysland | 18 d. | 56.022,— |
| O.122 Spanje | 17 d. | 24.035,— |

De aanvoer is heden eerder beperkt en doorgaans van mindere verzorging. Aanvoer tongen zeer voldonde, namelijk 7.500 kg. De Yslandsche vangst is maar gedeeltelijk gelost ; vooaleer deze soorten te verkoopen werd er door de reederij gemeld dat bijaldien de prijs geen zeker minimum bedroeg, de visch door de reederij ingekocht en naar de vischmeelfabrieken zou gevoerd worden. Dit heeft zeker en vast een gevoeligen uitslag opgeleverd, zoodat Yslandsche visch bijna dubbel in prijs verkocht werd dan de vorige week. Deze beslissing werd in gemeen overleg met de drie groote stoomreederijen getroffen en zal voor deze week althans gehandhaafd blijven.

**Dinsdag 2 Mei 1939.**

| | | |
|---|---|---|
| SS.O.92 Ysland | 18 d. | 52.234,50 |
| SS.O.158 Ysland | 18 d. | 122.127,50 |
| O.118 Kanaal | 14 d. | 55.590,— |
| O.347 Kanaal | 12 d. | 17.645,— |
| O.82 Kanaal | 13 d. | 25.595,— |
| O.187 West | 5 d. | 6.450,— |
| O.65 Kanaal | 12 d. | 15.150,— |
| O.277 Kanaal | 9 d. | 11.915,— |
| O.195 Kanaal | 12 d. | 35.395,50 |
| O.295 Kanaal | 12 d. | 21.535,— |
| O.325 Kanaal | 12 d. | 15.395,— |
| O.260 Witte Bank | 12 d. | 18.413,50 |
| O.338 Witte Bank | 12 d. | 19.207,50 |
| O.135 Witte Bank | 12 d. | 19.755,— |
| O.128 Witte Bank | 12 d. | 17.926,50 |
| O.229 Kanaal | 13 d. | 20.250,— |
| O.327 Kanaal | 12 d. | 20.655,— |
| O.131 Kanaal | 10 d. | 14.245,— |
| O.121 Kanaal | 12 d. | 10.060,— |

De O.297 lost morgen zijn vangst. De aanvoer is heden uitgebreider dan gisteren en alle soorten, met uitzondering van witte kabeljauw, zijn in voldoende mate voorhanden. Vooral de flinke partij mooie meiden van de Mine Head en de talrijke bennen kleine pladijs zijn in het oogvallend. Doorgaans zijn de afzetprijzen wat duurder als gisteren uitgenomen voor Yslandsche visch en tongen.

**Woensdag 3 Mei 1939.**

| | | |
|---|---|---|
| O.297 Ysland | 17 d. | 139.084,— |
| O.316 Kanaal | 12 d. | 20.510,— |
| O.176 Kanaal | 10 d. | 16.245,— |
| O.250 Kanaal | 13 d. | 29.808,— |
| O.119 Kanaal | 12 d. | 35.731,— |
| O.108 Spanje | 18 d. | 44.535,— |
| O.138 Witte Bank | 11 d. | 22.343,50 |
| SS.O.97 Kanaal | 13 d. | 34.214,50 |
| O.312 Witte Bank | 11 d. | 18.030,— |
| O.214 Witte Bank | 11 d. | 22.855,— |
| O.350 Kanaal | 13 d. | 18.651,— |
| O.301 Kanaal | 13 d. | 19.638,— |
| O.280 Kanaal | 11 d. | 11.750,— |
| O.78 Kust | 2 d. | 370,— |

De aanvoer is eerder gering, doch van zeer goede kwaliteit; hij is zeer keusrijk doch evenals vorige dagen ontbreekt er witte kabeljauw. Tongenaanvoer is middelmatig 6500 kilo. Dank zij tekort aan witte kabeljauw, bekomt de Yslandsche mooie prijzen.

**Donderdag 4 Mei 1939.**

| | | |
|---|---|---|
| O.255 Kanaal | 10 d. | 6.871,— |
| B.2 Kanaal | 7 d. | 7.390,— |
| O.212 Kanaal | 14 d. | 15.420,— |
| O.203 Oost | 7 d. | 5.355,— |
| O.244 Kanaal | 6 d. | 8.605,— |
| O.235 Kanaal | 12 d. | 16.155,— |
| O.303 Kanaal | 19 d. | 12.205,— |

Deze 7 vaartuigen hebben maar kleine vangsten verschalkt; immers de gezamelijke aanvoer bereikt nauwelijks 500 bennen visch en 1000 kilo tongen. Vele soorten worden aangeboden, doch in beperkte hoeveelheden.

### OPBRENGST VAN DEN VERKOOP GEDURENDE DE VERLOOPEN WEEK

| | |
|---|---|
| Donderdag 27 April | fr. 5.340,— |
| Vrijdag 28 April | 32.815,50 |
| Zaterdag 29 April | 132.798,— |
| Maandag 1 Mei | 377.143,— |
| Dinsdag 2 Mei | 619.578,— |
| Woensdag 3 Mei | 434.305,— |
| | fr. 1.501.979,50 |

### GARNAALAANVOER

| | | |
|---|---|---|
| Donderdag 13 April | 3159 kg. | 3.90—5.70 |
| Vrijdag 14 April | 2904 kg. | 3.80—5.50 |
| Zaterdag 15 April | 1079 kg. | 5.90—7.70 |
| Zondag 16 April | | geen aanvoer |
| Maandag 17 April | 347 kg. | 7.20—8.50 |
| Dinsdag 18 April | 711 kg. | 7.60—8.40 |
| Woensdag 19 April | 3122 kg. | 5.70—6.70 |
| Donderdag 20 April | 4309 kg. | 3.50—5.70 |
| Vrijdag 21 April | 4375 kg. | 3.70—5.10 |
| Zaterdag 22 April | 3904 kg. | 3.80—5.20 |
| Zondag 23 April | 1164 kg. | 4.70—5.50 |
| Maandag 24 April | 139 kg. | 7.00—7.70 |
| Dinsdag 25 April | 1695 kg. | 5.00—7.10 |
| Woensdag 26 April | 4804 kg. | 4.00—5.60 |
| Donderdag 27 April | 4354 kg. | 3.50—5.20 |
| Vrijdag 28 April | 3213 kg. | 4.10—6.00 |
| Zaterdag 29 April | 4457 kg. | 3.90—5.40 |
| Zondag 30 April | 4250 kg. | 3.30—4.10 |
| Maandag 1 Mei | 2445 kg. | 3.10—4.30 |
| Dinsdag 2 Mei | 2756 kg. | 3.70—5.70 |
| Woensdag 3 Mei | 820 kg. | 6.00—7.20 |

Wwe August Vanhauter-Claes
Vischtactoor in alle soorten
VERSCHEN — GEROOKTEN
VISCH EN GARNAAL
Vischhandel in t groot en t klein
VISCHMIJN, 2 - MECHELEN
Tel. 789

## Verwachtingen

Zaterdag 6 Mei. — O.81 en O.166 van het Kanaal van Bristol; O.179 van de Clyde.

Maandag 8 Mei. — O.328 van het K. van Bristol.

Dinsdag 9 Mei. — O.256, O.209, O.320 van het K. van Br.; SS.O.159 van Ysland met 24 bakken waarvan 400 b. schelvisch, 4000 kabeljauwen plus lengen, boonen, gullen, kools en mixed; O.89 van Ysland met 20 bakken visch, waarvan 3000 kabeljauwen, 200 b. gullen, 200 b. schelvisch, 70 bennen gutvisch, 60 b. lengen, 50 b. boonen en mixed.

Woensdag 10 Mei. — O.291 en O.292 van het K. van Br.; SS.O.160 van Ysland met 23 bakken, waarvan 400 b. schelvisch, 50 b. boonen, 6000 kabeljauwen, 250 b. gullen, 100 kools, 500 lengen, 12 b. baarzen; SS.O. 164 van de Noordzee met 5 bakken mixed.

Verder worden verwacht: O.73, O.175, O.223, O.263, O.317, van het K. van Br.; O.231, O.239 en O.285 van Spanje.

## BLANKENBERGE

Staat van verkoop van versche visch in de mijn van Blankenberge, van Donderdag 27 April tot Woensdag 3 Mei 1939:

| | |
|---|---|
| Donderdag 27 April | fr. 11.981,65 |
| Vrijdag 28 April | 386,— |
| Zaterdag 29 April | 1.114,— |
| Maandag 1 Mei | 11.003,40 |
| Dinsdag 2 Mei | 14.340,40 |
| Woensdag 3 Mei | 706,— |

Prijs per kg. van de verkochte visch gedurende hetzelfde tijdperk:

Tarbot 14; griet 10; groote tongen 9; bloktongen 12; fruittongen 14; kleine tongen 9; groote platen 6; kleine platen 6; kl. visch 5; scharren 5; pieterman 10; wijting 2.50; rog 4.50; garnalen 5—6 fr.

Voor uwe
Electrische Inrichtingen
en alle
Electrische Toestellen
het gekende huis
D. & O. OPDEDRYNCK
Gediplomeerde Electriekers
Nieuwpoortsteenweg, 195 – Tel. 72813
Visscherskaai, 17, Tel. 72003, Oostende

## ANTWERPEN

Vrijdag 28 April 1939. — Pieterman 12—13; griet 11—12; kabeljauw 7.50—12 netto, 6.50—10 bruto; gul 4; koolvisch 6; leng 6; pladijs 4—11; rog 6.50—8; roodbaard 5; vleet 10—12; schelvisch 5—10; steenschol 6—9; tarbot 12—14; tong 12—20; haringshaai 12; haring 2,50; bakharing 0.75—1.25 stuk; gerookte haring 0.75—1 stuk; geep 9; garnaal 8—10; kreukel 3; zalm (bevrozen) 24; paling 10—17 fr. per kgr.

Société Française de Banque et de Dépôts
Naamlooze Vennootschap
Kapitaal 50.000.000 frank
Hoofdzetel: 29 Haussmannlaan, Parijs
Filiaal van de SOC. GENERALE DE PARIS
KANTOOR OOSTENDE, 21, Leopoldlaan
Teleg. adr.: FRANCIBANK OOSTENDE
Telefoon: OOSTENDE 72.751
Bijhuizen
Brussel - Antwerpen - Charleroi - Londen
ALLE BANK- en BEURSVERRICHTINGEN
Vreemde munten - Verhuring v. Brandkasten

## NIEUWPOORT

De markt was deze week redelijk bezet met visch, welke goede prijzen kende. Veel garnaal werd er verkocht aan goedkooper prijzen dan vorige week.

Tongen: groote 8—10, middel 9—11, voorkleine 14—16, kleine 6—9; tarbot 11—13; griet 7—9; platvisch 5—6, middelslag 4—5, kleine 2—2.75; schar 3—4.25; wijting: groote 2—2.50, kleine 1.50—2; rog 3—4, kleine 1.25—1.75 fr. per kg.

### OPBRENGST der VISSCHERSVAARTUIGEN

**Donderdag 27 April 1939.**
N.46, 2072 fr.; N.51, 1329 fr.; N.26, 1246 fr.; N.31, 1199 fr.; N.20, 428 fr.; N.62, 3247 fr.; N.58, 1339 fr.; P.86, 554 fr.; OD. 15, 2029 fr.; N.35, 1593; N.54, 689 fr.; N.16 464 fr.

**Vrijdag 28 April 1939.**
N.38; 2429 fr.; N.42, 3321 fr.; N.53, 2644 fr.; N.4, 1617,50 fr.; N.40, 584 fr.; N.48, 3098 fr.

**Zaterdag 29 April 1939.**
N.49, 3752 fr.; N.44, 3994 fr.; N.16, 539 fr.; P.86, 444 fr.; N.4, 645,50 fr.

**Maandag 1 Mei 1939.**
N.51, 868 fr.; N.31, 622 fr.; N.62, 1313 fr.; N.59, 5700 fr.; N.40, 718 fr.; N.54, 902 fr.; N.42, 569 fr.; N.31, 1786 fr.; N.55, 3788,50 fr.; N.35, 872 fr.; OD.15, 1336 fr.

**Dinsdag 2 Mei 1939.**
N.56, 6105 fr.; N.43, 5092,50 fr.; N.20, 385 fr.; P.86, 1038 fr.; N.38, 995 fr.; N.16, 414 fr.

**Woensdag 3 Mei 1939.**
N.35, 567 fr.; N.26, 1306 fr.; N.51, 920 fr.; N.59, 470 fr.; N.48, 1051 fr.; N.31, 780 fr.; N.40, 576 fr.; N.54, 1736 fr.

### GARNAALAANVOER

| | | |
|---|---|---|
| 27 April | 449 kg. | 3.90—4.70 |
| 28 April | 1216 kg. | 3.70—4.60 |
| 29 April | 1320 kg. | 2.80—3.50; |
| 1 Mei | 2274 kg. | 2.10—3.20 |
| 2 Mei | 1458 kg. | 2.00—4.10 |
| 3 Mei | 125 | 5.10 |

## IJMUIDEN

In de week van 27 April-3 Mei 1939 kwamen aan de Rijksvischhallen 37 stoomtrawlers, 67 motors en 5 Denen hun vangsten versche visch en haring verkoopen.

De aanvoer van versche visch liet de geheele week niets te wenschen over.

De Noordbooten hadden alle zware ladingen schelvisch, totten, wijting, gullen, makreel en koolvisch. De Groote Bank visscherij blijft bevredigend voor kabeljauw en de overige soorten. De Witte Bank geeft voldoende tongen en schol en door het groot aantal motors komende van de West, komen er wekelijks voldoende tongen aan de markt. Het was een goede week wat de vischaanvoer betreft. Met de meeste verkoopprijzen was het echter niet gunstig gesteld. Goedkoop zijn verkocht geworden de lichtere soorten. Tongen kenden bevredigende prijzen. Kabeljauw, tarbot en haring waren dagelijks de duurste soorten.

Door de groote kwantums die worden aangevoerd, verkrijgen de Noordbooten echter nog goede besommingen. Met de kleinere booten en motors is het echter hopeloos gesteld.

De haringvisscherij moet door een beslissing van de regeering gestaakt worden. Voortaan mogen de stoomtrawlers van Juli-24 October versche haring visschen, tevens van 1 Januari 1940-30 April 1940.

Terwijl een motor bij het beëindigen van de haringvisscherij, direkt wordt gereed gemaakt voor de trawlvisscherij, mogen deze schepen het geheele jaar het bedrijf uitoefenen. Daar deze motors ter versche visch gaan, wordt het voor de kleinere stoomtrawlers zeer moeilijk een redelijke besomming te krijgen, want de kleine stoomtrawlers worden uit de vaart genomen en straks als de motors ter haringvisscherij gaan, is het de beurt weer van de stoomtrawlers. Wat zijn ten slotte de motors? Niets anders dan groote moordenaars van visch, want hun vangsten puf zijn grooter dan de vangsten, die in de markt worden tentoongesteld.

De groote trawlers oefenden geregeld de haringvisscherij uit. Zoodoende was er voldoende gelegenheid een 10-tal groote booten nog in de vaart te houden voor de versche vischvisscherij. Nu moeten deze booten om de versche visch met als gevolg dat er straks te veel van eene soort komt, en goedkoope prijzen en slechte besommingen veroorzaken. Dit alles is onredelijk.

Buitenlandsche aanvoer : 5 Denen. De vangsten waren ditmaal zeer klein.

Verwachting toekomende week: 35 stoomtrawlers en 60 motors.

**Donderdag 27 April 1939.**

8 stoomtrawlers en 3 motors spijsden de markt ruim voldoende en de verscheidenheid liet niets te wenschen over.

De Noordvangsten leverden vele schelvisch, totten, wijting, makreel en zwarte koolvisch, Groote Bank: tarbot, schol, tongschar, zeewolf, makreel en witte kabeljauw; van de Silverpit: 3 trawlers met haring en makreel.

3 motors van de Witte Bank met bevredigende vangsten tongen en schol.

Alle soorten versche visch werden aan redelijke prijzen afgezet. De haring kende prijzen van 200 fr. de 100 kg., alles voor de export.

| | | |
|---|---|---|
| Ym. 77 Gr. Visschersbank | 145 | 2164,— |
| Ro. 16 Gr. Visschersbank | 150 | 1608,— |
| Ym. 31 Noorden | 550 | 3239,— |
| Ym. 38 Noorden | 590 | 2894,— |
| Ym. 1 Noorden | 500 | 2628,— |
| m. 6 Silverpit | 710 | 2520,— |
| Ym. 48 Silverpit | 580 | 1808,— |
| Ym. 24 Silverpit | 860 | 2815,— |

**Vrijdag 28 April 1939.**

Aan de afslag waren 3 stoomtrawlers en 2 motors; 1 vangst van de Silverpit leverde veel haring en makreel. De overige vangsten bestonden uit kabeljauw, zeewolf, tongschar, schol en tongen.

De verkoopprijzen waren niet hoog.

| | | |
|---|---|---|
| Ym. 114 Witte Bank | 115 | 1401,— |
| Ym. 161 Witte Bank | 140 | 1086,— |
| Sch. 130 Witte Bank | 100 | 1311,— |
| Ym. 26 Silverpit | 850 | 2386,— |

**Zaterdag 29 April 1939.**

1 vangst van het Noorden met 800 bennen schelvisch, totten, wijting, makreel en koolvisch. 6 motors die de markt voldoende spijsden met tongen, schol en wijting.

De visch werd goedkoop afgezet.

| | | |
|---|---|---|
| Ym. 15 Noorden | 800 | 2847,— |

6 Katwijker motors van 324 tot 1332 florins besomming.

**Maandag 1 Mei 1939.**

63 vaartuigen waren aan den afslag. Aan verscheidenheid was geen gebrek. 6 vangsten van het Noorden die ons vele schelvisch, totten, wijting, koolvisch en gullen leverden. Groote Bank leverde kabeljauw, tarbot, tongschar, zeewolf, wijting en schol. Witte Bank geeft voldoende tongen en de 46 motors brachten ruim 15.000 kg. tongen aan, en vele kleine schol.

Van de Silverpit: 1 boot met versche haring en makreel.

Buitenlandsche aanvoer: 4 Denen met schol en schar.

De verkoopprijzen waren bevredigend Duur werden verkocht: tarbot, kabeljauw en haring.

| | | |
|---|---|---|
| Ym. 71 Noorden | 860 | 3760,— |
| Ym. 16 Noorden | 700 | 3381,— |
| Ym. 54 Noorden | 700 | 3755,— |
| Ym. 183 Noorden | 910 | 4442,— |
| Ym. 8 Noorden | 900 | 4150,— |
| Ym. 4 Noorden | 185 | 2992,— |
| Ym. 91 Witte Bank | 105 | 1025,— |
| Ym. 106 Witte Bank | 140 | 1416,— |
| Ym. 177 Witte Bank | 160 | 1843,— |
| Ym. 103 Witte Bank | 105 | 1187,— |
| Ym. 44 Noorden | 695 | 3411,— |
| Ym. 72 Witte Bank | 105 | 1194,— |
| Ro. 53 Silverpit | 640 | 2263,— |
| E. 19 Denemarken | 20 | 146,— |
| E. 436 Denemarken | 25 | 232,— |
| E. 84 Denemarken | 60 | 571,— |
| E. 15 Denemarken | 50 | 570,— |

46 Katwijker motors van 176-825 florins besomming.

**Dinsdag 2 Mei 1939.**

Bevredigende aanvoer van alle soorten versche visch. 1 boot van de Groote Bank met 1400 stuks witte kabeljauw en 200 bennen verscheidenheid. Van het Noorden, 1 boot met een groote vangst schelvisch, totten, wijting, gullen en koolvisch en 8 vangsten van de Witte Bank en West die voldoende tongen en schol aan de markt brachten. Van de Silverpit: 1 vangst met 700 kistjes haring.

Verkoopprijzen voor kabeljauw, tarbot, haring: duur; de overige soorten waren goedkoop.

| | | |
|---|---|---|
| Ym. 58 Noorden | 900 | 4077,— |
| Ym. 9 Silverpit | 845 | 4270,— |
| Ym. 98 Groote Bank | 350 | 3860,— |
| Ym. 97 Witte Bank | 110 | 1143,— |
| Ym. 432 Witte Bank | 110 | 1093,— |
| Ym. 70 Witte Bank | 140 | 1033,— |

5 Katwijker motors van 334-868 florins besomming.

**Woensdag 3 Mei 1939.**

De aanvoer bestond uit 3 stoomtrawlers met versche visch, 3 stoomtrawlers met haring en makreel, 1 Deen met schol en 3 motors met schol en tongen.

De aanvoer was bevredigend. Alleen was er een aanmerkelijk tekort aan tarbot en witte kabeljauw.

De visch werd aan goede prijzen afgezet.

| | | |
|---|---|---|
| Ym. 73 Noorden | 1050 | 5100,— |
| Ym. 112 Noorden | 920 | 4520,— |
| Ym. 165 Witte Bank | 150 | 1300,— |
| Ym. 24 Silverpit | 900 | 2780,— |
| Ym. 19 Silverpit | 560 | 2400,— |
| Ym. 6 Silverpit | 1000 | 3425,— |
| E. 51 Denemarken | 80 | 1050,— |

Stoommachienen-Motoren-Stoomketels
Industrielle des Pêcheries
Samenwerkende Vennootschap
Reederijkaai (rechtover de Slipways) en 33, Lijndraaiersstraat, 33
Alle mekanieke vermakingen en constructies
Alle smids-, plaat-, koper- en zinkwerk voor schepen
Levering van alle Benoodigdheden
Oliën, Verven, Kettingen, Chikkels, Katoen, Carbure, enz., enz.
Tel. 71741 en 72781 Postcheck 99136 Handelsregister 95

Les Frigorifères du Littoral
N. V
IJS
GEMAALD EN IN BROKKEN
Groote koelkamers voor bewaring van visch, eieren bevroren vleesch enz.
BREEDENSCHE WEG, 42 - TELEFONEN 707 . 1050

## BRUSSEL

### VISCHMIJN

24—29 April 1939. — Griet 4; zeeduivel 4,83; kabeljauw 2,53; gullen 0,84; baars 1,13; zonnevisch 2,52; schelvisch 2,51; knorhaan 1,66; latour 8,12; schar 4,15; leng 0,95; wijting 2,46; heek 1,13; koningsvisch 2,65; pladijs 4,27; rog 3,03; geep 6,69; roobaard 3,30; klipvisch 2,70; tong 12,49; tarbot 8,50; pieterman 9,58 fr. per kgr.

### VISCHMARKT

24—29 April 1939. — Griet 10—12; zeeduivel 6—10; kabeljauw 8—14; gullen 4—8; zeepaling 4—6; zonnevisch 6—8; schelvisch 4—7; schaat 10—14; knorhaan 3—4; schar 5—7; leng 2—4; makreel 4—6; wijting 2—4; heek 3—4; geep 8—10; pladijs 4—10; rog 3—7; roobaard 4—6; klipvisch 2—3; tarbot 10—16; pieterman 10—16 ; tong 12—22 fr. per kgr.

## GENT

28 April 1939. — Garnalen 7—8; griet 10—12; kabeljauw 8—12; makreel 7; pladijs 10—11; paling 18—24; schelvisch 7—8; rog 6—7; tarbot 14—20; tong 18; wijting 5; zeepost 6—8; zonnevisch 8 fr. per kgr.

## BOULOGNE

**Donderdag 27 April 1939.**

18 treilers en 2 booten deden de haven aan. Men verkocht: 22 kisten van 26 kgr. haring 1.75—2.25; 1124 kisten van 25 kg. wijting 3.50—8; 1293 kisten van 26 kgr. makreel 4—5.50; 285 kisten v. 25 kg. koolvisch 2—3.50; 828 kisten van 26 kg. mooie meiden 2.50—9; 454 kisten van 26 kg. kabeljauw 4—5; 344 kisten van 26 kg. rog 2.50—4; 380 kisten van 22 kg. rooboonen 4—9; 230 kisten van 25 kg. roobaard 2—5; 65 kisten van 26 kg. totten 2—3 fr. per kg.

**Vrijdag 28 April 1939.**

Geen visch.

**Zaterdag 29 April 1939.**

3 treilers hebben de markt bevoorraad. Men verkocht: 26 kisten van 26 kg. haring 2—2.25; 808 kisten van 25 kg. makreel 3—4; 347 kisten van 26 kg. wijting 2—5.25; 310 kisten van 25 kg. koolvisch 2—1.50; 60 kisten van 25 kg. kabeljauw 2.50—3; 23 kisten van 21 kg. totten 1.50—2 fr. per kg.

**Maandag 1 Mei 1939.**

Geen visch.

**Woensdag 3 Mei 1939.**

De markt werd door 13 treilers bevoorraad. Men verkocht: 979 kisten van 26 en 50 kg. makreel 4—5.50; 2270 kisten van 26 kg. wijting 3—7; 978 kisten van 26 kg. koolvisch 3—3.50; 287 kisten van 160—180 haringen 3—3.50; 385 kisten van 26 kg. mooie meiden 3—8; 209 kisten van 26 kg. rooboonen 3—7; 65 kisten van 26 kg. leng 3—3.50; 165 kisten van 26 kg. schar 4—6; 123 kisten van 26 kg. kabeljauw 4—4.50; 157 kisten van 26 kg. rog 3—6; 116 kisten van 25 kg. roobaard 2—6; 111 kisten van 26 kg. totten 2.50—3 fr. per kgr.

Froid Industriel
REEDERIJKAAI, 36, OOSTENDE
MODERNE
IJSFABRIEK
TELEFOON 72291
Handelsregister Nr 99
Postcheckrek. 323890
Dagelijksche voortbrengst : 250.000 kilos
HOFLEVERANCIER

### PRIJS PER KILOGRAM TOEGEKEND AAN DE VERSCHILLENDE SOORTEN VISCH VERKOCHT TER VISCHMIJN VAN OOSTENDE, WEEK VAN 29 APRIL—4 MEI 1939.

| | Zaterdag | Maandag | Dinsdag | Woensdag | Donderdag |
|---|---|---|---|---|---|
| Turbot — Groote tarbot | 17,00—13,— | 15,00—13,— | 14,00—12.— | 16,00—13.— | 13.00—12.— |
| Mid. tarbot | 10,00— 9,— | 11,00— 9.— | 10.00— 9.— | 12.00—10.— | 10.00— 9,— |
| Kline tarbot | 9,00— 7.— | 9.00— 7.— | 9.00— 7.— | 9,00— 8.— | 8.00— 7.— |
| Barbues — Griet | 8.00— 7 — | 8.00— 7.— | 8,00— 7.— | 8,00— 7.— | 7,00— 6.— |
| Soles — Allergroote tongen | 12.00—13,— | 12.00—13.— | 1100—12— | 11,00—12,— | 10.00— |
| Groote tongen | 15.00— | 13,00— | 13,00— | 13,00—14,— | 11,00—12,— |
| Midd. groote tongen | 16.00— | 15.00— | 15.00— | 15,00— | 13,00—14.— |
| Voorkleine tongen | 17.00— | 17.00—16.— | 13.00—15.— | 17,00—16.— | 13,00—15.— |
| Kleine tongen | 16.00— | 15.00— | 16.00—14.— | 17,00—16,— | 14,00—15.— |
| Carrelets — Gr. pladijs (schol) | ........ | ........ | ........ | ........ | ........ |
| Mid. pladijs | 6.00— | 6.00— | 6.50— 6,— | 7,00— 6,— | ........ |
| Derde slag pladijs | 5.00— | 5.00— | 5,00— | 5.00— | 5,00— |
| Kleine pladijs | 3,00— | 2.75— | 2.00— 1.75 | 2,00— | 2.50— |
| Limandes — Schar | ........ | 4.00— 2.25 | 4,00— 3,— | 3,50— 2.50 | ........ |
| Limandes soles — Groote tongschar | 5.00— 4.— | 5,00— 4,50 | 5.00— 4,— | 5,00— 4,— | 5,00— 4.— |
| Kleine tongschar | 3,50— | 2.50— | 3,00— | 2.75— | 2.50— |
| Soles d'Ecosse — Gr. Schotsche schol | 4,00— 4.25 | 4.25— 3.75 | 3.75— 4.25 | 3,50— | 3.00— |
| Kl. Schotsche schol | 3.75— | 3,50— 3.75 | 2.75— | 3,50— | 3,00— 2.25 |
| Flottes — Schaten | 3,00— 2,— | 33.00— 2,— | 3,00—2,— | 3,00— 2,— | ........ |
| Raies — Groote rog | 4,00— 2.— | 4.00— 2.— | 3,50— 1.50 | 4.00— 2,— | 3,00— 1.50 |
| Kleine rog | 1,00— | 1.00— 0.75 | 1.00— 0.75 | 1,00— | 1,00— |
| Tacauds — Steenposten | 1,50— | 1.50— | 2.00— | 1,50— | 1.25— |
| Merlans — Gr. wijting | 2.75— | 2.50— | 3.00— 2.— | 3,00— 2,— | 2.00— |
| Kleine wijting | 2.00— | 2.15— 2,— | 2.25— 1.75 | 2.00— 1,50 | 1.00— 1,25 |
| Cabillaud blanc — Witte kabeljauw | ........ | 7,00— 5.50 | 7.00— 5.— | 9,00— 6,— | ........ |
| Gr. gullen | ........ | ........ | 4,00— 2,50 | 4,50— | ........ |
| Kl. gullen | ........ | ........ | 2,00— | 3,00— | ........ |
| Cabillaud d'Islande — Ysl. kabeljauw | ........ | 1,25— 1.— | 1.25— 0.75 | 2.00— 1,50 | ........ |
| Gr. gullen | ........ | 1,00— 0.75 | 1.00— 0.70 | 1,50— 1.75 | ........ |
| Kl. gullen | ........ | 0.75— | 0.60— 0,80 | 1,25— | ........ |
| Sébastes — Klipvisch | ........ | 2,00— | 2.50— 2,— | 1,00— | ........ |
| Charbonnier — Koolvisch | ........ | 0.50— | 1,00— | 1,00— | ........ |
| Lieus — vlaswijting | 3,00— 2,— | 3,00— 2.— | 3,00— 2.— | 3,00— 2,— | ........ |
| Lingues — Lengen | 2,50— 1.50 | 1,00— 0.75 | 0,50— 0.80 | 0.75— 1,50 | ........ |
| Eglefins — Gr. schelvisch | ........ | 4,00— 3.50 | 3.50— | 3,50— 3,— | ........ |
| Gr. mid. schelvisch | ........ | 2,50— | 2,75— | 2,50— | ........ |
| Kl. mid. schelvisch | ........ | 2,50— | 2.15— | 2,50— | ........ |
| Kl. schelvisch | ........ | 2.00— | 2,00— | 2,50— | ........ |
| Braadschelvisch (totten) | ........ | 2.00— | 2,00— | 2,00— | ........ |
| Colins — Gr. mooimeisjes | ........ | 6,00— 5,— | 6,00— 5.— | 5,50— 4,— | ........ |
| Mid. mooimeisjes | 5.00— 3,— | 4.00— 2,50 | 4.00— 3,— | 3,00— 2,50 | 4,00— 3,— |
| Kl. mooimeisjes | 2.50— | 2,50— | 2.00— | 2,00— | 2,25— |
| Vives — Pietermannen | ........ | ........ | ........ | ........ | ........ |
| Grondins — Knorhaan | 1,00— | 1,25— 1.— | 1,50— 1,— | 1,50— Y1.— | 1,00— |
| Grondins rouges — Engelsche soldaten | 3,00— 2.— | 3.00— 2.— | 4.00— 2,50 | 4,00— 2,— | 2.00— 3,— |
| Rougets — Roobaard | 3,50— 2.— | 3.00— 2.— | 3.50— 2.— | ........ | ........ |
| Emissoles — Zeehaai | 1,50— | 1.25— | 1.50— | 1,50— | 1.00— |
| Roussettes — Zeehonden | 1,50— | 1,00— | 1.50— | 1.25— | 1,00— |
| Dorées — Zonnevisch | 4,50— 3,— | 4,50— 2.50 | 4,50— 2.50 | 4,00— 3,— | ........ |
| Lottes — Gr. zeeduivel (steert) | 4,00— 3.50 | 5.00— 4.— | 5.50— 4.50 | 5,00— 4,— | 3,50— |
| Kl. zeeduivel | 3.25— | 3,50— | 4,00— | 3,00— | 3.00— 2.50 |
| Congres — Gr. zeepaling | 2,00— | 2,50— 1.50 | 3,00— 2.— | 2,50— | ........ |
| Kl. zeepaling | 1,00— | 1.25— | 1.50— | 1,50— | ........ |
| Maquereaux — Makreel | ........ | 2,25— | 3.50— | ........ | ........ |
| Harengs — Haring | ........ | ........ | ........ | ........ | ........ |
| Esturgeons — Steur | 16.00— | ........ | ........ | ........ | ........ |
| Flétans — Gr. heilbot | ........ | ........ | ........ | ........ | ........ |
| Kl. heilbot | ........ | ........ | ........ | ........ | ........ |
| Ecrevisses — Kreeftjes | ........ | ........ | 1.50— | ........ | ........ |

| | Donderdag | Zaterdag | Maandag | Dinsdag | Woensdag | |
|---|---|---|---|---|---|---|
| Tarbot | 32.00—18,— | 37,50—13,50 | 36,00— 8,— | 32,00—12,— | 33,50—11,50 | per 50 kg. |
| Griet | 28,00—16.— | 27.00—11,— | 24.00—11,— | 21,00—12.— | 34.00—15.— | » |
| Groote tongen | 1.08— 0.98 | 0.88— 0.73 | 0.70— 0.61 | 0.64— 0.60 | 0.64— 0.60 | per kg. |
| Gr. mid. tongen | 1.14— 1.04 | 0.90— 0.81 | 0.74— 0.63 | 0.70— 0,59 | 0.66— 0.60 | » |
| Kl. mid. tongen | 1,26— 1.22 | 1.00— 0.92 | 0.88— 0.78 | 0.80— 0,68 | 0.84— 0,68 | » |
| Kl. tongen | 0.96— 0.82 | 0.92— 0.82 | 0.81— 0,66 | 0.66— 0.62 | 0.66— 0.60 | » |
| Kl. tongen (gr. slips) | 0.76— 0,82 | 0.70— 0,60 | 0.62— 0.54 | 0.58— 0,48 | 0.58— 0,46 | » |
| Kl. tongen (kl. slips) | 0.48— 0,32 | 0.40— 0,26 | 0.36— 0,26 | 0,32— 0.24 | 0.49— 0,22 | » |
| Gr. schol | ........ | ........ | 26,00—19,50 | 19.00— | ........ | per 50 kg. |
| Mid. schol | 24,50—23,— | 16,00— | 21.50—14.— | 22,00— | ........ | » |
| Zet schol | 21.50—20.— | 12.00— 8.50 | 21.00— 9.— | 21.00—10.— | 17,50—12.— | » |
| Kl. schol | 19.00—15.— | 15.00— 7.50 | 17.50— 5.90 | 20.00— 6.80 | 19,00— 9.50 | » |
| Kl. schol II | 20.00— 8.50 | 10.00— 4,— | 15.00— 3,30 | 16,50— 2.80 | 15.00— 6.40 | » |
| Kl. schol III | 9,00— 3,50 | 4.60— 1.10 | 6,00— 0.90 | 7,00— 0.80 | 6.00— 1,— | » |
| Tongschar | 24.00—14,— | ........ | 26,50—15,— | 20.00—18,— | 25.00—18,— | » |
| Rog | 14.00— | ........ | ........ | ........ | ........ | p. 20 stuks |
| Vleet | 1.90— 0.60 | 3.10— | 4.25— | ........ | ........ | per stuk |
| Poontjes | 8,50— 4.50 | 6.50— 2.60 | 8,00— 3.50 | 8,00— 3.20 | 7.50— 4.20 | per 50 kg. |
| Kabeljauw | 43,50—15,— | 63,00—20.— | 52,00—21,— | 56.00—22,— | 64,00—32,— | p. 125 kg. |
| Gr. Gullen | 12.00— 9.70 | 8.50— 5.— | 12,00— 8,— | 11.50—11,— | 17,00—14.50 | per 50 kg. |
| Kl. Gullen | 10.00— 5.50 | 8.00— 5,40 | 10.50— 6.50 | 11,50— 6.50 | 18,00— 8,50 | » |
| Wijting | 5,00— 3.70 | 4.20— 1.35 | 4.40— 1.80 | 4.10— 2,10 | 4.30— 2,10 | » |
| Gr. schelvisch | 16,00—11.50 | 10.50— 8,— | 14,50— 8,— | 12,00— 6.50 | 14.00— 8.— | » |
| Gr. mid. schelvisch | 15.00—11,— | 9,00— | 12,50— 9.30 | 11,50— 8.— | 12,00—10.50 | » |
| Kl. midd. schelvisch | 14,00— 8.99 | 9,00— 6,50 | 11,00— 6.70 | 10.00— 6.90 | 11,50— 8.70 | » |
| Kl. schelvisch | 11,00— 7.70 | 6.50— 6,— | 7.20— 5.40 | 6.40— 4.90 | 9.00— 6.70 | » |
| Braadschelvisch | 7,50— 5.20 | 6.90— 3.90 | 6,20— 4.— | 6.20— 3.10 | 7,50— 4.10 | » |
| Heilbot | 0,92— 0,74 | 0.72— | 0.90— 0.62 | 0.88— 0,62 | 0.82— 0.64 | per kg. |
| Leng | 1.83— 0,43 | 0.64— 0,54 | 1.40— 0,42 | 1.40— 0.45 | 1,60— 0.93 | per stuk |
| Koolvisch | 15,00— 4.20 | 4.60— 3.60 | 18,50— 4.60 | 16,00— 6.30 | 21,00— 6.80 | p. 125 kg. |
| Makreel | 6,50— 3.60 | 2.70— 1.40 | 11,00— 2.70 | 5,50— 3.60 | 5.30— 3.90 | per 50 kg. |
| Wolf | 10.00— 7,— | 8,00— 5.20 | 9.50— 6.60 | 9,50— 6.80 | 13,50— 8.80 | » |
| Schartong | 18,00—12.50 | ........ | 21,00—10.— | 13,00— | 15.00— | » |
| Zalm | ........ | ........ | ........ | ........ | ........ | per kg. |
| Steur | ........ | ........ | ........ | ........ | ........ | » |
| Gr. roode poon | ........ | ........ | ........ | ........ | ........ | per 50 kg. |
| Mid. roode poon | ........ | ........ | ........ | ........ | ........ | » |
| Kl. roode poon | ........ | ........ | ........ | ........ | ........ | » |
| Schar | 8,50— 2,— | 8,50— 1.90 | 8,00— 1.40 | 8,00— 1.40 | 11,00— 1.20 | » |
| Bot | 13,00— 3.90 | 7,50— 3,— | ........ | 12,00— 4.60 | 14.50— 8,50 | » |
| Hammen | 12,00— 7.— | 8,00— | 17.00— 8,— | 22.00—11,— | 14.00— | » |
| Lom | ........ | ........ | ........ | ........ | ........ | » |
| Hering | 7.10— 1.40 | 4.60— | 6,00— 3.40 | 8.10— 5,50 | 7,30— 3.25 | » |
| Kreeft | 3,00— | ........ | 1,60— | 1.40— 1.10 | ........ | per stuk |
| Gr. Heek | ........ | ........ | ........ | ........ | ........ | p. 125 kg. |
| Mid. Heek | ........ | ........ | ........ | ........ | ........ | » |

**Alles in gulden aangeduid. Een gulden is ongeveer 16 fr.**

SCHEEPSBOUWWERVEN

**Jos. BOEL & Zonen** N. V.

¶ TEMSCHE ¶

WERVEN GESTICHT IN 1829

**BOUWEN:** MOTORTREILERS. CABOTEURS

ZEESLEEPBOOTEN, PASSAGIERSCHEPEN, ENZ.

MODERNE DWARSHELLING VAN 130 M.

Telegramadres : Boelwerf Temsche Telefoon : 10 en 157

Handelsregister : St. Niklaas 1018

## ZEEBRUGGE

**Vrijdag 28 April 1939.**

Garnalen: 4.70—6 fr. per kgr.

**Zaterdag 29 April 1939.**

Gr. tongen 9—10; bloktongen 11—12; fruittongen 14.50—15.50; sch. kl. tongen 15—16; kl. tongen 5—12; pieterman 9—9.50; groote platen 4—5; middenplaten 4.75—5.50; platjes 4.75—5.50; scharren 3—4; rog 2—3.50; tarbot 10—16; griet 10—15; garnalen 4.70—6.30 fr. per kgr.

**Maandag 1 Mei 1939.**

Groote tongen 9.50—10; bloktongen 10—11; fruittongen 13.50—15.50; sch. kl. tongen 14—17; kl. tongen 5—12; pieterman 10—11; groote platen 5—5.50; middenpl. 5.50—6; platjes 5.50—6; scharren 3—4; rog 2—2.50; tarbot 10—16; griet 10—15; garnalen 3.50—5.20 fr. per kg.

**Dinsdag 2 Mei 1939.**

Groote tongen 8.50—9; bloktongen 11.50—12; fruittongen 13.50—14.50; sch. kl. tongen 14—15; kl. tongen 5—12; pieterman 10—11; groote platen 4.50—5.50; middenpl. 5.50—6.50; platjes 5.50—6.50; scharren 2.50—3.50; rog 2.50—3.50; tarbot 10—16; griet 10—15; garnalen 4.50—6.30 fr. per kgr.

**Woensdag 3 Mei 1939.**

Groote tongen 8.50—9.50; bloktongen 10—11.50; fruittongen 12—13.50; sch. kl. tongen 13—14.50; kl. tongen 5—10; pieterman 10.50—11; groote platen 4.50—5; middenpl. 5.50—6.50; platjes 5.50—6.50; scharren 3—4; rog 2.50—3.50; tarbot 10—16; griet 10—15; garnalen 5.50—7.40 fr. per kgr.

**Donderdag 4 Mei 1939.**

Groote tongen 7.50—8; bloktongen 9.50—10; fruittongen 11—13; sch. kl. tongen 12—13; kl. tongen 5—11; pieterman 10—11; groote pl. 4.50—5; middenpl. 5.50—6; platjes 5.50—6; scharren 3—4; rog 2.50—3.50; tarbot 10—16; griet 10—15; garnalen 4.80—6 fr. per kgr.

## DUINKERKE

**Donderdag 27 April 1939.**

Middelmatige aanvoer. Men verkocht: tong 28; tarbot 16; pladijs 8; schar 9; pieterman 12; garnaal 5—6 fr. per kgr.

**Vrijdag 28 April 1939.**

Men noteerde de volgende prijzen: tong 24—26; tarbot-griet 14—16; pladijs 8; schar 9; wijting 5—6; pieterman 10—12; rog 4.50; garnaal 6—7; zeehonden 3—4 fr. per kgr.

**Zaterdag 29 April 1939.**

Men noteerde de volgende prijzen. tong 28—30; tarbot 17—18; pladijs 9; schar 10; roobaard 8—9; wijting 5; garnaal 7—8 fr. per kgr.

**Maandag 1 Mei 1939.**

Geen visch.

**Woensdag 3 Mei 1939.**

Men noteerde de volgende prijzen: tong 24—26; tarbot-griet 13—15; pladijs 8; schar 9; wijting 5; rog 4—5; garnaal 7.75-8 fr. per kgr.

## ALTONA

### WEEK VAN 24 TOT 29 APRIL 1939

**Aanvoer :**

| | | |
|---|---|---|
| 13 Noordzeetreilers met | kgr. | 825.800 |
| 7 Noorsche Kusttreilers | | 934.500 |
| 3 Yslandtreilers | | 449.900 |
| 1 Brentzeetreiler | | 164.300 |
| 15 Hoogzeevaartuigen | | 24.300 |
| 7 Kustvisschers | | 200 |
| | | 2.399.000 |

**Uit ter hand verkoop :**

| | | |
|---|---|---|
| 6 Hoogzeevaartuigen | kgr. | 200 |
| 15 Kustvisschersvaartuigen | | 3.600 |
| | kgr. | 3.800 |
| **Van binnen- en buitenland ingezonden waar :** | kgr. | 137.800 |

**Haringaanvoer :**

| | | |
|---|---|---|
| 8 Treilers uit Noorwegen met | kgr. | 302.100 |
| 1 Treiler uit Engeland met | kgr. | 36.100 |
| | kgr. | 338.200 |

De toevoeren hielden zich op dezelfde hoogte als verleden week.

Alle soorten, buiten rooboonen, konden afgezet worden.

De navraag naar kabeljauw, koolvisch en schelvisch kon gedeeltelijk gedekt worden.

**British Ropes Ltd**

**LONDON**

—«o»—

Consortium der Beste Engelsche

Staaldraadfabrieken ——

De Wereldberoemde Stalen

[illegible] «Bulivant», «Ellis», enz.

—o—

Agenten en Depothouders voor

[illegible] en de Belgische Kust :

OSTEND STORES & ROPEWORKS

N. V.

[illegible] — OOSTENDE

Kantoor van den Deurwaarder

**A.-L. LOUF**

Vindictivelaan, 6, Oostende

OPENBARE EN VRIJWILLIGE VERKOOP

STAD OOSTENDE

Eerste Koophandelsdok

Op VRIJDAG 12 MEI 1939, om 2 uur stipt des namiddags, openbare verkoop van het

**Visschersvaartuig**
**O.74 « Toekomst »**

met geheel den inventaris zich aan boord bevindende op het oogenblik der toeslag, hebbende een tonnemaat van 5 67/100 ton en bruto 18 11/100 ton, voorzien van een motor merk Deutz van 20 HP.

Op komptant met verhoog van 10% voor de kosten.

De verkoop geschiedt aan de gewone voorwaarden waarvan lezing zal gegeven worden voor de verkoop.

(95)

## Nieuwpoort

### PRIJSKAMP IN 'T KAARTEN

Zondag laatst bij J. Degryse in Café «La Station», 68 kaarters. Uitslag: 1. Degrande; 2. Geryl; 3. Degryse; 4. Verhaecken (Veurne); 5. Hoornaert; 6. Bruynooghe; 7. Hubrecht; 9. Fierens; 10. Arnooys H.; 11. Feronerier (Veurne); 12. Arnooys André.

* * *

### WIELERWEDSTRIJD

Morgen Zondag, jaarlijksche Meikoers sigaretten Boule d'Or voor alle beginnelingen, met medewerking van het dagblad «Vooruit», 50 Km., allerbeste baan. Gegeven door de Vrije Wielrijders, met steun van het Stadsbestuur, enz. 500 fr. prijzen gewaarborgd. Beker «Aigle Belgica» aan clubs. Inschrijving om 2.30 u. bij Victor Borret, Kaaistraat. Vertrek om 3.30 u. aan Hotel «La Marée», Kaai. Aankomst bij Hector Blondeel, Havenstraat. Prijsdeeling in «Ons Huis», Valkstraat.

### NAZICHT EN KLASSEERING DER

* * *

### AUTOVOERTUIGEN

De Militaire Kommissie, belast met de nazicht- en klasseerverrichtingen betreffende de autovoertuigen, zal zitting houden den 6 Mei van 8.30 tot 11 u. op de Marktplaats.

* * *

### GEMEENTERAADSZITTING VAN 28 APRIL

**Goedkeuring aanbesteding.** — De Raad hoort het verslag opgemaakt door den heer Schoup nopens de aanbesteding van 18 werkmanswoningen. Er wordt beslist de werken te laten uitvoeren door de laagste aanbieders, namelijk de heeren Kemel André uit Nieuwpoort en Verscheuren Alberic uit Ichtegem.

**Wijziging verordening Vischmijn.** — De voorstellen tot wijziging zooals in ons blad van verleden week aangeduid, werden aanvaard, uitgenomen de kooperskaart die aan 10 fr. zal zijn en niet 25 fr.

Alle klachten moeten ingediend worden bij den Heer Politiecommissaris, die onmiddellijk verslag zal uitbrengen aan het Schepenencollege.

**Mededeelingen.** — De Heer Gheeraert drukt den wensch uit opdat het stadsbestuur maatregelen zou treffen om de bevolking desgevallend te beschermen tegen luchtaanvallen.

De Heer Voorzitter deelt mede dat te Nieuwpoort een sectie bestaat van den Bond tot Bescherming tegen luchtaanvallen en dat hij de mogelijkheid onderzoekt om lessen en demonstraties in te richten waartoe het stadspersoneel, het Rood Kruis, de leden van het pompierskorps, e. a. zouden uitgenoodigd worden.

Door de zorgen van het stadsbestuur zal een kelder ingericht worden volgens de voorschriften van den Bond voor Bescherming tegen luchtaanvallen. De inwoners zullen zich derwijze kunnen inlichten omtrent de manier op dewelke zij zelf hun kelders kunnen inrichten.

In ieder huis zal een tabel met inlichtingen omtrent de te treffen maatregelen afgegeven worden.

Verder wijst de heer Gheeraert op het feit dat jaarlijks duizenden toeristen het Albertmonument bezoeken, en dat slechts een klein gedeelte onder hen de toeristische oorden der stad bezichtigen.

Hij onderzoekt de mogelijkheid om door een doeltreffende propaganda aan het monument, het bezoek aan de stad te bevorderen. Hij stelt voor een nieuw vouwblad op te maken waarop de stad onder vorm van panorama zou afgebeeld zijn.

De bezoekers van het monument zullen zich van op de gaanderij kunnen orienteeren omtrent de ligging van de bezoekenswaardigheden onzer stad. Hij stelt ook voor gedurende het zomerseizoen den zetel van het informatiebureau in te richten aan het monument.

De heer Gaelens, schepen van toerisme, deelt mede dat het officieel informatiebureau reeds maatregelen getroffen heeft om meer propaganda te voeren ten voordeele der stad in de omgeving van het monument.

Een uitgebreid plan voorzien van toeristische aanduidingen zal daar geplaatst worden.

Verder gaat hij akkoord met de zienswijze van den heer Gheeraert en belooft die punten te laten onderzoeken door het dagelijksch bestuur van het informatiebureau.

* * *

### AUTO-ONGEVAL

Dinsdag in den vroegen morgen reed de auto-camion van den heer Launoy Firmin uit De Panne tegen de borstleuning van de Palingbrug en bracht er schade aan toe, alsook aan een tramlijnpaal. Het ongeval is toe te wijten aan den regen die de brug zeer glibberig maakt. Het is het eerste ongeval niet dat aan deze oorzaak toe te schrijven valt.

* * *

### BIJ ONZE VISSCHERS

Het visschersvaartuig N.42 heeft ter vischvangst zijnde een boel verloren. Enkel de deuren konden behouden worden.

— Het garnaalbootje OD.2 is met gebroken mast de haven binnengevaren.

— Het visschersvaartuig N.4 had motordefekt en werd door het schip P.86 «Itisberghe» naar de haven gesleept.

— Het schip N.43 « Leonie » heeft een anker met keten opgevischt. Het keten had een lengte van ongeveer 80 m. en woog met anker rond de 5000 kilos.

— Wij vernemen dat de veranderingen aan het reglement van de vischmijn nog niet kunnen toegepast worden daar deze eerst door den Provincialen Raad moeten goedgekeurd worden.

Het is te verhopen dat deze goedkeuring niet lang zal uitblijven want de toepassing blijkt dagelijks meer dan noodig te zijn.

In afwachting dat de goedkeuring afkomt ware het toch wenschelijk dat het bestaande reglement streng toegepast wordt.

* * *

### CINEMA'S

KINO ZANNEKIN. — Fox actualiteiten; «Op zekeren Dag... een herderinnetje» met Stan Laurel en Oliver Hardy; «De Koerier van China», met Pat O'Brien. Kind. toeg.

CINE NOVA. — Henri Garat, Suzanne Dehelly in «Dat... is sport»; Martha Eggerth. Hans Albers in «Waaghals». Kind. n. toeg.

* * *

### BURGERLIJKE STAND

Geboorten: Toebat Hilda, dochter van Renaat en Lammerant Maria; Guilleman Hendrik, zoon van Maurits en Legein Blondina; Dewulf Wilfried, zoon van Leon en Delanghe Bertha.

Overlijdens: Treve Karel, echt. Best Philomena, 84 j.; Best Philomena, echtg. Treve Karel, 74 j.; Maene Alida, echtg. Delaey Petrus, 47 j.

Huwelijken: Devry Gaston en Dezeure Madeleine.

## Heist

—«o»—

### OP 21 MEI

Zooals reeds medegedeeld wordt onze alom geachte Heer Burgemeester Debra op 21 Mei plechtig ingehuldigd.

Voor den stoet, die te dier gelegenheid uitgaat, hebben de zeer gekende ploegen van de «Molendraaiers» en «Zinderscharters» besloten deel te nemen met een prachtige schutterswagen.

Mocht hetzelfde initiatief door andere vereenigingen nagevolgd worden, dit ter eere van onzen sympathieken heer Burgemeester, die zekerlijk van alle Heistenaren de meeste achting verdient.

Men verwacht dien dag ook belangstelling van vreemde groepen, die zekerlijk Heist in volle feesttooi zullen stellen.

Met de inhuldiging van den heer Burgemeester, de Vischweek, de Sinksenfeesten en de jaarlijksche kermis, zal er, voor wie Heist een bezoek brengt, geen vermaak en ontspanning te kort zijn.

Voorwaar een echte gelegenheid voor den kustbezoeker zijn verblijf te Heist te houden.

* * *

### NAAR WESTCAPPELLE

Ten titel van wederkeerige genegenheid, gezien de inhuldiging van Burgemeester Liebaert, eerst voorzien op 21 Mei, bereidwillig verplaatst werd op 18 Mei, zal onze groep Visschers en Visscherinnetjes met muziek deelnemen aan den stoet te Westcappelle. Voor dit schoon gebaar zal ook het muziek van Westcappelle naar Heist komen op 21 Mei.

Aan alle Heistenaren dus, die in dergelijke vriendschapsbanden belang stellen, dit voorbeeld te volgen om op 18 Mei, O. H. Hemelvaartdag, een bezoek te doen aan Westcappelle, ter eere van den nieuwen sympathieken Heer Burgemeester Liebaert.

⁂

### SCHUTTERSLEVEN

Het handboogschieten werd steeds te Heist goed gehanteerd en is er zelfs van ouds gekend. Door omstandigheden waarin de velosport en voetbal in de laatste jaren onder de jongeren de meeste aanhangers verwierf, was er dus voor het schutterssport vanwege die jongeren weinig aanleg.

Door toedoen van de alom gekende ploeg Molendraaiers, waaronder de hoofdman jubilaris Frans Van Damme, is er tot het stichten van een juniorsploeg overgegaan.

Het succes bleef niet lang uit, zoodat nu geregeld iederen Zondag in het slachthuis een schieting gehouden wordt, waaraan telkens dertig tot veertig jongere schutters deelnemen.

Eens goed aangelegd zullen die jongeren na een paar jaren de rangen der ouderen komen aanvullen, zoodat voor het handboogschieten alhier een verderen bloei mag verwacht worden.

Dat belangstellenden maar eens gaan zien, hoe vinnig er reeds gekampt wordt om den oppervogel neer te vellen.

⁂

### VOORLOOPIGE BESTRATING

Eindelijk hebben de bewoners der verlengde Onderwijsstraat van Schepen D'hauw kunnen bekomen, dat een voorloopige verharding aldaar aangebracht werd, die hen uit den modderpoel zal verlossen.

De Heer Schepen belooft verder uit al zijn macht te zullen aandringen om zoo spoedig mogelijk met rioleering, waterleiding en volledige bestrating te kunnen uitpakken. Het beleid van heer D'hauw als schepen van werken wordt ten zeerste geprezen en dit ook verdient aangestipt.

⁂

### BURGERLIJKE STAND

De Groote Robert, z.v. André en Vandierendonck Germaine, Noordstr. 9; Snauwaert Denise, d.v. Eduard en Martony Henriette, Boderstraat 12.

Huwelijken: George René, beenhouwer te Knokke met Van Gysegem Suzanne, zonder beroep, te Heist.

Huwelijksafkondigingen: Mann Otto, bediende, gehuisvest te Zwittau (Sudeten), alhier verblijvende, met Mahrhofer Aloisia, dienstmeid, gehuisvest te Gross-Tajax (Sudeten), alhier verblijvende; Streigl Willem, fabriekarbeider, gehuisvest te Zwittau (Sudeten) alhier verblijvende met Bartos Hermina, fabriekarbeidster, gehuisvest te Zwittau (Sudeten), alhier verblijvende; Utterwulghe Engelbertus, timmerman te Heist met De Meyer Georgine, z.b. te Heist; Timmerman Herman, haarkapper te Maldegem met Reubens Mathilde, z.b. te Heist.

Overlijdens: Geene.

⁂

### APOTHEEKDIENST.

Op Zondag 7 Mei zal de apotheek Lamoral den ganschen dag open zijn.

⁂

### BIJ DE VUURKRUISERS.

Op Zaterdag 6 Mei om 20 u., lokaal Statieplaats, algemeene vergadering met betrek op de reis naar Namen. Na dien dag zullen geen plaatsen meer beschikbaar kunnen gesteld worden, om mede te reizen aan de voorwaarden per specialen trein.

* * *

### BESTRATINGSWERKEN.

De aanbesteding voor voorloopige bestratingswerken in de verlengde Onderwijsstraat gaf volgenden uitslag :

G. Dermul, St Andries, 9.757,— fr.

De werken werden reeds deze week aangevangen, waarbij de bewoners ten zeerste mede ingenomen zijn.

* * *

### DE REEDERSBOND.

De Reedersbond van Heist—Zeebrugge liet in een dagblad een artikel verschijnen gericht tegen de toepassing van de sociale wetten op het Visscherijbedrijf.

Of nu het betoog door den bond uitgevaardigd te verrechtvaardigen is, valt nu nog uitgemaakt te worden.

Afwachten is dus de boodschap.

* * *

### INHULDIGINGSFEESTEN.

Met betrek op de inhuldigingsfeesten van den heer burgemeester Debra had een vergadering van voorzitters en afgevaardigden der plaatselijke maatschappijen op het stadhuis plaats, om de eerste schikkingen te treffen. Een tweede vergadering zal in den loop van toekomende week opnieuw plaats hebben. Voor de eerste vergadering was er voltallige opkomst.

* * *

### GEMEENTERAAD.

Wij vernemen dat er toekomende week Woensdag of Donderdag een openbare gemeenteraadszitting zal gehouden worden.

Op de agenda zullen talrijke belangrijke punten voorkomen. Men verwacht ook verschillende interpellaties van de minderheidsgroep.

VISSCHERS ! Weet U dat

DE BESTE GASOIL

HET BESTE MAZOUT

voor VISSCHERSVAARTUIGEN

GEFABRICEERD wordt door de

**Belgian Cracking Cy**

die nooit de belangen van der kooper uit het oog verliest.

Al hare producten komen voort van de Belgische Werkhuizen Langerbrugge.

BESTEL BIJ DE B. C. C.

Naamlooze Vennootschap

**« PESCATOR »**

te Oostende, 35, Reederijkaai.

—«o»—

De heeren aandeelhouders worden verwittigd dat er heden overgegaan wordt tot de vernieuwing van de coupons der sociale deelen van de vennootschap.

De dragers mogen deze bewerking doen bij de Bank van Brussel, filiaal van Oostende, 3, Wapenplaats; ook tegen aflevering van de oude coupons, coupon nr. 10 en bijvoegsels, zullen de nieuwe coupons afgegeven worden.

De coupon nr. 10 van de nieuwe reeks zal betaalbaar zijn tegen 15 fr. bruto of 11,50$^{5}$ netto, vanaf den 15 Mei aanstaande, aan de loketten van genoemde Bank van Brussel. (93)

## Zeebrugge

### DE VERKOOP VAN VISCH

In zake den verkoop van visch en het al of niet toekennen er van hebben de vischafslagers hier nog veel te veel te zeggen en dient een andere richting ingeslagen, wil men voortdurend moeilijkheden vermijden.

Wij allen weten hoe snel Zeebrugge er in de laatste jaren op vooruitgegaan is en daarom is het noodzakelijk dat ook hier verbeteringen aangebracht worden, wil men dezen opgang niet stuiten door allerlei kleine oorzaken, welke soms groote gevolgen hebben voor den verkoop.

* * *

### AAN DEN SCHANDPAAL

De berichtgever voor Zeebrugge van het Brugsch Handelsblad» zet schaamteloos zijn afbrekend werk voort.

Verleden week beknibbelde hij in genoemd weekblad op de meest onrechtvaardige en domme manier, én de St. George's Day én de publiciteit door de stedelijke dienst van toerisme voor Zeebrugge.

De St. George's Day werd ingericht door de nationale oudstrijdersbond, afdeeling Zeebrugge, met den steun van het stadsbestuur. Zoo was het gedurende de laatste jaren en het mag gezegd dat sedert de heer Kesteloot, voorzitter, er zich mede bemoeit, deze manifestatie een prachtig feest geworden is. De belangstelling wordt met de jaren grooter en alhoewel het feest jaarlijks met slecht weder «begunstigd» is, wordt de toeloop groot en het feest indrukwekkend.

Er werd door het stadsbestuur een oorlogsschip gevraagd, maar het verzoek werd door de Engelschen van de hand gewezen wegens de internationale toestand.

De opkomst van oudstrijders, de groepen uit Blankenberge, de aanwezigheid der hoogere overheden bewijzen dat de belangstelling groeit. Het stadsbestuur zelf was door vier schepenen vertegenwoordigd: de heeren Van Damme, De Wulf, Ryelandt, Geûens.

* * *

### DWAASHEID OF SLECHTE WIL

Verleden week schreef hij eveneens het volgende over de publiciteit: «Brugge stad», schrijft hij, «beslaat vijf bladzijden tekst en zeven bladzijden foto's. Zeebrugge beslaat onderaan, gansch langs achter, vijf regeltjes tekst. En wat voor een tekst?».

Wanneer we dat lezen, dan vragen we ons af: Is dat nu dwaasheid of slechte wil? We denken dat het domheid en kwade wil te gelijk is. We hebben hier voor ons liggen het vouwbladje waarvan sprake. Welnu er zijn acht bladjes, waarvan er een uitsluitend aan Zeebrugge gewijd is. We vinden op dit bladje zichten van het gedenkteeken en van de môle, van de visschershaven en van het strand; allemaal prachtige zichten die een uitstekende reklaam zijn voor Zeebrugge. Bij die zichten is er nog tekst gevoegd, eveneens uitstekend en daarbij staat nog in grootere letters. Zeebrugge, de ideale familiebadplaats. En dat heeft de domme en kwaadwillige berichtgever niet bemerkt!

⁂

### NIET MOEILIJK

We weten dat de heer Schepen Van Damme heele dagen bezig is met Zeebrugge en noch tijd noch moeite ontziet.

En kijk! Telkens als er iets gedaan wordt, zet de pennelikker van 't «Brugsch Handelsblad» zich op zijn gemak aan tafel en schrijft: 't Gaat hoe langer hoe slechter te Zeebrugge!

Het is de taak der dagbladen en weekbladen alles wat goed is te steunen en alles wat slecht is op een verstandige manier af te keuren.

* * *

### DUIVENLIEFHEBBERSBOND

De prijsvlucht uit Arras, 29 April, is een uiterst rampspoedige vlucht geworden, niet alleen voor onze bond maar over heel het land. Zondag waren op de 143 ingekorfde duiven slechts 42 duiven aangekomen. Den Maandag zijn er dan nog eenige thuis geraakt, maar veel duiven zullen wellicht nooit meer Zeebrugge terugzien.

* * *

### PRIJSVLUCHT UIT ARRAS

Morgen Zondag 7 Mei, prijsvlucht uit Arras. Gewaarborgd 3 regulateurs, 1 velo, 1 toiletkast en 750 fr. in geld, verdeeld over 15 series.

Inkorving bij Frans Reyserhove « In de Groote Pinte», Zaterdag van 13 tot 16.30 u.

⁂

### ALGEMEENE MONSTERVLUCHT UIT BRETEUIL

Op Zondag 21 Mei, algemeene monstervlucht uit Breteuil. Omtrek: Zeebrugge, Zuienkerke, Meetkerke, Houthave, Nieuwmunster, St. Pieters, Dudzeele, Westkapelle, Ramskapelle, Knokke, Heist, Duinbergen.

Vooruit gewaarborgd: 1 radio, 5 regulateurs, 1 velo, 1 marmer schouwgarnituur, 3 zakken duivenvoeder «Natural» en 200 fr. in geld.

De Duivenmaatschappij is gevestigd bij Frans Reyserhove, Heiststraat «In de Groote Pinte».

* * *

### DE UITWEG VOOR DE GARNALEN

Verscheidene visschers drukten hun voldoening uit over den nieuwen uitweg voor de garnalen in de vischmijn. Deze uitweg werd inderdaad deze week voor de eerste maal gebruikt en voldeed iedereen.

* * *

### OVERTREDING VAN DE ZEEVAARTWETTEN

De schipper M. werd verleden week door de rechtbank van Brugge veroordeeld met 15 d. gevang om op het oogenblik van de afvaart, geweigerd te hebben in zee te gaan.

Daarenboven kreeg hij 8 d. of 182 fr. boete om dagelijks zijn logboek niet te hebben bijgehouden.

* * *

### HAVENBEWEGING

De haven van Zeebrugge werd gedurende de maand April 1939 door 132 zeeschepen met een totale tonnemaat van 146.466 bezocht. 130 zeeschepen met een totale tonnemaat van 145.622 vaarden uit, te weten:

Vaarden in: 7 Belg., 20 Deen., 36 Eng., 2 Esthon., 4 Finland., 7 Fransch., 8 Griek., 5 Nederl., 32 Noor., 10 Zweed., 1 Duitsch.

Vaarden uit: 6 Belg., 20 Deen., 36 Eng., 2 Esthon., 4 Finland., 7 Fransch., 8 Griek., 4 Nederl., 32 Noor., 10 Zweed., 1 Duitsch.

In 1938 werd Zeebrugge gedurende de maand April bezocht door 106 zeeschepen met een gezamenlijke tonnemaat van 123.775 T., wat een verschil van 26 schepen met een tonnemaat van 22691 T. meer voor het loopend jaar 1939 uitmaakt.

## Kleine Aankondigingen

### Te koop

**BOUWGROND,** gelegen op den OPEX, Congolaan nr. 5, 6 m. breed, totale oppervlakte 339 m2.

Zich wenden Velghe Emiel, St. Paulusstraat, 84, Oostende. (90)

INRICHTING EN ONDERHOUD van **BOEKHOUDING** met hand of machine. Zeer voordeelige prijs. Oplossing voor fiskus of soc. wetten. Schrijven De Mey, Kapellestraat, 97. Breedene. (92)

## De Aanvoer van Visch en Garnaal in April 1939

### TE OOSTENDE

De opbrengst van den verkoop van verschen visch te Oostende bedroeg gedurende de maand April 1939, 2.288.730 kg., welke verkocht werd voor 6.718.581,50 fr., 't zij tegen gemiddeld 2,94 fr. per kg.

Voor dezelfde maand van het jaar 1938 bedroeg die aanvoer 2.134.740 kg., verkocht voor 7.663.827 fr., 't zij tegen gemiddeld 3,59 fr. per kg.

Er werd dus 153.990 kg. visch meer aangevoerd, maar voor 945.245,50 fr. minder verkocht. De reden hiervan ligt te zoeken in het feit dat Paschen verleden jaar verder in de maand April voorkwam en anderzijds in de gevaarlijke internationale toestand, welke zeer schadelijk werkte op alle handelsverrichtingen.

Voor de eerste vier maanden van het jaar 1939, bedroeg de aanvoer 9.560.011 kg., welke verkocht werd voor 32.687.907 fr., 't zij tegen gemiddeld 3,42 fr. per kg.

Voor de eerste vier maanden van het jaar 1938 bedroeg die aanvoer 8.948.945 kg., welke verkocht werd voor 32.506.774 fr., t' zij tegen gemiddeld 3,63 fr. of 21 centiemen per kg. meer dan dit jaar.

**Vergelijkende Opbrengst**

| | 1938 | 1939 |
|---|---|---|
| Stoomvaartuigen | 1.826.990 | 818.265 |
| Motorvaartuigen | 5.781.486 | 5.894.464 |
| Verscheidene | 55.351 | 5.852,50 |

In April 1938 werden hiervoor 286, in April 1939, 282 vangsten geboekt.

### DE GARNAAL

In April 1939 werd er 74.537 kg. garnaal aangevoerd en verkocht voor 372.128 fr., 't zij tegen gemiddeld 5 fr. per kg.

Voor April 1938 was die aanvoer 109.611 kg. welke verkocht werd voor 507.477,30 fr., 't zij tegen gemiddeld 4,63 fr. per kg.

Zooals we kunnen vaststellen vermindert dien aanvoer geweldig.

Het is niet alleen een feit dat het getal garnaalvisschende vaartuigen vermindert, maar ook het vangen van garnaal zelf is bij vorig jaar verminderd.

Voor de eerste vier maanden van het jaar 1939, werd slechts 154.079 kg. garnaal aangevoerd, welke verkocht werd voor 799.361 fr., 't zij tegen gemiddeld 5,19 fr. per kg.

Voor de eerste vier maanden van het jaar 1938, was die aanvoer 276.722 kg., welke verkocht werd voor 1.290.472,10 fr., 't zij tegen gemiddeld 4,66 fr. per kg.

Hier is er dus een geweldige achteruitgang in aanvoer te boeken, welke ten andere ook, maar in veel mindere mate in andere kusthavens aan te stippen valt.

Op te merken valt dat, waar de vloot in andere havens toeneemt, er te Oostende daarvan geen sprake kan zijn en integendeel varende garnaalvisschersvaartuigen steeds afnemen.

Het karig bestaan van de garnaalvisschers, heeft hier wel de grootste schuld aan.

### TE ZEEBRUGGE

#### VISCHAANVOER

Gedurende de maand April 1939, werd in de vischmijn voor 1.129.408 fr. visch verkocht, tegen 1.408.131 fr. gedurende dezelfde maand van 1938.

#### GARNAALAANVOER

Gedurende de maand April 1939 werden 1204 vangsten garnalen aangebracht, samen 120.876 kg. en verkocht voor 624.115,50 fr. Gedurende dezelfde maand van 1938 werden 1216 vangsten garnalen aangebracht, samen 120.883 kg. en verkocht voor 621.900,30 fr.

De totale verkoop van visch en garnalen gedurende April 1939 bedraagt 1.753.523,50 fr. tegen 2.030.031,30 fr. gedurende dezelfde maand van 1938.

**WERK !!**

verzekerd per kontrakt met breimachine «L'AVENIR».

Kostel. aanleer. en proef thuis.

Vraag gratis katalog, prijs en voorwaarden: 20, Groot Gewad, Gent.

## Oostende

### MET DE HOTELSCHOOL OP REIS NAAR REIMS.

Op initiatief van den heer Verhoest, zaaloverste van de hotelschool, werd een reis naar Reims ondernomen, om onze toekomstige koks, zaaloversten en hoteliers de heerlijke en wereldberoemde Champagnewijnen te leeren kennen. We beschikken over te weinig plaats om die reis volledig te beschrijven maar we kunnen den heer Verhoest met zijn initiatief slechts gelukwenschen. Moge deze nuttige reis een reeks van leerzame andere inluiden.

### IN HET CONSERVATORIUM

Op Zondag 7 Mei te 3 uur 's namiddags wordt er een groot symfonisch concert gegeven in het Casino-Kursaal ter gelegenheid van de uitreiking der diploma's aan de leerlingen van het Conservatorium.

Mejuffer J. Lavergne, laureate van de klas van viool, zal het concerto van Mendelssohn vertolken. Op het programma staat ook de uitvoering van de cantate «De Wereld In!» van Peter Benoit, voor kinderkoor en orkest. De toegang tot dit concert is vrij en kosteloos.

### ZEGELS DER HANDELAARS

De Bank Crédit Ostendais heeft gedurende de maand April, 259.250 zegeltjes der handelaars uitgegeven en voor 22.725 fr. boekjes aan de handelaars uitbetaald.

Een nieuw lid liet zich inschrijven, namelijk: M. Verkempinck Pieter, Stuiverstraat 167 - Specerijen, wijnen, likeuren.

Ook bij deze handelaars zullen dus de groene zegeltjes der vereenigde handelaars aan de klienten gegeven worden.

### HOOGESCHOOL UITBREIDING

De plaatselijke afdeeling van de Uitbreiding der Vrije Universiteit te Brussel richt op Maandag 8 Mei een bijeenkomst in, in de Witte Zaal ten stadhuize, alwaar Dokter Paul Bordet zal spreken over »Le Problème du Cancer». Zijn voordracht zal met lichtbeelden verduidelijkt worden. De toegang is vrij. — O.

### MOOIE OVERWINNING VAN EEN OOSTENDENAAR

Zondag laatst, op het turnkampioenschap van Belgie 2e afdeeling, te Schaerbeek betwist, wist Frans Van Campo, van het K. V. G. O., zich eerste te rangschikken en den titel te veroveren met 167 p. op 190.

Onze beste gelukwenschen!

* * *

### CINEMAS

#### RIALTO

Louis Jouvet, Inkynoff, in een groote hedendaagsche film : «Drama in Shangai». Herbert Marshall, Barbara Stanwyck in een film om zich kreupel te lachen : «Ontbijt voor twee». Kinderen niet toegelaten.

#### REX-CINE

Herman Brix, in de grootste der films : «Tarzan overwint». Miriam Hopkins, Joel Mac Crea, in een bevallige comedie : «Madame vervolgt Mijnheer». Kinderen toegelaten.

#### RIO-CINE

Een gedurfde maar echte zedenfilm : «Gevangenen». Kathleen Burke in een groote avonturenfilm : «De Leeuwen Man». Kinderen niet toegelaten.

#### ROXY (gewezen Odéon)

Charles Farell, Charlotte Henri in «Verboden Paradijs». Anny Ondra, Victor Staal in een schoone comedie : «Donogoo». Kinderen toegelaten.

#### CINE-PALACE

1) Aktualiteiten Paramount. 2) «Dubbel Onderzoek», avonturen comedie met Ann Dvorak, John Trent. 3) «De achtste vrouw van Blauwbaard», een opwekkende en onweerstaanbare comedie, met Claudette Colbert en Gary Cooper. Vrijdag toekomende: Edwige Feuillère, Jean Murat in «Ik was een Avonturierster».

#### FORUM

1) Eclair Journal. 2) Spencer Tracy en Gladys George in: «Men gaf hem een geweer» 3) Robert Montgomery en Roselind Russell in: «Tot uw orders, Mevrouw». Vrijdag toekomende : Errol Flynn in : «Groene Lichten».

#### STUDIAC

De reis om de wereld in 60 minuten.

Kinderen altijd toegelaten.

#### CAMEO

Anna Lee, John Loder in : «No ? Stop New-York». Louis Jouvet, Victor Francen in «Plichtverzaking». Kinderen niet toegelaten.

## Blankenberge

### BOND «ONZE SCHOLEN»

Op Maandag 15 Mei wordt door deze uiterst knappe inrichting een reis ingericht naar het berglandschap. Het is ditmaal een negendaagsche reis met als hoofddoel de «Mont Blanc»: een buitenkans.

De reis gaat langs Parijs, Geneve, Chamonix, Annecy en terug langs Parijs. De prijs per deelnemer is vastgesteld op 990 fr. onder voorbehoud dat de huidige wisselkoers in stand blijft.

Men kan zich in de Normaalschool inschrijven tot 8 Mei 1939.

* * *

### LUCHTBESCHERMING.

Zooals wij gemeld hebben, werd een filmvertooning ingericht door het Stadsbestuur, met de medewerking van den Bond voor Luchtbescherming en het Roode Kruis. Die voorstelling oogstte een grooten bijval. De heeren Burgemeester L. Nuytemans, schepen Van Sluys, gemeenteraadsleden R. Van Hecke, Eug. Van der Marliere, F. Boute, M. Popelier en Mej. Demeulenaere, alsook de directeurs van de onderwijsstellingen heeren Ceurremans en Derolez, stadssecretaris h. Van Hooren, stadsontvanger h. Pittery, commissaris van politie h. De Bosschere en een groot aantal belangstellenden, woonden die vertooning bij.

Ambulanciersters van het Roode Kruis, in dienstkleedij, zorgden voor de ontvangst der uitgenoodigden.

De Luitenant-Monitor De Poorter, reserveofficier, gaf, tusschen de filmen in, een klare en treffende uitleg over het gevaar der luchtaanvallen, en over de manier om zich te beschermen. Hij steunde op de menschlievende gevoelens die iedereen moet leiden in geval van ramp, en de samenwerking die moet bestaan om degelijk hulp te bieden. Spreker had veel bijval daar hij het gemoed treffen kon.

De verscheidene films gaven ons de gruwelen van den oorlog te zien, en ook de inrichting van de bescherming der burgerbevolking. Zooals spreker deed opmerken, hebben deze voorstellingen geen militaristisch doel, en zijn ook niet ingericht om de bevolking schrik aan te jagen, maar enkel om aan te toonen dat er tegen ieder gevaar beschutting bestaat en dat er goede voorzorgen kunnen en moeten genomen worden.

⁂

### ZONDAGDIENST DER APOTHEKERS

Zondag 7 Mei zal de apotheek Segaert, Visschersstraat, den geheelen dag open zijn.

### WERKONGEVAL.

De schilder W. Verstraete, wonende Vanderstichelenstraat, viel van een ladder, in het overstappen, in de Casinostraat. De ongelukkige stortte neer van een tiental meter hoogte en brak zijn been aan den enkel zoodat zijn voet waarschijnlijk zal verloren zijn.

### CINEMA'S.

COLISEE, Langestraat. — Pathé-Journal. «Aventure à Manhattan» met Jeanne Arthur en Joel Mc Crea. «Confetti» met Friedl Gepa, Leo Slezak en Hans Moser. Kinderen toegelaten.

Toekomende week : «Démons de la Mer» en «100 Hommes et une jeune fille» met Deanna Durbin.

### BURGERLIJKE STAND.

Geboorten : Dekempe Ivonne van Louis en Taillaert Spirata, Zuienkerke. De Schoolmeester Gilbert van Gaspard en De Wulf Antonia, D. De Meyerstraat, 37.

Sterfgevallen : Baert Emma, 71 jaar, wed. Janssens August, Limburgstirumstraat, 37.— Cattoor Maria, 47 jaar, echt. Vande Walle Achiel, Van Maerlantstraat, 113. Verplancke Lievin 63 jaar, echt. De Meulemeester, Maria, Molenstraat, 11. Duvillier Albert, 74 j. echt. Dubois Hélène, de Troozlaan, 37. Alleenen August, 81 jaar, echt. Sedeyns Maria, De Swertlaan, 58. Laga Valerie, 67 jaar wed. Claessens Laurent, Zeedijk 68. Peene Adelaide 77 jaar, echt. De Vlieger Karel, de Smet de Naeyerlaan, 140.

Huwelijken : Van Wulpen Jozef, stadsbediende met De Bisschop Dorothea, beiden alhier. Baily Willem, vischhandelaar Heist met Reyns Helena, alhier.

Huwelijksafkondigingen. Verstraete Frank, mekanieker Brugge met Vandaele Maria alhier. Dekorte Jean, hotelbediende alhier met Vercaigne Juliana, Staden (huwelijk te Staden).

# Oostendsch Nieuws

## APOTHEEKDIENST OP ZONDAG 7 MEI.

Dienstdoende gansch den dag : Apotheker Caenen, Witte Nonnenstraat, 59. Dienstdoende tot 12.30 uur : Apothekers Beuselinck, Nieuwpoortsteenweg, 2 en Delang (Opex).

Nachtdienst van de week : Apoth. Caenen Witte Nonnenstraat, 59.

De apotheek Haelewyck blijft elken Zondagmorgen van 8 tot 12.30 u. open.

* * *

## DE STADSBEZOLDIGDE.

Aldus is de naam van het bladje dat zooeven het licht zag en geroepen is om nuttig werk te verrichten in zake sociale wetgeving en allerlei interessante bijzonderheden welke de gemeentebezoldigden aanbelangen.

Wij zeggen : Goed heil !

* * *

## TOELATINGEN TOT BOUWEN.

Staessens Em., veranderingswerken, Torhoutsteenweg, 173. Gonsales-Dewaele, bouwen huis, Gerststraat. Moerman A., veranderen voorgevel, A. Pieterslaan, 96. Mev. Wed. De Gryse, bouwen 2 W. C.'s, Amsterdamstr. 76. Hostyn, veranderingswerken, Amsterdam straat, 60. Willockx A., bijbouwen W. C., Stuiversstraat, 230. Frankignoul Willy, bouwen huis, hoek Prof. Mac Leod en Nijverheidstraten. Vander Ghote J., verhoogen gebouw en bouwen huis, Nieuwpoortsteenweg, 123-125. Deweert G., veranderingswerken, Prinsenlaan, 7. Deschepper J., bouwen broeikas, Tarwestraat, 82. Mev. Asaert, bouwen loggia, Kairostraat, 72. Vanthomme C., bouwen huis, Smedenstraat. Baken A., bouwen koertjes, Brabantstraat, 9. Derycker Et. veranderen voorgevel, Kapucienenstraat, 34. — Cauwelier Fr., bijbouwen badkamer, Hennepstraat, 8. Dezutter A., veranderen voorgevel, Antwerpenstraat, 4. Dezutter Ed. bouwen huis, Nieuwpoortsteenweg.

## VINDICTIVEDAY.

Door het Oostendsche gemeentebestuur zal op Zondag 7 Mei een plechtige hulde gebracht worden aan de nagedachtenis der roemvolle helden van H. M. S. «Vindictive», wier stoffelijke overblijfsels op het eereplein van het kerkhof der Stuiversstraat begraven liggen.

Vergadering aan den ingang van het kerkhof te 10 uur.

Ontvangst op het staduis te 11,15 uur.

* * *

## IN HET WILLEMSFONDS

De plaatselijke afdeeling van het Willemsfonds heeft op waardige wijze het winterprogramma besloten.

De eerste voordracht werd gehouden door den heer van der Camp, die op de Tentoonstelling, ingericht door de Wereld Bibliotheek, sprak over het «Ex Libris». Nadien hadden we het genoegen twee professoren van de Gentsche Hoogeschool aan het woord te hooren. Prof. P. Van Oye vertelde ons over zijn laatste reis naar IJsland, terwijl Prof. Hans Van Werveke ons de figuur van Jacob van Artevelde kwam belichten. Mevrouw Van Dessel-Poot hield een lezing over Johan de Maeght. In de maand Januari werd in de groote feestzaal van het Stadhuis een zeer geslaagd feest ingericht, opgeluisterd door een dansrecital van de kunstenares Akarova, voorafgegaan door een spreekbeurt van Karel Jonckheere die het had over «Rhythmische kunst».

Tot slot echter kwam verleden week Donderdag de alomgevierde 60-jarige schrijver Lode Baekelmans spreken over «De Antwerpenaar in de Letterkunde». Een aandachtig en uitgelezen publiek had er aan gehouden den geestigen verteller te komen aanhooren. Deze heeft dan ook kunnen vaststellen hoezeer hij in onze stad gewaardeerd wordt. — O.

**VELOS**

Dames en Heeren, koopt goede en kloeke machienen met groote waarborg. In het Huis

**O. Everaert, Ieperstraat, 9, Oostende**

U kunt daar alles krijgen per maandelijksche afkortingen: VELOS, TANDEMS, KINDERVOITUREN, POUSSETTEN, WASCH- en NAAIMACHIENEN, BUIZESTOVEN, CONTINUS, enz. : VANAF 25 Fr. PER MAAND. — Op simpele aanvraag komt men ten huize. (1006)

## MONSTERING VAN MILITAIREN.

De Burgemeester der Stad Oostende brengt de belanghebbenden ter kennis dat er op hiernavolgende dagen zal overgegaan worden tot de jaarlijksche monstering der militairen met onbepaald verlof :

1) Dinsdag 6 Juni te 9 uur, voor de militairen der klas 1924 ;

2) Woensdag 7 Juni 1939, te 9 uur, voor de militairen der klas 1931.

Telkens in de Rijkswachtkazerne te Oostende.

⁂

## VIVO.

**Een woordje Geschiedenis.** Het Vlaamsch Instituut voor Volksdans en Volksmuziek (VIVO) werd gesticht te Assent bij Diest op 8 September 1935 met het doel in Vlaanderen te ijveren voor het verspreiden en het wederaanpassen van volkslied, volksdans,huis muziek en leekespel. Als dusdanig stelt het zijn werking op zuiver kultureel plan, buiten alle politieke of wijsgeerige problemen om.

Sedert zijn ontstaan heeft het VIVO jaarlijks talrijke cursussen, studiedagen, volksdansen en volkszangfeesten, tentoonstellingen en demonstratieavonden ingericht.

De belangstelling voor deze kultuur factor die het VIVO overal heeft gaande gemaakt, zoowel in jeugdkringen als in onderwijsmiddens, zoo bij folkloristen als bij musicologen groeit steeds aan.

De belangstelling van VIVO gaat ook, en in ruime mate, naar de heropleving van de in onbruik geraakte volksinstrumenten als de luit en de blokfluit. Voor onze jeugdleiders en paedagogen brengt VIVO nieuwe gegevens van onvermoede waarde.

VIVO beschikt over een tijdingblad «De Speelman» dat vier maal per jaar verschijnt en dat de leden gratis wordt toegezonden, het staat ook in nauw contact met de soortgelijke organisatie in het buitenland.

Belangstellenden die verdere inlichtingen wenschen kunnen zich wenden : tot de dansleidster der plaatselijke afdeeling M. Crombez, Molenaarstraat, 31 of tot den secretaris Bert Lefèvre, Muscarstraat, 31, (na 18 uur).

**Aigle-Belgica**

FIJNSTE BIEREN

## VECHTPARTIJ

Karel Hollevoet en Jan Vermote geraakten 's avonds in de Brigantijnenstraat, in een woordenwisseling die tot een vechtpartij onder hen aanleiding gaf. Beiden werden gewond en moesten door een geneesheer verzorgd worden. — O.

⁂

## GEMEENTERAADSZITTINGEN VOOR OUD EN JONG.

ROND DEN NAAM VAN EEN STADSBEDIENDE. — Bij het krachtdadig protest van wege volle mare, nopens het noemen van den naam van een stadsbediende, voorzitter van een syndikaat van Stadsbezoldigden, wist het oudste lid van den gemeenteraad er niets beters op te vinden, dan te spreken over «geesten», «gij zijt te jong», «ik moet van u geen lessen hebben», enz.

Waarlijk de repliek van dit oudste lid schijnt ons nogal bekrompen, weinig bemoedigend voor zijn vriendjes. Alle leden zaten met den schrik op 't lijf... van die «geesten».

Naar het schijnt zal de hoogeschool voor bestuurlijk recht, die hier te Oostende in 't leven geroepen werd door de «Zeewacht», Fonten onder haar kostgangers tellen. Immers de studie van 't artikel 71 van de gemeentewet vergt geweldig veel geestesinspanning.

Oostendenaars, niet wanhopen hoor ! Wij krijgen hem wel door zijn examen, vast en zeker bekomt hij voldoening.

⁂

## HAVENRECHTEN.

Bij koninklijk besluit van 15 April 1939 is goedgekeurd een beslising van den gemeenteraad van Oostende dd. 4 November 1938, houdende sommige wijzigingen in de tarief-verordening die de haven dezer stad beheerscht.

## GEWESTELIJK COMITE INZAKE DE LOONS- EN ANDERE ARBEIDSVOORWAARDEN VAN DE ARBEIDERS, WERKZAAM AAN DE HAVEN VAN OOSTENDE.

### SAMENSTELLING. — WIJZIGING.

Bij ministerieel besluit van 14 April 1939 is de heer J. Ragaert te Oostende, tot werkgever-lid van bedoeld Comité benoemd, ter vervanging van den heer A. Alleman, wiens ontslagaanvrage werd ingewilligd.

⁂

## BOND DER BURGERLIJKE GEBREKKIGEN EN VERMINKTEN VAN ARBEID EN VREDE.

Hiermede worden alle aangeslotenen ter kennis gebracht, dat er zooals voorgaande jaar, voorbehouden plaatsen ter onzer beschikking zijn gesteld voor de H. Bloedprocessie, waarvoor wij het Brugsch magistraat, van harte danken.

Deze kaarten zijn te verkrijgen den dag zelf van de uitgang, zijnde 8 Mei, tusschen 8 en 9 uur, in ons lokaal «St. Ivo», S. Salvatorstraat 10, te Brugge.

**Bemerking.** — De voorbehouden plaatsen zijn dit jaar op de oude Stationplaats, en niet langs de Dyver.

Het Bestuur.

⁂

## TURNEN.

### KAMP OOST-VLAANDEREN TEGEN WEST-VLAANDEREN.

In den loop van de week werd de aandacht van de voorbijgangers getrokken op de vele aanplakbrieven die uithangen voor het venster van menig handels- of drankhuis gelegen in de verschillende wijken van de Stad.

Deze aanplakbrieven maken namelijk aan de bevolking bekend dat Oostende eens te meer een turnbetooging zal ten beste geven onder de bescherming van den Koninklijken Belgischen Turnbond.

De gebeurtenis heeft plaats op Zondag 14 dezer, eensdeels in de hovingen van de Koninklijke Gaanderijen, anderdeels in de feest zaal van het Hotel St. Sebastiaan.

De benaming : «Kamp Oost-Vlaanderen tegen West-Vlaanderen» beteekent dat de acht beste turners van de eene provincie tegen de acht beste van de andere provincie zullen uitkomen om hun meesterschap te doen gelden.

Ieder turner heeft negen proeven te leveren : een vrije oefening, een oefening aan de barren, aan het rek, aan de ringen en aan het paard met bogen ; een kunstsprong over het paard, koordklimmen, 110 m. hindernisloop en 45 m. knotswerpen.

De athletische proeven t.t.z. hindernisloop en knotswerpen, worden te 10 uur 's morgens betwist in de hovingen van de Koninklijke Gaanderijen, terwijl de overige proeven te 3 uur namiddag gedaan worden in de welgeschikte feestzaal van het Hotel Sint Sebastiaan.

Nu de voetballiefhebbers en menige andere sportmannen zich afvragen hoe hun Zondag genoeglijk te kunnen doorbrengen, worden zij in de gelegenheid gesteld op 14 dezer te genieten van een uiterst belangrijke ontmoeting tusschen zestien puikturners, die onderling een vredelievenden, doch hardnekkigen strijd zullen léveren voor het meesterschap.

De belangstellenden zullen per proef kunnen volgen, vermits zij in bezit worden gesteld van een telbulletijn waarop zij regelmatig de verworven punten zullen kunnen aanteekenen.

De West-Vlaamsche ploeg is reeds gekend en bestaat uit de acht vollgende prachtkerels: Defer A., Boddaert H., Bundervoet C., Mongaré M. en Luyens A. van «Noordzee»; Van Campo Fr., van het K. V. G. O., peuteman Leo, van de Brugsche Volksturnclub, en Goigne Geo, van Rust Roest, Brugge.

Toekomende week geven we de samenstelling van de Oost-Vlaamsche ploeg te kennen, alsmede nog andere inlichtingen betreffende dezen uiterst belangwekkenden kamp.

Intusschen raden wij onze lezers aan deze gelegenheid niet te laten voorbijgaan en verzekeren wij hen dat zij in bewondering zullen staan en tevens een onvergetelijken Zondag zullen doorbrengen.

De ingangsprijs voor den ganschen is slechts 5 frank en kaarten kunnen vooraf-gaandelijk verkregen worden door tusschenkomst van de leden van de O. T. «Noordzee» en van het K. V. G. O.

VOOR EEN ECONOMISCHE HERSTELLING
WENDT U TOT DE GEKENDE SCHEEPSWERF
**A. SEGHERS**
REEDERYKAAI - OOSTENDE TEL. 20.36 PRIVAAT 21.11.
GEKEND VOOR HAAR BYZONDERE
UITVOERING OP GEBIED VAN ELECTRISCH
**LASCHWERK**
ZEER VLUG EN VERZORGD WERK

**BILJARTFABRIEK**

Occasies — Vermakingen — Toebehoorten
Specialiteit van Biljartstokken — Bakspelen
Verzorgd werk — Matige prijzen

**Huis B. DE MEYER**

218, THOUROUTSCHE STEENWEG — OOSTENDE
Telefoon Oostende 73733

## IN DEN LIBERALEN VAKBOND

Tijdens de algemeene vergadering van den Liberalen Vakbond, die in het lokaal St. Sebastiaan plaats greep, werd overgegaan tot de verkiezing van een nieuwen voorzitter in vervanging van den heer Deprez, die den ouderdomsgrens bereikt had. De h. Ackein Karel, die meer dan de drie vierden der stemmen op zijn naam vereenigde, werd tot voorzitter uitgeroepen. — O.

**Kinkhoest**

op enkele dagen genezen
door de remedie Halewyck.

**Speenlijders**

U kunt genezen
gebruikt de speenremedie «Halewyck»
Beide verkrijgbaar :

**Pharmacie NEOS**

Oud huis : E. Halewyck
Wapenplaats, 12, OOSTENDE
Tel. 1104

De apotheek blijft elken Zondagmorgen van 8 tot 12.30 u. open.

## BIJ DE O.R.H.C.

Op Zaterdag 6 Mei 1939, om 20.30 u., groot schaatsfeest ingericht door de Ostend Skaters Club, met de medewerking van het balletkorps van Prof. Sacha Ravinsky en van de 8 Fellows Brothers, equilibristen, in de Chamonix Roller Skating, Rogierlaan 42, te Oostende (Sportpaleis).

Programma

1. Barndans door de clubleden.
2. Balancoire door de clubleden.
3. Wals door de clubleden.
4. Tango door de clubleden.
5. M. Breemeersch en den heer John Job in figuurrijden.
6. Balletten uitgevoerd door de leerlingen van prof. Sacha Ravinsky.
7. Aflossingskoers door de clubleden.
8. Willy en Hilda Konckheere in een nummer van Kunstschaatsen.
9. De heeren Denaye Raymond, Verhaegen Maurice en Lecot Roger in een nummer van «Toupie».
10. De 8 Fellow Brothers in een nummer van pyramiden op ladders.
11. Mej. Govaerts Lucienne en de heer Verhaegen Maurice in een hoppelrit van kunstschaatsen.
12. Hockey wedstrijd op rolschaatsen, voor den beker van Chevron tusschen Antwerpen en Oostende.
13. Mej. Govaerts Lucienne (Belgische kampioene) in een solonummer van kunstschaatsen.
14. Humoristisch nummer op rolschaatsen.
15. Algemeen schaatsen tot middernacht.

Dit feest gaat ongetwijfeld een succes te gemoet, en is ten zeerste aanbevolen aan alle liefhebbers van schoon en elegant sport.

⁂

## «DE BEDELZAK»

Dit organisme werd op 23 April 1939 gesticht. Lokaal Hotel St. Sebastiaan, St. Sebastiaanstraat, 26, Oostende.

Het vormt een gewestelijke afdeeling aangesloten bij het centraal organisme te Brussel gevestigd. Die vereeniging heeft tot doel:

a) de ontwikkeling en uitbreiding van het toerisme; b) Ordening van alle initiatieven van groepeeringen in de liberale partij die aan toerisme doen.

De Beheerraad bestaat uit de volgende personen: Mej. Vandomme; de hh. Desnerck, Laforce, Nuyts, Dennekin, Bonnel, Vollemaere.

**Uitstap.** — Op Zondag 7 Mei 1939, uitstap naar Ronse per fiets; knapzak medebrengen. Allen welkom.

⁂

## BOTSING

De wielrijdster Marguerite Baireman is aan de kruising van Petit Paris in botsing gekomen met de auto bestuurd door Emiel Pieren. De wielrijdster liep lichte verwondingen op. — O.

⁂

## SMAAD EN OPSTAND

Prosper Senesael, die de agenten Allemeersch en Joye beleedigde, zal vervolgd worden. — O.

* * *

## NEDERLANDER GE-ELEKTROKUTEERD

Een tragisch ongeval met doodelijken afloop heeft zich voorgedaan in onze haven. De 30-jarige zeeman Isaac Jumelet uit Bruinisse (Zeeland), varende met een Nederlandschen lichter, was bezig een binnenlander te verhalen in het vlotdok, en behielp zich hierbij van een langen stok. Gekomen ter hoogte van kraan 6, zakte de man plots in mekaar. Ongetwijfeld heeft de ongelukkige geen aandacht geschonken aan de elektrische leiding welke hij met den haak moet geraakt hebben. Uit het onderzoek bleek dat de man op slag dood was. — O.

* * *

## RUZIE MET DE POLITIE

Juvenal Goetghebeur kreeg het aan den stok met de agenten Lombary en Verburgh. Hij smaadde hen en pleegde opstand. Het gevolg is dat Goeghebeur zich voor den rechter zal te verantwoorden hebben. — O.

* * *

## INBRAAK IN EEN WARENHUIS

Een onbekende is 's nachts binnengedrongen, bij middel van een valschen sleutel, in het huis van den h. Carlier, groothandelaar in koloniale waren. De dief, die goed moet bekend zijn met de gewoonten en de inrichting van het huis, heeft allerlei ingelegde waren kunnen ontvreemden, voor een gezamenlijk bedrag van ruim 500 fr. Door de politie werd het gebruikelijk onderzoek ingesteld. De h. Carlier heeft een belangrijke premie uitgeloofd aan deze die inlichtingen kan verstrekken die zouden leiden tot de aanhouding van den dief. — O.

**Opening van een Cabinet de Pédicure**

G. MADELEIN-BUYS
Gediplomeerde Specialiste
Pédicure - Masseerder

zal van af den 15 Maart zijne raadplegingen houden dagelijks van 2 tot 5 ure.

**ADOLF BUYLSTR. 53, OOSTENDE**
Spreekdraad 73740

■ Antiseptische behandeling
■ Moderne Methode

## AANGEHOUDENE WEET TE ONTVLUCHTEN.

De politie was verwittigd, dat een zekere Vanhyfte uit Brugge, pianostemmer van beroep, die nog 24 maanden uit te zitten had, verblijf hield in een hotel aan de Vindictivelaan. Hij werd door een inspecteur aangehouden die hem naar het politiebureel der Vandersweepplaats leidde, waar adjunkt-kommissaris Beauprez hem een eerste verhoor afnam. De adjunkt-kommissaris zou de man zelf naar het hoofdbureel aan het Wapenplein overbrengen. Aan den hoek van de Witte Nonnenstraat, ging Vanhyfte plots aan den haal, met den politiekommissaris op de hielen. Gelukkig kwam een soldaat den kommissaris ter hulp door Vanhyfte een voetje te lichten en hem omver te werpen. Zonder verderen weerstand kon hij dan voorloopig opgesloten worden. Zaterdagmorgen werd hij door de rijkswacht naar Brugge overgebracht. Een tweede poging tot ontvluchten is hem daar gunstiger geweest. Van de onachtzaamheid van zijn begeleiders gebruik makend, slaagde hij er in langs het achterpoortje weg te vluchten. Spijts de opsporingen die onmiddellijk werden ingezet, kon Vanhyfte, geholpen door de drukte van den marktdag, ontsnappen. — O.

Mevrouw Weduwe Cyriel WILLAERT-DEBRUYNE en familie hebben de eer vrienden en kennissen hartelijk te bedanken voor de blijken van deelneming in den rouw, welke hen zoo diep komt te treffen door het afsterven van

MIJNHEER

**Cyriel-Henri WILLAERT**

**in leven kapitein aan boord van den motortreiler O.277**

jammerlijk verongelukt op zee in het Kanaal van Bristol aan boord van de O.277 «Madeleine Henriette», den 17 Maart 1939 en op Zaterdag 25 Maart te De Panne begraven. (94)

## VIVO

De plaatselijke afdeeling van VIVO «Deining» deelt mede dat ze haar wekelijksche dansoefeningen voortaan zal houden in de turnzaal van het Koninklijk Atheneum den Zaterdag van 18 tot 20 uur, met aanvang op Zaterdag 6 Mei.

We hopen dat allen die er belang in stellen er zullen aan houden aan die oefeningen deel te nemen. Iedereen is welkom.

P. S. — Iedereen wordt vriendelijk verzocht zich te voorzien van sandalen.

* * *

## OOSTENDENAARS SLACHTOFFER VAN EEN VERKEERSONGEVAL

Langs den grooten weg dichtbij Eekloo, heeft zich een auto-ongeval voorgedaan, waarvan de hh. G. Quick, nijveraar, Vandenabeele, Atheneumleeraar, Marcel Vercouter, vischhandelaar, Marchand, haarkapper, allen stadsgenooten, het slachtoffer waren. Zij kwamen met hun wagen in een gracht terecht. De hh. Quick en Marchand waren er het ergst aan toe. Allen konden toch naar Oostende worden overgebracht. — O.

## DE 1 MEI STOET

schijnt ons minder bijval te hebben gekend dan voorheen en de malaise evenals de internationale politieke toestand waren hier heel zeker de oorzaak van veel afzijdigheid.

Onfeilbaar geneesmiddel voor EKSTEROOGEN, WEEREN

**Anticors Schmitz**

50 jaar succes

Alleenlijk bereid :

KURSAAL APOTHEEK
M. WANDELS
Marie-Joséplaats, 6 - Oostende
Algemeen agent der Cyphoids

## IN HET LEOPOLDPARK

We vernemen dat de electrische verlichting van het Leopoldpark gedurende het aanstaande seizoen nog zal worden verbeterd en versterkt. Hiervoor wordt thans een klein omvormstation gebouwd in het park dicht bij de miniatuur golf.

Dit omvormstation moet wisselstroom leveren, terwijl in het centrum van de stad voor de verlichting alleen gelijkstroom gebruikt wordt.

Dit station moest dicht bij het Atheneum worden opgericht daar in dit gebouw een centrale bestaat.

Voor de opening van het intenser verlichte park zal een puik feest worden ingericht en de officieele feestcommissie heeft zelfs de mogelijkheid onderzocht gedurende het seizoen ieder week een of twee avondfeesten te geven.

Dansers en zangers zouden hiervoor moeten aangewerfd worden; een pick-up gekocht of gehuurd.

Er is zelfs sprake van den toegang tot het eilandje af te zonderen voor het betalend publiek.

We meenen echter dat de commissie ongelijk zou hebben hierop in te gaan, ten eerste omdat daardoor de herbergen en instellingen van vermakelijkheden een schadepost zouden ondervinden en ten tweede omdat van deze feesten in open lucht niet te veel misbruik mag gemaakt worden.

De commissie zou beter zich bepalen tot enkele feeten, b.v. één in Juni, Juli, Augustus en September.

Het openingsfeest is reeds verzekerd door de medewerking van den heer Savonie met zijn leerlingen, die daar verleden jaar zulk een groot en verdiend sukses bekwamen.

Verder heeft het Looze Visschertje daar ook al heel wat lauweren gewonnen, zoodat we niet inzien waarom kostelijke vedetten zouden moeten betaald worden om een nachtfeest, waarvan de grootste bijval toch nog afhangt van het gunstig weder. Van het goede niet te veel !

**Camille Willems**

ZEEVISCH-Groothandel
gesticht in 1889
OOSTENDE

DAGELIJKSCHE VERZENDING
BELGIE — BUITENLAND

Tel Adr Willemsco. Oostende
Tel. 73876-73875-73877-73878

SPROTTEN & HARINGHANDEL

## HUWELIJK

Zaterdag 29 April werd te 11 uur op het stadhuis en te 11.30 uur in de parochiale kerk van St. Jozef het huwelijk plechtig voltrokken van Mejuffer Suzanne Louf, dochter van den heer dokter en Mevrouw Louf-Carlier, met den heer Jean Willems, geneesheer, zoon van Mijnheer en Mevrouw Willems-Gevers van Antwerpen.

Aan de jeugdige echtgenooten en hun gelukkige ouders onze hartelijkste gelukwenschen.

⁂

## IN HET CONSERVATORIUM

Op Zondag 7 Mei aanstaande, te 15 u., heeft een groot concert plaats in het Casino-Kursaal, ter gelegenheid van de uitreiking der diploma's aan de leerlingen-laureaten van het Muziekconservatorium.

Het programma behelst onder meer de cantate «De Wereld in!», van Peter Benoit, voor kinderkoor en orkest.

De toegang tot dit concert is vrij en kosteloos.

TOMATEN
**CIRIO**
NAPELS
WERKELIJK ITALIAANSCH

## EEN ZOMERKARNAVAL

Er is sprake van de inrichting van een bloemenfeest dat echter thans Zomerkarnaval zou worden geheeten om de groepen en wagens van den laatsten karnavalstoet te kunnen bezigen.

Het is misschien geen slecht gedacht, al zien we niet goed hoe het werpen van bloemen kan samengaan met dat van confetti en serpentins.

Ook vreezen we dat de locale maatschappijen, die aan den karnavalstoet deelnamen, gedurende het volle seizoen hun leden niet zullen kunnen optrommelen om aan het Zomerkarnaval deel te nemen.

Een bloemencorso wordt vooral door de welwillende medewerking van de badgasten verzekerd en een karnaval door locale maatschappijen.

In vollen Zomer in de groote hitte een masker kostuum opzetten, kan wel eens een foltering worden.

Kortom het is een innovatie waartegenover we zeer sceptisch staan.

**BERICHT AAN DE VISSCHERS**

Om goed de «Koolzakken» anders gezegd de kustwachters te zien afkomen, gebruikt de verrekijkers van de

**LUNETTERIE BELGE**

4, KAPELLESTRAAT, 84 — OOSTENDE
(rechtover de Cinema Caméo)
Alle vermakingen aan de genadigste prijzen.
Groote keus van Barometers.

# BURGERLIJKE STAND

## GEBOORTEN

20 April. — Monique Walgraeve van Adhemar en Louise Broux, Torhoutsteenweg, 50.

21. — Claudette Anthierens v. Daniel en Joanna Vandicke, Raversydestraat, 156.

22. — Marie Broux van Alberic en Irena De Zutter, Nijverheidstraat, 36. Paul Vanbeekevoort van Bonaventure en Blanche Dessainte Zwaluwenstraat 65.

23. — Jacqueline Devolder van Henri en Joanna Vanheste Nijverheidstraat, 74. Stefania Osaer van Joannes en Eugenie Boudengen, Lijndraaiersstraat, 34. Nele De Rycke van Cyriel en Rosalie Liseune, Spaarzaamheidstraat, 39. August Schallier van Georges en Irma Mestdagh, woont te Steene. Monique Vandevelde van Albert en Octavie Floré, Fortstraat, 136. Eric Defer van Emiel en Helena Smissaert, Hoppestraat, 8. Jeannine Maertens van Jozef en Gabriella Coopman, Gerststraat 34. Rodolf Lingier van Raymond en Clementia Defer, Visscherskaai, 21.

24. — Rosette Ghys van Camiel en Gilberte Martinsen, E. Beernaertstraat, 53. — Marguerite Wuyts van Jozef en Maria Rosciszewski, Paaschbloemstraat, 85

25. — Kristjan Sula van Karli en Aureli Wari, K. anssensl. 13. Marcella Volckaert van Urbaan en Bertha Deceuninck, Gelijkheidstraat, 35. André Van Steenland van Robert en Ursula Vandenberghe, woont te Middelkerke.

26. — Roger Reniers van Louis en Louise Passchyn, Nijverheidstraat 57. François Vanhoucke van Gustaaf en Marcella Lauwers, Kristinastraat, 79.

27. — Francine Christiaen van Camiel en Simonne Lebluy, Congolaan, 79. Erna Decraecke van Jozef en Victoria Hautekiet, Werktuigkundigestraat, 10.

## OVERLIJDENS

22 April. — Maria Vandenabeele, 77 j., wed. Edmond De Wilde, woont te Breedene.

23. — Josephine Arncodo, 25 j., ongeh. woont te Brussel. Leonard Cathelyn, 71 j., echtg. van Ida Pollet, Th. Vanloostraat, 59. Irma Janssens, 26 j., woont te Eernegem.

24. — Richard Lingier, 12 jaar, Boomstraat, 1. Stefania Borgoo, 63 jaar, echt. van Hendrik Neirynck, Oesterbankstraat, 16.

25. — Eugenia Vermander 77 jaar, wed. Désiré Devos en Hendrik Keters, Veldstraat 53. Joanna Cleys, 77 j., wed. August Vanheste, Overvloedstraat, 82.

26. — Louisa Vercaigne, 19 jaar, ongeh. Stationstraat, 8. Kamiel Jamain, 2 maand, Dwarsstraat 7. Frans Verstraete, 69 jaar, echt. Maria Beauprez, woont te Nieuwkapelle.

28. — Leontina Devinck, 49 jaar echt. v. Edmond De Pover, Violierenstraat, 11.

## HUWELIJKEN

25 April. — Maurice Storme, brievenbesteller en Yvonne Dupont. Gaston Heinderson, visscher en Leonia Demesmaecker.

28. — Georges Madelein, handelaar en Andrea Desouter.

29. — Louis Goes, werkoverste, en Germana Dasseville. Willie Pierre, ketelmaker en Maria Dewaele. Jan Willems, geneesheer en Suzanne Louf

## HUWELIJKSAFKONDIGINGEN

30 April. Guiot Pierre, pasteib., SS. Petrus en Paulusplaats, 5 en Brys Lydia, Visscherskaai 1. Declerck Paul, paalslager, Nieuwlandstraat, 9 en Lust Alicia. Decock Albert, beenhouwer en Sappelaere Lucienne, Leffingestraat, 98. Duchesne Jozef, dokwerker, Viaducgang, 28 en Vervaecke Irena, Viaducgang 27. Devos Benjamain, waterpaswerker, Molenstraat, 16 en Vanhoutte Adriana, Nieuwpoortsteenweg, 47. Robyn Jozef, autogeleider, Voorhavenlaan, 89 en en Vincke Lydie, A. Liebaertstraat, 32. — Baeke Henri bediende en Bergoignie Alberta, naaister Hospitaalstraat, 30. Maes Albert, kantoorklerk en Maurau Elisabeth, Rietstraat 7. Missuwe Edward, loodsleerling, de Smet de Naeyerlaan, 60 en Holte Gesima, naaister Tarwestraat, 42.

# Het mirakuleus Schandaal der Speelzalen

Nu staat het zonneklaar vast : nooit was 't gegeven geworden zoo'n klaar bewijs te vinden van de opperste weldadige macht van de speelzalen.

We hebben allen in de dagbladen 't relaas gelezen der debatten die de 22e Kamer der Boetstraffelijke Rechtbank te Brussel gedurende verscheidene dagen hebben bezig gehouden en aan het nieuwsgierig publiek, uit het echte realistisch schouwburgleven eene vertooning hebben geboden van eerste klasse en van eerste gehalte.

De hooge weldaad der speelzalen ! Kon er nu om haar te verwezenlijken en voor te stellen een meer symbolieke naam worden uitgedacht dan die treffende naam van een der bijzonderste betichten : Toussaint, dat is te zeggen «Allerheiligen» ?

Lang en breed moet de zaak niet uitgelegd worden. Sweerts, de bijzonderste betichte, is een wonderman. Secretaris van het Parket-Generaal te Brussel met een jaarlijkch loon van 60 duizend franken ; greffier bij den werkrechtersraad van beroep met een loon van 20.000 franken ; voorzitter eener oudstrijdersvereeniging om gedurende vier jaar oorlog te hebben gevoerd te Parijs ; gekverstokte speler die altijd maar verloor en altijd maar zijn vast geloove behield, dat toch eens aan hem de zege zou behooren ; daarbij gehuwde familievader en toch verre van vrij te zijn van zondige begeerten en wellusten ; en dan nog in alle geldkassen waar het kon, begeerig naar hetgene er in stak: zoo was hij dus een pracht-cumulard, zooals niemand in 't kumuleeren hem zou kunnen overtreffen : kumulard in bedieningen, kumulard in spel-verrichtingen, kumulard in liefde en leute, kumulard in dieverijen, en met zoo'n kop met de ergste verwikkelingen die 't hoofd van ieder gewoon mensch in de diepste war, bijna in de gekheid zouden brengen, met zoo'n kop, waarin alle begrippen onderste boven moesten staan, was die man op het Parket-Generaal te Brussel, een model-fonctionnaris, die alleman overtrof in verstand en in ijver. En om het wonderlijk karakter van zijn eigen persoon nog hooger te drijven, komt die model-fonctionnaris nu zeggen dat juist het onbegrijpelijke van zijn zielkundig wezen hierin bestaat, dat hij niets anders is dan een totaal-krankzinnige.

'n Modelfonctionnaris ! Zou men allicht niet geneigd zijn te gelooven dat er in zijn hoofddienst die hem 60 duizend frank opbracht, voor hem heelemaal niets was uit te richten, zoodat hij met dat werkeloos-toezien naar anderen die arbeidden al rap de held der helden mocht worden geheeten !

Sweerts op drie jaren, verloor in de speelzalen 400 duizend frank.

Maar hij zat aan de Staatskas niet alleen om er zijn wettelijk loon uit te halen, maar om er eenige bijwinsten aan toe te voegen die hem hielpen om zijne driften te voldoen.

Stool hij om te spelen ?

Misschien wel !

Die drift zal wel tot zijn dieverij hebben bijgedragen. Maar hij zou toch zoowat als een som van 80 duizend frank op enkele maanden hebben verteerd om 't genot der wellustige poezelarijen eener bekoorlijke «Malou» zoodat het kansspel er misschien nog niet volstrekt noodig was om hem tot geldgeknoei te brengen.

Maar toch komt zijn geval voor als het schandaal in het drama der speelzalen : hij heeft gespeeld, verloren en gestolen ; 't is meer dan erg.

Laat ons dit nu eens bedenken: de Staat heeft op de winst der speelzalen — theoretisch toch — 77 t. h. Wanneer Sweerts 400 duizend frank verloor, won de Staat van die som ongeveer 300 duizend frank.

En Sweerts heeft min dan 300 duizend fr. gestolen; er is dus wegens het stelen zelf dat aan Sweerts moest toelaten te voldoen aan zijn speelzucht, nog geen het minste verlies voor den Staat, die hier nochtans voorkomt als het bestolen slachtoffer. Wat Sweerts te Brussel heeft gestolen, heeft hij teruggegeven te Oostende, te Blankenberge of te Namen en hij heeft er nog voor den Staat een mooi cadeautje bijgelegd van meer dan honderd duizend frank.

Welnu de wet van 1902 verbiedt dat er met het kansspel de minste winst zou worden gewonnen, zoodat ten opzichte van de wet, die winst waarmede de Staat zijn gestolen geld, met er nog wat bij, terugnam ook als dieverij-winst moet gelden, dieverij waarvan dan Sweerts zelf het slachtoffer is geworden.

Is Sweerts dan geen wonder-man, hij die zoo'n mirakuleuzen toestand kan voorbrengen ?

Bevindt men zich niet voor het wonder der wonderen ? !

Sweerts besteelt den Staat, maar het is de Staat die het geld van Sweerts in zijn eigen zakken steekt.

O weldaad der speelzalen : 'n dief die zijn slachtoffer rijker maakt dan hij was vóór zijn diefte ! Kon er deugdzamer instelling gevonden worden dan diegene die zoo'n mirakels verwekt ?

Maar er is wat beters nog : Sweerts heeft nog rijkdom genoeg, om den Staat te vergoeden voor de dieverij die hij — juridisch gesproken — tegenover hem zou hebben begaan.

Juridisch, zeggen we, want feitelijk zooals we 't hierboven hebben aangetoond is er voor den Staat geen verlies, er is winst !

Die vergoeding zal geschieden, en Sweerts zal dan met die vergoeding aan den Staat een cadeautje brengen, niet alleen van de hoogervermelde honderd duizend frank,maar ook nog van het bedrag der dieverij, die rechtskundig als geldverduistering aan Sweerts ten laste wordt gelegd.

En dat is nu dat groot schandaal der speelzalen: een dief die tweehonderd duizend frank steelt van iemand — de Belgische gemeenschap — die met de daad zelve, om dewelke die diefte wordt begaan, die tweehonderd duizend frank terugpakt, er nog honderd duizend frank bij pakt en er dan nog tweehonderd duizend frank bij krijgt, als vergoeding voor een schade welke die gemeenschap nooit heeft geleden !

Kenden we nu meer eene instelling die op dezelfde manier onzen spaarpot kwam leegplunderen ! Na enkele van die plunderingen zouden we schattig-rijk zijn !

Toussaint. Allerheiligen ! Die Sweerts, de wonderman ofte de bestolene dief, zit daar nu te koekeloeren in een privaat-salon.

Alle liederlijke verleiding blijft nu verre van hem verstooten.

Hem wordt daar nu een leven opgedrongen als dat van een boetvaadigen Trappist ! En 't leven ankert zich zoo gemakkelijk vast aan gebruiken en gewoonten !

De zonde is nu niet meer te genaken. En wie weet, wordt ze niet voor altijd om den dwang van het gebruikelijk bestaan, uit hart en geest en lijf gedreven dank zij Toussaint, den hoog-weldadigen man der speelzalen, den man die om de waardigheid zelf van zijn naam alle menschen wil heilig maken !

En daartegenover dicht bij Namen, staan we voor een drama van het Alpinisme. Een jonge vrouw van 20 jaar verliest er het leven bij, en 't is ook een mirakel dat er bij dit drama van het sportleven geen twee of drie, zelfs vier dooden zijn gevallen.

En de wijze menschen en de strenge moralisten, die voor het verderfelijke der speelzalen hun diepste verachting zullen uitspreken zullen meteen over het verhevene der bergbeklimming niets over hebben dan woorden van eerbied en diepe bewondering !

**Pedro.**

**1ste Kommunie**
BEVALLIGE LAATSTE NIEUWIGHEDEN
van een uitgezochte fijnheid. UITSLUITEND
**A la Ville de Londres**
Hoek Kapellestraat en Ooststraat OOSTENDE
(1006)

# Vrouwenkroniek

### STRIJKEN VAN OUDE EN NIEUWE KLEEDEREN

Bij het naaien van nieuwe kleeren is een strijkijzer even onmisbaar als naald en draad. Steeds moeten plank en ijzer klaar staan om hun diensten te bewijzen en regelmatig worden naden en zoomen die gereed zijn geperst. Niets verraadt meer de weinig deskundige hand dan onvoldoende geperste werkstukken. Een kleed dat in alle opzichten geslaagd is, wat snit en garneering betreft, voldoet geenszins als het niet voldoende geperst is. Voor grootere stukken kan men het gemakkelijkst een moltonnen strijkdeken over de keukentafel leggen, terwijl deze niet verschuift indien hij met bandjes aan de pooten wordt bevestigd. Voor kleinere stukken worden de strijkplank of de mouwplank benut. De laatste is trouwens een uiterst practisch hulpmiddel en de aanschaffing is uiterst laag en men kan er inderdaad niet buiten.

Bij het persen van plooien moet men de noodige kracht bijzetten steeds over een vochtig doek persen en telkens het ijzer omhoog halen en het doek oplichten om de stoom te laten ontsnappen.

Bij het persen heeft men steeds behalve plank en ijzer, een kommetje met water noodig, een witte doek en stuk spons, of nagelborsteltje, het laatste voor de naden.

Warm water is prettiger om de stoffen vochtig te maken dan koud omdat het vlugger in de weefsels trekt, vooral als zij dicht geweven zijn. De verschillende weefsels vragen een aparte behandeling. Linnen en katoen worden zonder tusschenlaag gestreken. Wol vereischt zekere voorzorgen en wordt altijd geperst onder een vochtig doek. Shantung moet volkomen droog worden gestreken. Japansche zijde daarentegen onder een weinig ingevochten doek. Kunstzijde vereischt zorgvuldige behandeling, mag noch te nat noch te droog gestreken worden en indien het ijzer te warm is trekt dit weefsel onder het strijken samen.

Bepaalde voorschriften voor kunstzijde zijn niet te geven, doch het beste is, dat men de proef neemt met kleine lapjes en nimmer op het kleedingstuk zelf. Pers echter altijd op den verkeerden kant. De vouw van de stof, waar deze dubbel is, moet altijd vochtig over gestreken worden, want soms ziet men kleeren dragen, waar de vouw in de rug, of rokbaan niet uitgestreken is. De verschillende kleedingstukken, die regelmatig gedragen worden, vragen de speciale aandacht, zoowel die van heeren als van dames. Men hangt ze van tijd tot tijd buiten om te luchten, klopt ze, of maakt ze met de stofzuiger schoon (heerenkostuums), daarna worden ze afgeborsteld en geperst. Nimmer strijken. — Doch steeds in een richting strijken. Terwijl bij het persen (broeken) zware ijzers gebruikt worden.

Na het persen worden de kleederen nog even op een henger gehangen om volkomen te drogen. Plooien in rokken moeten eerst even ingeregen worden, wanneer men althans eerste klas werk wil verkrijgen. Het verwijderen der rijgdraden moet geschieden door ze op afstanden van vijf centimeter door te knippen. Nimmer mogen lange rijgdraden uit de stof worden getrokken, waardoor de zooeven keurig geperste plooien weer in elkander zouden getrokken worden.

### ALLERLEI

GEROESTE RIJWIELEN REINIGEN. — Na de jongste vele regendagen hebben de fietsen veel te verduren gehad. Sommigen hebben hun rijwiel niet regelmatig kunnen afkuischen en zien nu met treurigheid dat er roestplekken kwamen op de vernikkelde deelen. Om deze te verwijderen gaat men op de volgende manier te werk. De geroeste deelen met varkensvet (zoutloos) inwrijven, daarna wegvrijven en opblinken met een linnen gedrenkt in alkali. De weerbarstige vlekken raakt men even met een weinig acide clorodique aan, welke onmiddellijk goed moet afgewreven worden, daarna afwasschen met zuiver water en oppoetsen met krijtwit en alcohol.

STROOMATTEN SCHOONMAKEN. — Stroomatten maakt men schoon door ze af te wrijven met doeken, die in sterk zout water gedoopt zijn.

VERGULDE LIJSTEN SCHOONMAKEN.— Vergulde lijsten worden met een lapje gedrenkt in spiritus afgenomen. Schilderijen kan men schoonmaken met het snijvlak van een rauwen appel.

PETROLEUM. — Slechts zeer weinigen weten dat peroleum zoo'n prachtig hulpmiddel is in de huishouding. Met eenige druppels op een lapje maakt men niet alleen vuil koper schoon, doch ook nikelen kranen, gordijn-roeden waarop vliegenvuil zit, en andere metalen, doch ook spiegels, vensterramen, glas, lood, enz. worden buitengewoon mooi en glanzend. De laatsten worden daarna met een schoonen doek flink nagewreven.

Doe een stuk soda in het blauwsel, waarmede gij het goed wascht en gij zult geen blauwe strepen meer krijgen.

# Aanbestedingen

—«o»—

### AANBESTEDINGEN AANGEKONDIGDE

10 MEI. — Te 10.30 uur, in de Magdalenazaal, St Jansstraat, Brussel, leveren van vuurvaste steenen en cement voor de diensten van het Zeewezen, te Oostende. Bijz. lastkoh. nr 1-4, prijs 3,50 fr., plans nr 21, prijs 1,80 fr., Loxumstraat 16 Brussel.

12 MEI. — Te 11 u., in het Stadhuis, aanbesteding betreffende het bouwen van een hulpstation in de Karel Janssenslaan. Aanbiedingen ten laatste op Woensdag 10 Mei. Plans en lastenkohier: 25 fr.

12 MEI. — Te 11 u. ten stadhuize te Brugge, bestratingswerken in de Leuvenstraat en de Brusselstraat te Zeebrugge. Borgt. 10 t. h. Stukken, prijs 30 fr. op den dienst der werken, 6, Hoogstraat, Brugge.

15 MEI. — Te 11 u., in de zaal «Patria», 641, Nieuwpoortsche steenweg, Mariakerke-Oostende, bouwen van de kerk der kapelanij «Oostendsche Haard», te bouwen op gronden begrensd door de Goedheidstraat en de Overvloedstraat. Stukken ter inzage 1-15 Mei ten zetel der Kerkfabriek, 212, Nieuwpoortsteenweg, Mariakerke, en vanaf 1 Mei 10-12 u. bij bouwm. S. R. Smis, 11bis, Ed. De Cuyperstraat, Oostende (prijs 70 fr.). Aanget. inschrijv. 13 Mei.

26 MEI. — Te 11 u. voor h. Verschoore, hoofding. best. van Bruggen en Wegen, 69, Langestraat, Oostende, bouwen van een strandhoofd nr 6 ten Oosten van de havengeul te Oostende. Bestek nr 39 van 1939 (Nederl. tekst). Prijs 8 fr. Plan, prijs 7 fr.

15 MEI. — Te 11 u., 1) leveren van meubelen voor de nieuwe officierenmess, ter Vliegschool te Wevelgem, Lastkoh. nr 1211, prijs 3 fr. Loxumstraat, 16, Brussel.

2) binnenschilderen van het Militair instituut voor Zeekuur te Oostende. Aanget. inschrijv. 12 Mei.

15 MEI. — Te 11 u., verharden van een vloering en bouwen van 2 platformen in gewapend beton, alsmede het aanleggen van een platform met toegangsweg in beton, te Lombartzijde. Raming ruim 200.000 fr. — Lastkoh. nr 1215, prijs 5 fr., plans 5 fr., Loxumstraat, 16, Brussel. Aanget inschrijv. 12 Mei.

Vischknechten – Visschers,
Reeders en Vischhandelaars
Koopt uw RIJWIEL in het
**Huis Gentil Mares**
28, Kerkstraat, OOSTENDE
Bijhuis : 32, de Smet de Naeyerlaan, 32
BLANKENBERGE

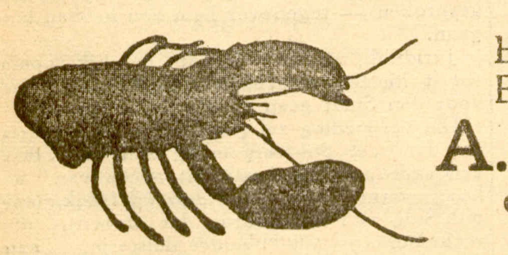

BESTEL UW OESTERS
EN KREEFTEN BIJ
**A. Rau & Zoon**
OOSTENDE (Vuurtoren) Tel. 71048
MEN BRENGT TEN HUIZE

# Veranderingen in de Visschersvloot

—«»—

### LIJST DER VERANDERINGEN VOORGEKOMEN IN DE VISSCHERSVLOOT DER HAVEN OOSTENDE GEDURENDE DE MAAND APRIL 1939.

**Schepen die het nationaliteitsbewijs bekomen hebben :**

O.298 «Van Dyck» stoomtreiler aangegekocht door N. V. Motorvisscherij.

O.160 «Nautilus» stoomtreiler aangekocht door de Oostendsche Reederij.

O.299 «Van Orley» stoomtreiler aangekocht door N. V. Motorvisscherij.

O.296 «Van Oost», idem.

**Schepen afkomstig uit een andere haven :**

O.42 «Jenny», open boot afkomstig uit Blankenberge, eigendom van G. Eerebout op 24-3-1939.

**Schepen die van eigenaar veranderd zijn :**

O.187 «Amelie-Mathilde», eigendom geworden van Ghys Louis en August op 19-4-1939. O.227 «Cor-Jesu» eigendom geworden van Christiaen Achiel en Arthur op 18-3-39

**Schepen die van naam, nummer en eigenaar veranderd zijn :**

O.296 «Breughel», eigendom geworden van Geryl Isidoor, is O.212 «Maria Ludovica» geworden.

**Schepen die niet meer onder Belgische vlag varen :**

O.160 «Ernest Solvay» verkocht om onder Engelsche vlag te varen.

**Schepen die verdwenen zijn :**

O.145 «Raphael Georges» in brand geschoten bij Ausseneider op 24-4-39 en gezonken.

**Schepen die van uitrustingshaven veranderd zijn :**

O.114 «Germaine-Denise», openbaar verkocht op 21-3-39, vertrokken naar Heist.

L. WYNANT
**Rookerij**
— IN ALLE SOORTEN —
Specialiteit voor markten
Haring, makreel heilbot, enz.
J. Moretuslei 586
Wilrijk Antwerpen

**Mandenmakerij**
ALLE SLACH VAN VERMAKINGEN
Grauwe, witte en rieten MANDEN bij
CH. DESMIDT-SLEYTER
ST. FRANCISCUSSTRAAT, 22 - OOSTENDE

# ALLERLEI

—o—

### DE GROOTE INTERNATIONALE TENTOONSTELLING VAN VERKEERSWEZEN — KEULEN 1940

Te Keulen zal in 1940 een groote internationale tentoonstelling van verkeerswezen worden gehouden. Zij zal een aan de oevers van den Rijn gelegen terrein van niet minder dan één millioen v. m. beslaan. Reeds thans wordt druk gewerkt aan de oprichting van de verschillende paviljoenen en aan het aanleggen van wegen en plantsoenen op dit terrein. Op de tentoonstelling zal de bezoeker een overzicht krijgen van het moderne verkeerswezen in al zijn veelzijdigheid. Spoorwegen, scheepvaart, luchtvaart, automobilisme, drukpers, posterijen, tramwegen — zij allen zullen hun medewerking aan de tentoonstelling verleenen en de aandacht vestigen op hun bijzondere beteekenis. Men zal in deze verschillende afdeelingen niet alleen herinneringen aan het verleden vinden of dagelijksche dingen zien, welke ons allen bekend zijn, maar de grootsche toekomstprojecten zullen aldaar eveneens worden toegelicht.

# Openstaande Betrekkingen

—o—

### STAD OOSTENDE PLAATSEN VAN KLERK.

Het College van Burgemeester en Schepenen der Stad Oostende brengt ter kennis van de belanghebbenden dat vier plaatsen van klerk op proef te begeven zijn.

Twee klerken zullen onmiddellijk in dienst treden, de overigen naarmate van de noodwendigheden.

Te vervullen voorwaarden :

1) Belg zijn; 2) van onbesproken gedrag zijn ; 3) voldaan hebben aan de voorschriften van de militiewet. 4) hoogstens 30 jaar oud zijn in den loop van het 1939 (oudstrijders en gelijkgestelden 45 jaar). 5) voldoening schenken bij het examen dat zal worden afgenomen en waarvan het programma na indiening der aanvraag, zal worden toegestuurd ; 6) voldaan hebben aan een door de stad ingesteld geneeskundig onderzoek.

De aanvragen om op de lijst der candidaten te worden ingeschreven moeten aan het College van Burgemeester en Schepenen worden gestuurd ten laatste op 20 Mei 1939. Na dien datum komen de aanvragen niet meer in aanmerking.

Aanvangswedde : 11.500 fr., index 700.

De candidaten moeten in hun aanvraag geboortedatum en adres vermelden en aanduiden of ze de voorwaarden van de wetten van 3 Augustus 1919 en 21 Juli 1924 kunnen genieten.

mijn Toevlucht
PHARMACIE
MARTOU
74
Rue de Flandre
BRUXELLES
Signature de garantie
Calmant

**MARTOU**
tegen : MAAGPIJN, DARMPIJN
OVERGEVEN, AFGANG
KRAMP, BUIKPIJN...
Eenige lepels zijn voldoende om onmiddellijk een groote verlichting te bekomen Eisch bij uwen apotheker het **echte pijnstillend middel Martou**, en weiger volstrekt elk zoogezegd evenarend product
PRIJS 7,50 fr. de flesch
In elke apotheek en op Martou 74 Vlaamsche steenweg, Brussel

**Verdonck-Minne**
BREUKMEESTERS-ORTHOPEDISTEN

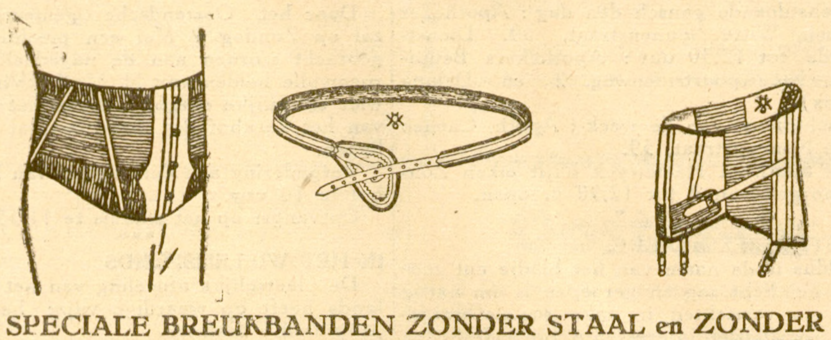

SPECIALE BREUKBANDEN ZONDER STAAL en ZONDER ELASTIEK WELKE MEN DAG EN NACHT DRAAGT ZONDER ONGEMAK, BUIKBANDEN VOOR DAMES EN HEEREN DIE DEN BUIK OPHOUDEN EN ALLE LENDENPIJNEN ONMIDDELLIJK VERWIJDEREN

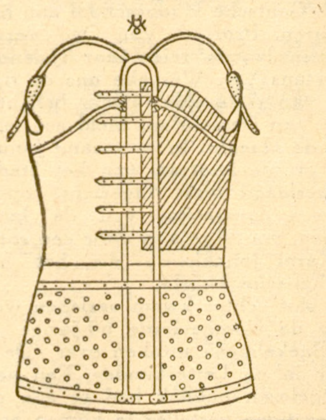

KUNSTBEENEN
IN DURALUMIN
DE MODERNSTE EN DE
STERKSTE TOT HEDEN
— UITGEVONDEN —
ELASTIEKE KOUSEN
ALLE KINDER- EN
ZIEKENARTIKELEN —
ORTHOPEDISCHE KORSETS
om scheefgegroeide kinderen terug
recht te brengen
ALLE TOESTELLEN VOOR MISVORMDE BEENEN EN VOETEN
— voor VERLAMMING —
— en BEENDERZIEKTE —

Sprekelijk te Oostende, H. Serruysl., 7
Ieder werkdag van 8 tot 18 uur.
ZELFDE HUIS TE BRUGGE : ZUIDZANDSTRAAT, 25

**N. V. CATS PAPIER**
ROTTERDAM
« RAYGUY HOUSE », 22, Place de Brouckère — BRUSSEL
Telefoonnummers 12.65.63 — 12.01.10
LEVERANCIERS van de BESTE KWALITEIT PAKPAPIER ZOOWEL BEDRUKT ALS ONBEDRUKT, VOOR HET INPAKKEN VAN VISCH, KIPPERS, GEROOKTE SPROT — « PAPIERAFROLMACHINES»

BREUKBANDEN -- BUIKBANDEN
MAAGBANDEN
LENDENSCHOTBANDEN
ALLES NAAR MAAT
**AuPara**
G. MADELEIN-BUYS
Bandagist — Masseerder
ADOLF BUYLSTR. 53, OOSTENDE
Begeeft zich ten huize op aanvraag naar gansch de Kust. — TELEFOON 73740

Adolf VERRECAS
Vischmijn ZEEBRUGGE, tel.110
BRUGGE, tel. 319.59
VERKOOP IN 'T GROOT van
**versche, gepelde Garnaal**
**verschen en gerookten Visch**

**Diesel-Deutz** Scheepsmotoren

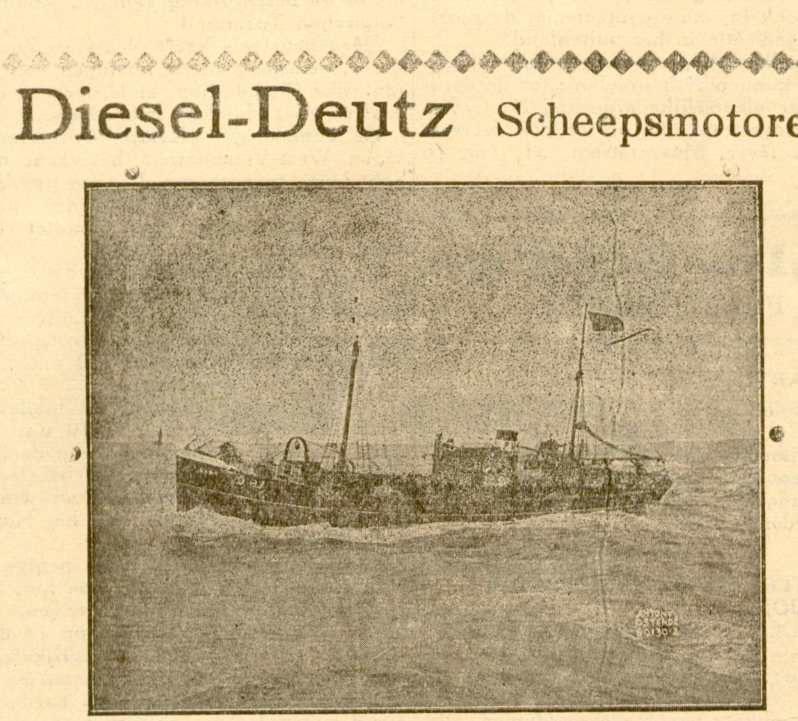

VALCKE GEBR., N. V., OOSTENDE

MENGELWERK 48

# Grietje van den Visscher

door A. HANS

—o—

Geen uur later verscheen hij reeds. Hij stapte naast Christiaans door de dreef. Gerda trok zich van het venster weg. O, ze had hem haar verachting willen toeschreeuwen. Weer sloeg al haar trots op. Gisteravond nog had ze hem beschimpt en gehoond. Nu moest ze hem onderdanig, bijna boetvaardig ontvangen. En anders grijnsde het spook van de armoede.

Christiaans opende de deur voor Waals, die binnentrad ; de vader bleef weg. En het was Gerda of hij haar in de macht van een belager overleverde.

— Goeden morgen, Gertje, zei Mathijs fleemend.

Ze knikte. Ze kon niet spreken. Hij trad op haar toe. Zijn oogen blonken en om zijn lippen lag een grijns.

— Uw vader bracht me het goede nieuwe vervolgde Waals. En ik ben zoo gelukkig. Ik moet u dadelijk eens kussen van blijdschap.

Hij nam haar om het middel en zoende haar op den mond. Gerda sloot de oogen. Ze dacht aan de slet uit de Meermin, aan andere deernen en ze kon zich voorstellen, hoe hij ook hen op die manier liefkoosde. Maar ze moest de vernedering gelaten ondergaan. Hij kuste haar nog, en wilder nu, hartstochtelijk, overmoedig door zijn overwinning. Dan leidde hij haar mee naar een ouderwetsche canapé in den hoek. Hij zette zich neer en zij moest plaats nemen naast hem.

— Even praten, zei hij. Ge kent dus den toestand van uw vader. En nu zult ge wel begrijpen, dat ik u wel zeer gaarne zie, om het zoo te regelen. Als we getrouwd zijn, verscheur ik de schuldbrieven. Dat is dan een geschenk voor u, mijn schat. Voor niemand zou Mathijs Waals zooiets doen. En ik zal een beste man voor u zijn. Geloof niet alles, wat ze van me vertellen... En ook, wat voorbij is telt niet meer, Gertje. Wacht maar overal zullen ze diep buigen voor ons. En niemand mag iets weten over de schulden hier op de Tempelhoeve.

Die woorden klonken Gerda als van heel ver. Ze was zich alleen bewust van het feit, dat ze Mathijs Waals toebehoorde.

— We trouwen zoo rap mogelijk, vervolgde hij. Waarom zouden we wachten. Uw vader blijft op het hof en ik zal hem geld toesteken om er weer bovenop te geraken. Al zeg ik het zelf, ik gedraag me prachtig.

Ze knikte. Ze moest wel in alles toestemmen.

Waals kuste haar nog veel en dan riep hij haar vader. Er werd gedronken op de verloving.

— Op ons geluk, sprak Waals... Christiaans, liefste Gerda, er breekt een goede tijd aan !

't Leek het meisje of hij dit spottend zegde. Weer lag om zijn lippen een grijns. Maar ze tikte en dronk van haar glas. De Tempelhoeve moest gered worden.

— Ik kan ook huichelen, zei ze bij zichzelf. En ik zal huichelen. Maar wacht tot we getrouwd zijn. Ge zult over mij den baas niet spelen. Ja, wacht tot de schuldbrieven verbrand zijn. Ge denkt mij te zullen treiteren. Ge kent me niet.

Waals zwetste weer over zijn fortuin en zijn macht. Hij wilde het Gerda goed laten voelen, dat hij haar uit zwarte armoede redde. Hij dronk drie glazen wijn en dat wekte zijn praatlust nog meer op.

Christiaans knikte maar. Eindelijk stond Mathijs op.

— Vanavond kom ik terug, zei hij. En dan praten we eens over het huwelijk.

— Dat is goed, stamelde Christiaans. Ik moet eens even in den stal zijn.

Hij wilde het afscheid van Mathijs en Gerda niet zien. Weer waren de verloofden alleen.

— O, nu ben ik toch ook gelukkig, zei Gerda, en plots hing ze Mathijs om den hals en kuste hem vurig.

Hij was een oogenblik zeer verbaasd. De houding van Gerda viel hem van eerst af al zeer mee... Maar nu verraste ze hem, Ze klemde hem tegen zich aan...

— Ik zal u innig lief hebben, fluisterde ze. Om David Gelders geef ik niet meer. Vergeet het dat ik gisteren leelijke dingen heb gezegd... 't Is waar, ge mocht de vlerken eens uitslaan. En de menschen overdrijven altijd.

Zoo liefkoosden ze elkaar, tot Gerda meende dat het voldoende was voor de rol, die ze opnam.

— Tot vanavond, zei ze dan. Kom niet te laat !

Waals stapte als triomfator door de dreef.

— Gerda is al van taktiek veranderd, zei hij bij zich zelf. Ze voelt mijn macht. En ze kiest eieren voor haar geld. Och, 't is waar, de meisjes worden rap verliefd op me, als ik ze maar eerst eens in de armen genomen en ze gekust heb. Veinzen kan ik, en ik heb er de ondervinding van.

Het nieuws der verloving verbreidde zich snel. Het personeel van de Tempelhoeve zorgde er voor en Waals maakte er geen geheim van. Dien namiddag trakteerde hij in «Het Anker» eenige kooplieden en hij zei, dat op zijn trouwdag de armen mild bedacht zouden worden.

Hij was wat aangeschoten, toen hij 's avonds naar de Tempelhoeve ging. Gerda rook het, dat hij gedronken had en toch moest ze zijn kussen dulden en hem ook liefkoozen, al keerde haar hart soms om van walg.

Christiaans liep heen en weer. Hij kon dat gefleem niet zien, want in zijn hart was toch medelijden voor Gerda en zelfverwijt. De Tempelhoeve moest echter gered worden. Tegen elf uur ging Mathijs heen. Christiaans grendelde de deur. En zenuwachtig keerde hij in de kamer terug.

— Nu kunt ge fier zijn ! snauwde Gerda hem toe. De nietwaard geneert zich niet. Half zat komt hij hier binnen. Hij moet mij immers niet ontzien. Blijf er bij, als hij me kust. Ge moet niet wegloopen. Zie uw werk maar in alles na en peins dan aan moeder.

— Mathijs zal zich beteren.

— Ja, hij betert al. Waar is hij nu naar toe ?

**— Naar huis.**

— Van zijn verloofde naar een slet ! Neen hij moet zich niet geneeren. Gerda Christiaans is verkocht en geleverd.

Zonder avondgroet liep Gerda naar boven. Ze zou vooreerst eerst niet meer in het dorp komen. Ze schaamde zich voor haar familie, haar kennissen, ja voor heel Reigersdamme. Men moest wel denken dat ze na Davids vlucht vreesde geen man meer te zullen krijgen en zich daarom maar haastig in de armen van Waals had geworpen.

— En wie zou er ook nog met mij willen trouwen, met de dochter van een uitgeschudden boer ! kloeg ze op haar kamertje.

En in waarheid benijdde ze Grietje Hagens, die zulk een macht had over David Gelders en hem mee kon voeren ver van de Gouden Schoof, over de zee.

### DE NIEUWE LEER.

Grietje moest zich wel wennen aan het onaangenaam verblijf op het landverhuizersschip. Ze verlangde naar het einde der reis en trachte het heimwee naar Reigersdamme te bedwingen.

David praatte veel met Adam Brake. Hij leerde hem steeds beter verstaan en voelde sympathie voor den man, die immer gereed was overal hulp te bieden. Men had in een kajuit zieken gelegd, en Adam verpleegde ze en offerde zijn nachtrust er voor op. Uit zijn oogen straalde de goedheid. Hij kon met kinderen spelen. En toch vond hij tijd om lang met David te spreken, in wien hij groot belang scheen te stellen. En David leek weer de vroegere droomer, zooals hij mijmeren kon op den berm van een dijk of aan den oever van een kreek. Met denzelfden blik staarde hij in de zachte oogen van Adam, als deze sprak over een nieuwe leer, die geroepen was om de gansche wereld te hervormen.

Zij, die de nieuwe leer beleden, werden de Heiligen van de laatste dagen genoemd en ook wel Mormonen, omdat de hoofdbeginselen der leer vermeld zijn in het «Boek van Mormon».

De groote profeet was Joe Smith geweest, die in 1805 in den Amerikaanschen staat Vermont geboren werd. Hij verkondigde het, hoe de menschen als broeders en zusters moesten samen leven ; er mochten geen armen en rijken zijn. De zwakkeren dienden door de sterkeren geholpen te worden en men moest den arbeid in die richting verdeelen. 't Kwaad, ondeugden werden krachtig bestreden. Men had aanhangers gewonnen in Amerika en ook in Europa, waarheen zich zendelingen begaven.

En zoo was Adam Brake tot de nieuwe leer bekeerd geworden in een zaal te Londen, waar hij regelmatig de vergaderingen bijwoonde.

De Mormonen bezaten een talrijke kolonie aan het Groote Zoutmeer in den Amerikaanschen staat Utah en hadden er de stad Lake City gesticht die men ook het nieuwe Sion noemde.

Adam begaf zich daarheen. Hij zou er de kinderen van Mormonen onderwijzen, want de nieuwe leer schreef degelijk onderricht voor. Adam vertelde nog niet alles van de Mormoonsche stelsels en veel was er trouwens dat David niet begreep. Maar dat men als broeders en zusters wilde leven, en de sterkeren de zwakkeren moest helpen, dat trof den jongen man, die zoo pijnlijk het standverschil in zijn land had leeren kennen en een vergelijking maakte tusschen den rijken, streng heerschenden boer op zijn groote hoeve en den schamelen knecht, die boven den stal logeerde en eigenlijk geminacht werd.

(Wordt voortgezet)

(verboden nadruk).