ZEVENDE JAARGANG — Nr 28. PRIJS: 60 CENTIEMEN ZATERDAG 15 JULI 1939

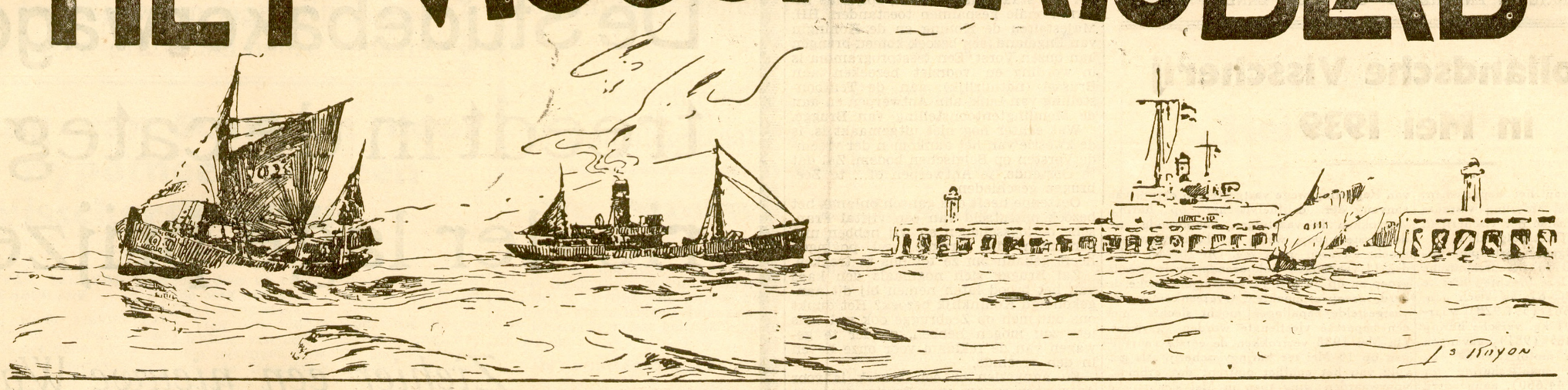
LICHTEN

JULI

		uit	aan
1	Z	3.32	20.00
2	**Z**	**3.33**	**19.59**
3	M	3.34	19.59
4	D	3.35	19.59
5	W	3.35	19.58
6	D	3.36	19.58
7	D	3.37	19.57
8	Z	3.38	19.57
9	**Z**	**3.39**	**19.56**
10	M	3.40	19.55
11	D	3.41	19.55
12	W	3.42	19.54
13	D	3.43	19.53
14	V	3.44	19.52
15	Z	3.45	19.51
16	**Z**	**3.46**	**19.51**
17	M	3.47	19.50
18	D	3.49	19.49
19	W	3.50	19.47
20	D	3.51	19.46
21	V	3.52	19.45
22	Z	3.54	19.44
23	**Z**	**3.55**	**19.43**
24	M	3.56	19.42
25	D	3.58	19.41
26	W	3.59	19.39
27	D	4.00	19.37
28	V	4.02	19.36
29	Z	4.03	19.35
30	**Z**	4.05	19.34
31	M	4.06	19.32

Deze tabel geeft het wezenlijk uur volgens de zon.

HET VISSCHERIJBLAD



WETENSCHAP. NIJVERHEID. HANDEL

HOOG-WATER

JULI

1	Z	—	12.05
2	**Z**	**0.23**	**12.42**
3	M	1.—	13.20
4	D	1.36	13.51
5	W	2.13	14.27
6	D	2.49	15.—
7	V	3.27	15.35
8	Z	4.06	16.14
9	**Z**	**4.48**	**17.—**
10	M	5.31	17.54
11	D	6.36	18.58
12	W	7.43	20.09
13	D	8.54	21.16
14	V	9.56	22.15
15	Z	10.48	23.09
16	**Z**	**11.37**	**23.57**
17	M	—	12.22
18	D	0.44	13.07
19	W	1.31	13.54
20	D	2.19	14.41
21	V	3.09	15.26
22	Z	4.01	16.15
23	**Z**	**4.50**	**17.08**
24	M	5.48	18.08
25	D	6.52	19.19
26	W	8.10	20.36
27	D	9.22	21.46
28	V	10.23	22.43
29	Z	11.12	23.31
30	**Z**	**11.52**	—
31	M	0.10	12.27

Vanaf 9 April tot 7 October toonen de uurwerken aan land één uur later.

Drukkerij en Bureel: NIEUWPOORTSTW., 44, OOSTENDE
Telefoon: 73.758 Postcheckrekening 1070.98
Tel. Huis: 73.910 Verschijnt elken Zaterdag

Bestuurder-Eigenaar:
P. VANDENBERGHE
Handelsregister 5327

ABONNEMENTEN:
BINNENLAND. — Een jaar 25 fr.; 9 maanden 20 fr.; 6 maanden 15 fr.; 3 maanden 10 fr.; BUITENLAND 3 gulden of 50 fr.

In den Vlaamschen Scheepvaartbond

Hier, meer nog dan elders, beteekent het zomerseizoen een stilstand in het vereenigingsleven. De Vlaamsche Scheepvaartbond evenwel kent stilstand noch verslapping. Immers een drietal zaken vragen een spoedige oplossing en aldus blijft, zelfs gedurende de vacantieperiode, het bestuur van de lokale afdeeling ,zooniet volledig, dan toch gedeeltelijk gemobiliseerd.

In de eerste plaats dan is er de kwestie der brevetten voor schippers ter visscherij 1e en 2e klasse. Ongetwijfeld is bij enkele leden de herinnering gebleven aan de eerste algemeene vergadering op dewelke een uitvoerige bespreking aan de nieuwe wet werd gewijd. Het resultaat van deze gedachtenwisseling, die hoofdzakelijk gevoerd werd tusschen leerkrachten van het visscherijonderwijs aan den eenen kant, en onder toepassing van de wet vallenden, aan den anderen kant, liet niet toe een bepaald standpunt in te nemen naar hetwelk verdere houding en werking zouden georienteerd worden. Te zwaar bleek die eerste opgave voor de nog jonge vereeniging. Niettemin mocht men een tusschenkomst vanwege V. S. B. verwachten en verlangen. En inderdaad! Met het doel dit netelig vraagstuk aan een nauwkeurig onderzoek te onderwerpen, werd, vóór enkele weken, een commissie gesticht, die, onder de leiding van Mter Coulier, een praktische en voor iedereen bevredigende oplossing zoekt.

Een verslag van de activiteit dezer commissie wordt eerlang, samen met een concreet voorstel, aan den heer Gouverneur, aan den Hoogeren Raad voor Zeevisscherij alsmede aan het Beheer van Zeewezen overgemaakt.

De maritieme opleiding van de jeugd is een tweede belangrijk punt, dat de volle belangstelling van het bestuur vordert. De in het land heerschende apathie tegenover alle scheepvaartaangelegenheden is maar al te goed bekend. In verband hiermee verscheen in het bondsorgaan «Lichtbaken» een kort maar uiterst interessant artikel, dat de steller besloot met de verklaring: «De volksmentaliteit moet veranderen door het schoolregiem». Hiermee zijn we het volkomen eens. Sedert geruimen tijd werkt de afdeeling trouwens ook in die richting en de aan gang zijnde onderhandelingen laten de meest optimistische verwachtingen toe voor het aanstaande schooljaar. Het storten van een kleine bijdrage zal volstaan om den student als lid te doen aannemen. Alzoo zal het regelmatig lezen van «Lichtbaken», gepaard met facultatieve lessen in zeevaartkunde, van lieverlede de zoo noodige belangstelling aankweeken voor de zee en de scheepvaart.

En, «last but not least»: **het Congres van den Vlaamschen Scheepvaartbond te Oostende.** Iedereen weet dat het eerste congres verleden jaar in de Sinjorenstad plaats had en een overheerlijk succes kende aan hetwelk het Antwerpsch stadsbestuur, dat deze betooging eerder koel onthaalde, zich allerminst verwachtte. Welnu, in geen geval mag de uitgave 1939 voor de vorige onderdoen. Wat Antwerpen vermocht moet ook te Oostende mogelijk zijn! Een eerbiedige hulde aan de zeelieden, een praktische studie van de voornaamste actueele maritieme vraagstukken, een grootscheepsche propaganda ten gunste van V.S.B., een openbare uiting van de betrachting: «In Vlaanderen aan de scheepvaart de plaats te geven die haar toekomt»! Dat wordt 17 September, onze congresdag!

Een definitief programma wordt in de eerstvolgende dagen samengesteld en we kunnen van nu af aan verzekeren dat het hoedanigheidswoord «schitterend» er best bij passen zal.

H.

"BP"
PRODUKTEN
GAS-OLIE — ESSENCE
PETROLEUM
SPREKEN VOOR ZICH ZELF

Jaarlijksche betaalde Verlofdagen voor den Vischhandel en Haringrookerij

In datum van 6 Juli 1939 is een K. B. verschenen tot bepaling van de speciale toepassingsmodaliteiten der wet van 8 Juli 1936, gewijzigd bij deze van 20 Augustus 1938 betreffende de jaarlijksche betaalde verlofdagen voor den vischhandel en de haringrookerij.

Door dit Koninklijk Besluit wordt eerstgenoemde wet en K. B. op sommige punten gewijzigd of nauwkeuriger omschreven.

De artikelen van het huidig Koninklijk Besluit luiden als volgt:

Art. 1. — De omtrent de jaarlijksche betaalde verlofdagen door het Nationaal Paritair Comité voor den vischhandel en de haringrookerij, in de vergadering van 31 Maart 1939 getroffen beslissingen worden verplichtend gemaakt voor al de ondernemingen die tot bedoelde handel en nijverheid behooren.

Art. 2. Onverminderd de toepassing der bepalingen van de wet van 8 Juli 1936, gewijzigd bij deze van 20 Augustus 1938, alsmede van het koninklijk besluit van 8 December 1938, waarvan bij bovenbedoelde beslissingen niet wordt afgeweken, worden voormelde handel en nijverheid, wat de te verleenen jaarlijksche betaalde verlofdagen betreft, door benedenbepaalde speciale regeling beheerscht:

1) De verlofbezoldiging wordt uitsluitend uitgekeerd door tusschenkomst van de Kas voor betaalde verlofdagen in het Belgisch voedingsbedrijf, volgens de modaliteiten bepaald bij koninklijk besluit van 31 Maart 1939, tot oprichting van bedoelde kas;

2) Voor het dienstjaar 1938-1939 wordt de verlofbezoldiging uitgekeerd door tusschenkomst van de Nationale Hulpkas voor betaalde verlofdagen.

Deze bezoldiging wordt gevestigd door middel van verlofzegels en -kaarten door die kas uitgegeven.

De zegels worden met terugwerkende kracht tot 1 April 1938 aangebracht;

3) Voor de arbeiders die gedurende het gansche dienstjaar in dezelfde onderneming zijn in dienst geweest, dient de verlofbezoldiging minstens gelijk te zijn aan zes maal het gemiddeld loon dat hun voor een normalen arbeidsdag werd toegekend gedurende de twee laatste weken van het dienstjaar. Te dien einde wordt het beloop van de bijdragen, in voorkomend geval, bij het einde van het dienstjaar, door een aanvullende storting of, voor het dienstjaar 1938-1939, door het aanbrengen van zegels aangevuld;

4) Het verlof mag worden verdeeld. In geval van verdeeling nochtans, wordt een hoofdverlof van minstens twee werkdagen verleend, die steeds dienen te worden voorafgegaan, van — gescheiden door — of gevolg van een Zondag of een feestdag;

5) Onder inachtneming van het bepaalde onder bovenstaand nr. 4, wordt het verleenen van verlof aan de arbeiders wier loon werkelijk per maand wordt uitbetaald, geregeld overeenkomstig het algemeen regime, voorzien voor deze arbeiders, inzonderheid bij artikelen 11 en 12, laatste alinea, van het koninklijk besluit van 8 December 1938;

6) De speciale bij het koninklijk besluit van 6 April 1939 bedoelde storting van 1/2 t.h. wordt uitsluitend geïnd door de Kas voor betaalde verlofdagen in het Belgisch voedingsbedrijf en dit overeenkomstig artikel 4 van voormeld koninklijk besluit.

Art. 3. — Onze Minister van Arbeid en Sociale Voorzorg is belast met de uitvoering van dit besluit, dat in werking treedt den dag waarop het in het «Belgisch Staatsblad» is bekend gemaakt.

GEBRUIKT
Shell
PRODUCTEN
Gij zult tevreden zijn

De Vischkeuring te Luik

Wij ontvingen hiernavolgend schrijven:

Mijnheer de Redacteur,

Met belangstelling werd door onze firma het ingezonden stuk van den heer X., in uw veelgelezen blad gadegeslagen.

Zeer terecht zullen U ook wel vele misverstanden betreffende het verstrekken van diverse invoervergunningen bekend zijn.

Ons oordeel was het zeer wenschelijk, dat invoervergunningen alleen verstrekt werden aan haring- of vischhandelaars, die uitsluitend alleen dergelijk bedrijf uitoefenen, terwijl er immers anderen zijn, die in gemengde bedrijven handelen, en daardoor de concurrentie onoverkomelijk groot maken.

Onze opinie is, dat een vischhandelaar toch geen gemengd kippenvoerhandelaar is, en dat iedere schoenmaker zich bij zijn leest moet houden.

Terloops wilden wij nog een opmerking maken over het «eet meer visch» propaganda artikel.

Is het misschien de propagandacommissie ter bevordering van meer visch verbruik bekend, dat (in hoofdzaak sprekende over een importante stad zooals Luik) de Luiksche bevolking grootendeels een tegenzin krijgen om visch te verbruiken, omdat zij b.v. de zoogenaamde vischmarkt (place de marché) passeeren, wegens den geweldigen stank van de nog overgebleven oude visch, die dikwijls des Zaterdags namiddag nog onder de vliegen in de zon ligt te bakken?

Is het U bekend, dat een groot percentage van de Luiksche bevolking zich niet interesseert voor visch, omdat, vraagt U hun zelven af, en zeer terecht volgens onze opinie, de visch niet versch en zeer zeker niet van de beste kwaliteit is?

Ons is echter eveneens niet bekend of hier ter stede vischkeurders aanwezig zijn, of misschien keurders van levensmiddelen in 't algemeen deze functie waarnemen als speciale vischkeurders, is ons een vraag die zeer waarschijnlijk niet te beantwoorden is.

In ieder geval is door onze firma nog niet waargenomen in den tijdsverloop van vier jaren of er visch in hallen of vischverkoopgelegenheden gekeurd werd.

Zeer wenschelijk zou het dus onsziens zijn, indien uwe geachte propagandacommissie naar deze wantoestanden zou willen informeeren.

Intusschen danken wij U, mijnheer de Redacteur, voor uwe welwillend toegestane plaatsruimte.

Hoogachtend,
Y.

NOTA DER REDACTIE

Wij zijn het met den inzender van dit stuk volledig eens, dat de propagandacommissie, waarvan het werkelijk doel te veel uit het oog verloren wordt, ten voordeele van allerlei prullen en geschrijf, reeds lang dergelijk vraagstuk met kans van welslagen had kunnen behandelen, evenals het verbruik ten lande er al heel wat op verbeterd had moeten zijn geweest, ware deze commissie niet in de handen van ambtenaars gebleven.

De tijd komt, hopen we, wel eens dat aan al die onhebbelijke toestanden een einde komt, maar daarvoor zal men een ministerie van zeevisscherij moeten hebben, waarin menschen met een practischen geest de leiding in handen hebben.

Ondertusschen komt het vischje in het binnenland nog altijd niet tot zijn volle waarde en lijden de visschers er tijdens het doode seizoen fel onder.

(Zie verder 3e blad).

Vischwinkels tekort

Reeds dikwijls hebben we kunnen vaststellen dat in talrijke gemeenten nog geen eigenlijke vischwinkels bestaan.

Weliswaar zien we hier en daar winkels welke tezelvertijd als groentenwinkel dienst doen, maar men vraagt zich af in dergelijke omstandigheden waarop dit alles moet trekken en wat er van visch, in dergelijke omstandigheden verkocht, terecht moet komen.

Het wordt zonder twijfel groot tijd dat nationale vischkeurders aangesteld worden, die over het recht van goed- of afkeuren zouden moeten beschikken.

Wel te verstaan zouden het hier bekwame vakmannen moeten zijn, die door een practische en theoretische proef bewijzen van bekwaamheid geleverd hebben.

Een dezer dagen waren we te Waregem, die een 25 duizend inwoners moet tellen.

Geen enkel vischwinkel is er te bespeuren en de menschen moeten er nog altijd door rondleursters bediend worden.

De propagandacommissie had hier al lang nuttig werk kunnen verrichten, maar zoolang die commissie in de handen van ambtenaars zit, zal er van dit alles weinig of niets terecht komen.

Te Luik bestaat er thans in de tentoonstelling een paviljoen. Dat men er visch kan krijgen, akkoord. Of het echter democratische vischsoorten zijn en of de prijs goedkoop is, is een zaak waarop we liefst niet antwoorden.

Als men daarvoor zijn medewerking moet verleenen en als men de propaganda voor een grooter vischverbruik op die manier meent te moeten vooruit helpen, dan zal men vele jaren hierop moeten wachten.

GEBRUIK
TEXACO
Smeerolie
Benzine - Gas Olie
om Uw onkosten te verminderen.
DEPOT OOSTENDE:
— TELEFOON 71462 —

Vischuitdeeling door Werkloozen

Rond het Voorstel Bauwens

Heden Donderdag 13 Juli moest op het stadhuis te Oostende een zitting plaats gehad hebben van den Nationalen Dienst voor Arbeidsbemiddeling en Werkloosheid. In deze zitting zou voornamelijk het voorstel Bauwens tot het tewerkstellen van een zoo groot mogelijk aantal werkloozen, zoowel in het binnenland als aan de kust, bij middel van aanwerving in de verschillende bureelen voor arbeidsbemiddeling van voortverkoopers en rondventers van visch, besproken worden.

Dit alles zou moeten geschieden met de medehulp en onder het toezicht van de propagandacommissie voor vischverbruik.

De middelen welke de heer Bauwens tot verwezenlijking van dit doel aanprijst zijn:

1. TAAK VAN DEN N.D.A.W.

Daar vastgesteld werd dat onder de 3.000 gemeenten die het land telt er een groot aantal zijn welke het verbruik en zelfs den verkoop van zeevisch niet kennen, zou de heer Directeur-generaal van den N.D.A.W. aan de verschillende Bureelen voor Arbeidsbemiddeling onderrichtingen laten geworden ten einde er onder de ingeschreven werkloozen een of meer personen aan te werven, welke, vooraf bekwaam geoordeeld een handel uit te baten, vrijwillig zouden aanvaarden zich bezig te houden met den verkoop van visch gedurende een tot twee dagen in de week of, indien noodig, zelfs meer, volgens de onderrichtingen van de Commissie voor propaganda en onder het toezicht van agenten insgelijks onder de werklooze bedienden aangeworven.

Bij afwijking aan het artikel 60, 2° van het K. B. van 31-5-33, hetwelk voor de leurders de uitsluiting van den werkloozensteun voorziet, zouden deze personen van rechtswege hun vergoeding ontvangen op de dagen wanneer zij zich niet zouden bezighouden met den verkoop of het rondventen.

Het is mogelijk dat, in sommige gemeenten, deze beroepsheraanpassing aan enkele werkloozen de gelegenheid bieden zou zich een toekomst te scheppen.

Een voorafgaande studie zou het den N.D.A.W. mogelijk maken een lijst op te maken van de gemeenten waar dit doel met vrucht zou kunnen bewerkstelligd.

Eens gevestigd over de bekomen uitslagen, zou een later onderzoek het percentage kunnen vaststellen hetwelk gebeurlijk zou dienen genomen te worden op de opbrengst van den verkoop, om ter beschikking te worden gesteld van de Commissie voor Propaganda van zeevisch, ten einde gedeeltelijk de kosten van haar tusschenkomst te dekken.

2. TAAK VAN DE COMMISSIE VOOR PROPAGANDA.

Met het doel de markt te ontlasten, zou de Commissie opdracht krijgen, aan de voortverkoopers van de verschillende localiteiten, de overtollige visch te verzenden, dit op de tijdstippen wanneer deze goedkoop is.

Om een doeltreffend resultaat te bereiken, zou de visch met snelle vrachtwagens dienen verzonden te worden, zoo dat deze 's avonds zelf of ten laatste 's anderendaags 's morgens vroeg, zou kunnen verkocht. De localiteiten behoorend tot een zelfden sector zouden alzoo in een minimum van tijd voorzien zijn van uiterst versche visch. Aan de verbruikers zou een korte nota ter hand gesteld worden die hen de verschillende soorten visch, samen met de eenvoudige en zuinige bereiding er van als vet- of oliegebak, zou leeren kennen.

Andere vrachtwagens zouden deze eerste volgen al naarmate het laden er van, om de plaatsen te gaan bedienen in een naderbijgelegen straal gelegen.

Het bestuur en het toezicht zou, zooals hooger gezegd, in de verschillende sectoren uitgeoefend worden door werklooze bedienden.

3. TAAK VAN DE GEMEENTEN.

Ze zouden zich de wagentjes aanschaffen, bestemd voor de rondventers, ten einde deze de kosten van eersten aanleg te besparen. Deze wagentjes, indien mogelijk ter plaatse gemaakt volgens de plans en modellen opgemaakt door de Propaganadcommissie, zouden het eigendom van de gemeente blijven.

Bovendien zouden de Gemeentebesturen verzocht worden de verkoopers te willen helpen in het houden hunner boekhouding die, alhoewel beknopt en weinig ingewikkeld, moeilijkheden mocht laten voorzien, en zoodoende schaden aan het welslagen der onderneming.

Uit hetgene voorafgaat, leidt de heer Bauwens volgende gevolgtrekkingen af:

A. **Van het standpunt uit der werkloosheid.** — De voordeelen zijn veelvuldig. Niet enkel in het binnenland waar honderden werkloozen aan den arbeid zouden worden gesteld gedurende een of meerdere dagen van de week, maar ook in de centra van vischvangst zou men een verergering der werkloosheid voorkomen welke, ten gevolge van de overproductie en de verlaging der prijzen, onvermijdelijk het opleggen der schepen met zich zou slepen.

De onkosten van den Staat zouden dientengevolge in waardeerbare mate verminderen.

B. **Van het standpunt uit ter vischvangst.**— De Commissie voor Propaganda zal hier een nieuw werkveld vinden dat de visscherij in het algemeen ten goede zal komen.

ENKELE BESCHOUWINGEN

Alhoewel het voorstel van den heer Bauwens ons uitstekend voorkomt, zien we niet in, hoe met de huidige propagandacommissie dit plan, dat veel inspanning voor zijn verwezenlijking zal vergen, kan uitgevoerd worden.

Daarbij zal dienen rekening gehouden met allerlei onvoorziene moeilijkheden, de aanvoer, de weergesteldheid, enz.

Het voorstel is een uitstekend idee, maar het is te schoon om in de eerste maanden tot werkelijkheid te worden.

Een onmiddellijke en practische oplossing van het wegruimen van den overtolligen visch, ware stellig te vinden geweest in de reorganisatie van den afzet in het leger, de gevangenissen en de scholen.

Alleen de organisatie van den verkoop voor het leger, zou voorloopig een oplossing geven aan gansch het vraagstuk van den overtolligen vischaanvoer, maar 't is te gemakkelijk om dit practisch te verwezenlijken, al zou het stuiten op den onwil van zekere chef-koks en officieren van het huishouden, die er alle belang bij schijnen te hebben, dat dit nooit in voege komt en dat integendeel de jongens, welke een jaar in een regiment vertoefd hebben, walgen van visch en er nog moeilijk kunnen toe bewogen worden deze nadien opnieuw te eten.

De verwezenlijking van het stelsel vroeger door ons uiteengezet is te gemakkelijk, te practisch, zou de soldaten versche visch leeren eten, maar... er is geen geld mee te verdienen voor diegenen welke er zich zouden mee moeten bezighouden.

Voordrachten, vischbakovens lanceeren, een vischrestaurant te Luik zooals die thans is opgevat, zijn zoovele gemakkelijke middeltjes, welke echter niet aan de nijverheid maar aan sommige personen voordeelen bijbrengen.

Maar zooals het thans gaat, zal er nog veel water door de zee moeten loopen, vooraleer dien rotten appel zal kunnen verwijderd worden.

P. V.

Bij de Vereenigde Visschers-Reeders

MEDECIJNKAS

Wij hebben, samen met De Vereenigde Motorvisschers-Reeders een aanbesteding gedaan voor het leveren van ongeveer 65 medecijnkassen. We kunnen U nog geen uitslag er van mede deelen in dit blad, daar de brieven die wij ontvingen pas Donderdag 13 dezer geopend werden. Toch hoorden wij zoo links en rechts dat onze kassen geen 825 fr. zullen kosten, zooals dit zou gebeurd zijn had elk afzonderlijk een kas aangekocht. Weer zult gij een aanzienlijk sommetje in uw zak houden, dank zij... de Coo.

STEEKKAARTEN

In ons pakhuis in de Reederijkaai, staat thans een nagelnieuw bakje, gevuld met kaarten, voor elk lid een. Daarop staat aangeteekend hoeveel olie elk lid heeft aangekocht tot einde Juni. Elk lid kan er zijn kaart uit nemen en eens zien of de getallen wel juist zijn. Missen is immers mogelijk. Op deze cijfers, met deze van Juli er nog bij, zullen de procenten worden berekend die wij in Augustus zullen uitkeeren.

Iedereen is zeer tevreden over de olie. We hebben ze bezorgd aan mindere prijzen en zullen toch nog een aanzienlijke teruggave doen.

Wie nu nog niet inziet welke voordeelen onze vereeniging aan onze leden biedt, moet ziende-blind zijn!



BANK VAN BRUSSEL
— NAAMLOOZE VENNOOTSCHAP —
BIJHUIS OOSTENDE: 3, WAPENPLAATS
BUREEL: VISCHMIJN: BESTURSGEBOUW
KREDIETBRIEVEN EN CHECKS OP ALLE LANDEN

De Hollandsche Visscherij in Mei 1939

Aan het overzicht van het departement van Economische Zaken, afdeeling Visscherijen omtrent de uitkomsten der vischerij in Mei 1939 ontleenen wij het volgende :

Zeevisscherij. — Volgens voorloopige uitgaven waren 410 (373) Nederlandsche vaartuigen in bedrijf. Deze brachten hier te lande 4.569.929 (4.031.487. kg visch aan, ter waarde van f 691.661 (591.920) waaronder 216.580 (11.790) kg. versche haring ter waarde van f 18.865 (981), gevangen door stoomtrawlers en motortrawlers en 190.665 (79.895) kg. maatjesharing ter waarde van f 97.521 (44.660), aangevoerd door de drijfnetvisschersvloot. Vreemde vaartuigen brachten 118.507 (97.504) kg. visch aan ter waarde van f 15.546 (11.925), waaronder — (29.000) kg. versche haring ter waarde van f — (2320).

Trawlvisscherij. — 53 (53) stoomtrawlers brachten in 114 (113) reizen met 1230 (1177) reisdagen 2.590.972) (2.432.855) kg. visch aan, ter waarde van f 297.456 (272.618) of gemiddeld per reisdag 2106 (2067) kg. en f 242 (232). (In Mei 1938 bovendien nog 74.781 kg. visch, afkomstig van één reis met 18 reisdagen naar IJsland, waarvoor f 5720 werd besomd).

1 (2) sleepboottrawler voerde te Zoutkamp in 3 (10) reizen 8512 (12019) kg. visch aan, waarvoor f 1463 (2491) werd besomd.

5 (3) motortrawlers maakten 8 (7) reizen met 80 (81) reisdagen en besomden voor 125.614 (146.340) kg. visch f 15.198 (17.842) of gemiddeld per reisdag 1570 (1807) kg. en f 190 (220).

Van de motorloggers, welke de trawlvisscherij uitoefenden, brachten 97 (92) vaartuigen in 293 (274) reizen met 2457 (2244) reisdagen 988.700 (708107) kg. visch aan ter waarde van f 180.873 (154.376) of gemiddeld per reisdag 402 (316) kg. en f 74 (69).

Voor de kleine trawlvisscherij waren 192 (187) vaartuigen (motorkotters, motorbotters e.d. en halfgedekte en open zeilvaartuigen) in bedrijf. Deze vaartuigen maakten 1700 (1284) reizen en brachten 488.193 (399.910) kg. Noordzeevisch aan ter waarde van f 75.109 (71.260) of gemiddeld per reis 287 (311) kg. en f 44 (55).

Visscherij met de zeevischzegen. — Voor zoover bekend, namen 30 (31) Nederlandsche vaartuigen aan de visscherij met de zeevischzegen deel. In 111 (110) reizen werd 177.273 (177.580) kg. visch aangebracht ter waarde van f 24.041 (22.953) of gemiddeld per reis 1597 (1614) kg. en f 217 (209).

15 Deensche en 2 Zweedsche motorkotters, welke met de zeevischzegen hadden gevischt, voerden te zamen in 26 reizen 118.507 kg. visch te IJmuiden aan waarvoor f 15.546 werd besomd.

Drijfnetvisscherij. — Op 10 Mei, den van Regeeringswege vastgestelden datum van aanvang der drijfnetvisscherij op haring, vertrokken 14 vaartuigen, behoorende tot de eerste groep, welke ter haringvisscherij mocht uitvaren, naar zee. Op 20 Mei volgden 11 vaartuigen, behoorende tot de tweede groep en op 30 Mei 12 vaartuigen, welke de derde groep uitmaakten. Overeenkomstig de vastgestelde bepalingen mocht slechts met een beperkte vleetlengte worden gevischt. (In Mei 1938 vertrokken de eerste vaartuigen op 18 Mei ter haringvisscherij. Als gevolg van het conflict omtrent de arbeidsvoorwaarden, ging toen in Mei slechts een klein aantal vaartuigen van de kleine groepen, welke mochten uitvaren, ter visscherij).

Aan het eind van de maand waren van de Nederlandsche haringvloot 8 (2) stoomloggers en 29 (9) motorloggers in bedrijf. In 5 (1) reizen der stoomloggers en 8 (4) reizen der motorloggers brachten de Nederlandsche haringschepen 2007 (841) kantjes maatjesharing aan of 190.665 (79.895) kg. ter waarde van f 97.521 (44.660). De waarde is berekend aan de hand van de gemiddelde dagprijzen van de dagen, waarop de vangsten in den afslag werden gebracht. Zooals gewoonlijk liepen de prijzen van de eerste aanvoeren sterk uiteen. De gemiddelde waarde per kantje van de in Mei aangevoerde maatjesharing kwam volgens deze berekening op f 48,59 (53.10).

Vreemde drijfnetvisschersvaartuigen kwamen in Mei jl. hier te lande niet aan de markt. (In Mei 1938 één Engelsche stoomdrifter met 29.000 kg. versche haring ter waarde van f 2320).

Oostende, Antwerpen of... Zeebrugge

Wij lezen in «Het Brugsch Handelsblad»:

« Het staat dus vast dat, spijts de internationale gespannen toestanden, HH. Majesteiten de Koning en de Koningin van Engeland, een bezoek komen brengen aan onzen Vorst. Een feestprogramma is in wording en voorziet bezoeken aan Brussel (natuurlijk), aan de Tentoonstelling van Luik, aan Antwerpen en aan de Memlingtentoonstelling van Brugge.

Wat echter nog niet uitgemaakt is, is de kwestie van het aankomen der vreemde Vorsten op Belgischen bodem. Zal dat te Oostende, te Antwerpen of... te Zeebrugge geschieden?

Oostende heeft ons gansch onlangs het bezoek ontfutseld van een vijftal Fransche oorlogsschepen en wij hebben niet vernomen dat Brugge veel pogingen heeft gedaan om ze tot ons te trekken.

Zal Brugge zich nogmaals den kaas van het brood laten nemen bij dit aangekondigd Koninklijk bezoek? Het dunkt ons dat men op Zeebrugge ook wel eens iets zou mogen hebben, zonder te gewagen van de reklaam voor onze haven in den vreemde.

En aangezien er een bezoek is voor Antwerpen en een voor Brugge, waarom bijvoorbeeld de aankomst in de eene en het vertrek uit de andere haven niet?

Als wij maar een enkele maal de gelegenheid verkrijgen, om bij een omstandigheid als deze, te kunnen laten zien aan de vertegenwoordigers van groote zeevaart-landen als Engeland, dat al de vertelseltjes over Zeebrugge volkomen uit de lucht gegrepen zijn en dat de grootste zeereuzen hier ten allen tijde op hun gemakskens binnen en buiten kunnen (wel te verstaan als de haven regelmatig hetzelfde onderhoud krijgt als alle andere haven), dat is alles wat wij verlangen en wat aan Zeebrugge het grootste goed kan doen ! »

Nota der Redactie. — Alsof Zeebrugge stiefmoederlijk behandeld werd!

Hoeveel millioenen kost deze haven niet meer dan al de andere samen?

En welk belang heeft Zeebrugge bij dit **toeristisch** bezoek?

Men weze in het « Brugsch Handelsblad» wat breeder van geest!

VISSCHERS !
VOOR UWE SCHEEPSHERSTELLINGEN EN NIEUWBOUW WENDT U TOT DE WERKHUIZEN
BELIARD-CRIGHTON & Co
OOSTENDE S.A.

De Oorsprong van de Vlaamsche Kustvlakte

Ingenieur J. E. Delanghe, die in het boeiend tijdschrift « De Biekorf » al sedert jaren uiterst belangwekkende artikels het verschijnen over de plaatsnamen van de kuststreek en aldus den oorsprong van menig dorp uit onze omstreken heeft bepaald, laat thans een werk verschijnen bij Van Kerschaever te Knokke over den oorsprong der Vlaamsche kustvlakte. Het werk dat 160 bladzijden tekst bevat, is heel handig voorgesteld onder een rood kaft en de tekst zelf is heel goed leesbaar en klaar gedrukt

De schrijver begint met de geologie van onze streek uitvoerig uit te leggen.

Men voelt hier zijn groote bevoegdheid die trouwens ook blijkt uit de klare uiteenzetting en de vele diagrammen waarmede hij deze begeleidt.

De vorming van de Zuidelijke Noordzee na de doorbraak van het Nauw van Kales wordt aan de hand van onzen grooten Belgischen geoloog Cornet, heel goed uitgelegd.

Men weet dat de Noordzee in den « Wurm-IJstijd» slechts tot aan de Doggerbank prijkte en de Rijn met zijn vele neventakken van Maas en Schelde en Theems slechts honder den kilometer hier vandaar in de zee uitmondde.

Op de Doggerbank heeft men trouwens Rijnzand gevonden. Dit wordt op een boeiende wijze uiteengezet in het pas verschenen werk van Le Danois : « La vie d'un Océan », waarin voor de zeevisscherij zooveel belangwekkende uiteenzettingen te vinden zijn.

Een Nederlandsch student, die sidsdien een autoriteit geworden is op het gebied van het Zeeonderzoek, Jan Adriaen Book, heeft in zijn proefschrift voor den doctorstitel, die hij te Leiden in Februari 1936 behaalde, het vijftal soorten zand bepaald, die in de Noordzee te vinden zijn.

Van Kales tot aan Texel is slechts één soort zand te vinden, en zooals Johan Van Veen in zijn doctorsthesis in December 1936 bewezen heeft, kan dit zand geenszins voortkomen van de afwreting en afknaging van de rotsen van de Engelsche en Fransche kust, gezien er van een zandtransport door de stroomingen in de hoofden geen sprake kan zijn.

Maar keeren wij thans tot het boeiend werk van ingenieur Delanghe terug. Deze schrijver heeft het belangrijk werk van Abel Briquet gelezen, gewijd aan de vorming van de Fransche Noordkust, waarin voor de studie van onze en de Hollandsche kust ook heel wat te vinden is.

Door Briquet en anderen is vastgesteld geworden, dat de kust bochten vormt die, waar het zand niet door aarde of andere elementen gestoord, één massa vormt, een regelmatige boog vormt. Zoo bijv. ter weerszijden van Dungeness, van kaap Blanc Nez tot het eiland Texel, is er ook een enkele boog, die als het ware opgehangen is lijk een koord aan deze twee punten.

Moesten zij ooit bezwijken onder de stuwing van het water, dan zou onze en ook gansch de Hollandsche kust moeten achteruitwijken.

De kleiperiode waardoor de kustvlakte gevormd wordt, welke zich uitbreidt van aan Sangat ten Westen van Kales tot bij Kalloo ten Noorden van Antwerpen, is voor ingenieur Delanghe een welkome gelegenheid om zijn uitgebreide kennis van de geologische vormig, nogmaals te bezigen, terwijl hij dan de herwinning van het kustland door de duinvorming en de oprichting van dijken op een boeiende wijze weet te beschrijven.

Hij neemt ook het standpunt aan van De Flou, waar deze in zijn tophononemisch woordenboek, de uitlegging verwierp als zou een streep waaraan Oostende en Westende hun naam te danken hebben, een strook grond geweest zijn, waarvan deze gemeenten het uiteinde vormden.

De Flou stipt ook aan, dat alhier het woord « streep » niet gebezigd wordt en men « striep » zegt.

Maar dan zou deze naam dus uitheemsch zijn ?

Dit kunnen wij niet aannemen. Wij hebben reeds trouwens genoeg de uitdrukking gehoord in het plat Oostendsch : « trek er een streepe deure ». « Striep » wordt slechts te Steene en door menschen van den buiten gezegd.

De uitdrukking als zou de streep een langwerpig water geweest zijn, schijnt ons onaanvaardbaar.

Want indien steden aan het uiteinde van een water kunnen opgericht worden, dan is dit toch moeilijker aan te nemen voor Middelkerke.

Ingenieur Delanghe schijnt ons intusschen overtuigend te hebben bewezen, dat Wenduine haar naam te danken heeft aan zekeren « Iwein ». Dit had hij reeds in « De Biekorf » in 1937 uiteengezet, toen het laatste deel van het toponomisch woordenboek verscheen.

Maar waar de schrijver vooral onaanvechtbaar is, dat zijn de hoofdstukken betreffende de huidige ontwikkeling der kustlijn en de huidige bodemdaling. De vorming van de duinen heeft hij als geen aandachtig bestudeerd en op een zeer populaire en bevattelijke wijze weet hij aan te tooner, hoe de duinen ontstaan en hoe de oude dorpen van de kust ontstaan zijn op duinen, die als oude duinen dienen beschouwd te worden.

Het tweede deel van dit uiterst belangwekkend boek is gewijd aan het Oostelijk kustland, waar de schrijver heelemaal thuis is, maar wij hem niet gemakkelijk kunnen volgen, daar we niet genoegzaam de streek kennen.

De schrijver spreekt over de oude dijken als de Evendijk en aanvaardt ook den uitleg van Hollestelle, als zou Even een zandachtigen grond beteekenen, terwijl De Flou toch bewezen heeft, dat deze benaming afkomstig is van het oud Fransch woord « Eauvine » dat waterloop beduidt.

Over het oude Zwin zijn reeds belangrijke studies verschenen, zoowel van den Brugschen archivaris Jozef De Smet als van zijn broer Antoine, die zoo pas in de Vlaamsche Gids zijn eerste artikel over het Zwin heeft doen verschijnen, doch ook ingenieur Delanghe is een bevoegdheid op dat gebied, zooals hij reeds bewees in 1935 in een artikel in de « Emulation » verschenen.

De schrijver neemt aan dat de Graaf Jansdijk in het begin van de XVe eeuw moet opgericht zijn door Jan zonder Vrees en hij vindt het onaannemelijk dezen dijk toe te schrijven aan Jan van Namen, die op het einde van de XIIIe en begin van de XIVe eeuw geleefd heeft.

Wij meenen dat hij hierin gelijk heeft, al schreef onlangs Dr Lemaire van Duinkerke in een studie over de Fransche kuststreek, dat er ook bewijsstukken bestaan voor een veel ouderen dijk van den graaf

Maar hier is het de plaats niet daarover uit te weiden.

Ingenieur Delanghe heeft in elk geval merkwaardig en verdienstelijk werk geleverd.

HUIS DEBRA
Specialiteit van :
• GARNALEN
• MOSSELEN
• VISCH
• GEPELDE GARNALEN
ZEEBRUGGE - DUINKERKE
Tel. ZEEBRUGGE 44033

Uitspraak in het Proces van de « Minerva Motors »

De negende boetstraffelijke kamer te Antwerpen heeft uitspraak gedaan in de zaak van de «Minerva Motors».

Vijf personen zaten wekenlang op het banksken: de hh. J. Marquet (vader), rentenier te Woluwe; J. Marquet (zoon), eigenaar te Erpet; Alfred Laurent, boekhouder-deskundige te Marcinelle; Prosper Plasman, fabrikant en Maxime Sauvan, beheerder, beiden te Brussel.

De eerste vier werden beticht valsche balansen van de «Minerva Motors» in het licht te hebben gezonden; de vijfde zich te hebben aangesteld als eigenaar van 68.000 aandeelen en alzoo deel te hebben genomen aan een stemming van den beheerraad, dan wanneer hij werkelijk deze aandeelen niet bezat. De eerste zou daarenboven 240.000 frank verwijlintresten hebben opgetrokken op titels, welke niet volledig waren afbetaald.

Er waren twee burgerlijke partijen: de vereffenaar van de «Minerva Motors» en een aandeelhouder Rymenats.

De valschheid in de balansen moest namelijk voortspruiten uit overschattingen in 1930 voor tien millioen frank; in 1931 voor achttien millioen frank; in 1932 voor zeven-en-twintig millioen fr. en in 1933 voor zes-en-dertig millioen fr.

Na voorlezing van het gemotiveerd vonnis, voorlezing welke meer dan een half uur in beslag nam, werd aan de betichten geen enkel bedrieglijk inzicht aangewreven. Zij werden allen buiten zaak gesteld, zonder kosten.

Door het feit van deze vrijspraak wordt de rechtbank onbevoegd om te beslissen in den eisch van de burgerlijke partijen, welke al de kosten van dit proces zullen moeten dragen.

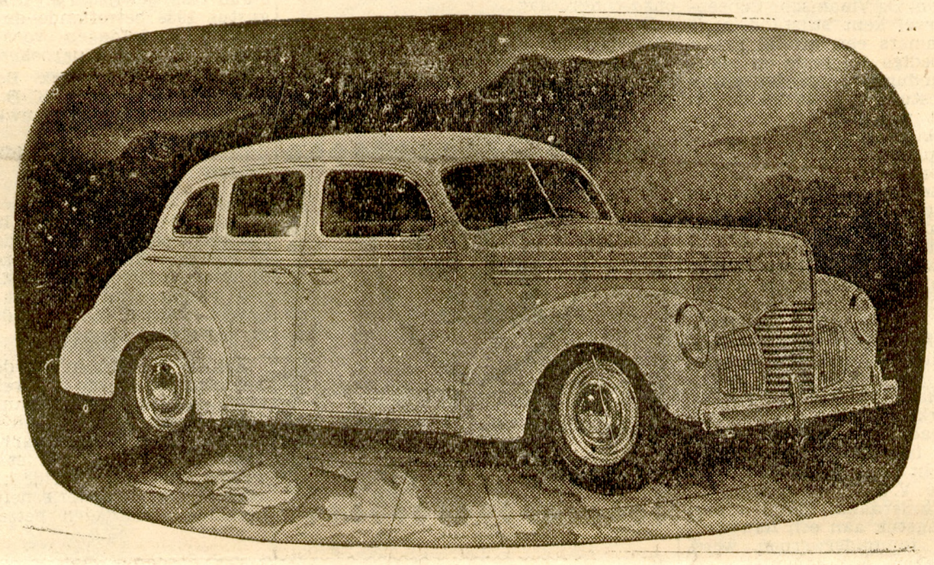
BELGISCHE REEDERS,
GIJ WORDT DOOR DE BELGISCHE BEVOLKING GESTEUND. WEEST ER ERKENTELIJK VOOR. — STEUNT OOK DE BELGISCHE NIJVERHEID EN BESTELT
SLECHTS DE DIESELMOTOREN
Carels van Gent

De Studebakerwagen treedt in de categorie der lage prijzen

Ziehier een nieuwe Wagen voor een nieuwe Wereld !

De nieuwe Kampioen Studebaker !

13 H. P.



Studebaker noodigt U uit dezen nieuwen en merkwaardigen kampioen... DE MEEST UITZONDERLIJKE WAGEN, SEDERT TIEN JAAR GELANCEERD... te komen bewonderen en beproeven.
U kunt het genot smaken een echte Studebaker te bezitten, zonder daarom meer te moeten betalen dan voor gelijk welken anderen wagen.
Het benzineverbruik van den kampioen Studebaker is van 10 tot 15 t. h. minder dan die van andere voorname Amerikaansche merken, van denzelfden prijs.
U wordt in de mogelijkheid gesteld een der mooiste en meest verzorgde wagens te besturen, die ooit aan zoo'n goedkoopen prijs werden geleverd.
Ziehier een wagen die een werkelijke winst vertegenwoordigt, daar zij, tengevolge van de uitstekende kwaliteit der gebruikte materialen en den bijzonderen zorg waarmede zij door de vaklieden van Studebaker geconstrueerd werd, veel minder reparatiekosten vergt.
Om eenige voordeelen op te noemen, citeeren wij :
– de onafhankelijke suspensie " Planar Studebaker „ der wielen A. V., verzekeren comfort en goede baanrichting.
– de verandering van snelheid op het stuur, laat toe den wagen gemakkelijker te sturen.
– het vaste kader en de carrosserie in versterkt staal, zorgen voor meer zekerheid.
Dit alles werd mogelijk gemaakt door den vooruitgang, welke Studebaker in de constructie verwezenlijkte en die begrepen is in den prijs van den kampioen.
Kom vandaag nog de nieuwe kampioen zien en beproeven. De vrouw bewondert haar elegantie en iedereen staat in vervoering voor haar prachtige constructie en omvangrijke afmetingen.

Vertegenwoordiger voor gansch het arrondissement :

Garage J. FACON-DAVID

Steenweg op Nieuwpoort, 204, Tel. 726.26, OOSTENDE

Ook groote keus van allerlei Occasierijtuigen

Visschers, alvorens uw aankoopen te doen van SCHEEPSPROVIAND, raadpleegt de

Ostend Bonded Stores

die aan buitengewoon lage prijzen kan leveren. Alles gratis aan boord gedaan.

Aflossing van Schulden door een hypotheek op een Visschersvaartuig

NUTTIG WERK VAN SENATOR VAN HOESTENBERGHE

Op 12 Juli 1938 legde senator Van Hoestenberghe voor de Commissie van Openbare Werken in den Senaat een verslag neer aangaande de beperking van het bedrag, waarmede schuldvorderingen kunnen afgelost worden, die door een hypotheek op een schip gewaarborgd zijn.

Volgens dit ontwerp, aangenomen in de Kamer van Volksvertegenwoordigers, mag de schuldeischer ten titel van aflossing eener hypothecaire leening, aangegaan voor 1 Maart 1935 op een schip ingeschreven op het kantoor der Hypotheekbewaring te Antwerpen, van den schuldenaar, de medeschuldenaars, of de borgen, **hoogstens 8 t.h. 's jaars, al de lasten inbegrepen,** van het aanvankelijk bedrag der leening eischen, zulks wel verstaan zijnde dat, voor de toepassing dezer wet, niet als schepen worden beschouwd, de visschersvaartuigen van minder dan 25 ton, die voor de Zeevisscherij dienen, en ook dat de ladingen, strijdig met deze wet, nietig zijn.

De vroegere bedragen beliepen van 10 tot 16 t.h., zoodat velen onzer schippers uit de handen van banken of zekere geldverschieters niet meer geraakten.

Voor het jaar 1936-1937 was het bedrag ten titel van uitzondering gesteld op 4%.

Een Koninklijk Besluit van 25 Februari 1936 bepaalde dat de 4 t.h. maar zou toegepast worden tot op 31 December 1937 en dat na dezen datum de vorige contractale bedragen wederom zouden toegepast worden.

Na lange onderhandelingen en besprekingen, tusschen de belanghebbende partijen, werd een transactie of vergelijk voorgesteld van 8 t.h. niettegenstaande door senator Van Hoestenberghe het onmogelijke werd gedaan om een bedrag van 6 t.h. te bekomen.

Nadat het verslag door senator Van Hoestenberghe in den Senaat werd neergelegd, werd de zaak in 1938 verdaagd, daar de zitting ten einde liep.

Thans pas is deze zaak terug op de dagorde van den Senaat gebracht, waar door denzelfden senator aan het verslag werd herinnerd en om een dringend besluit verzocht werd.

Door Senator Van Eyndonck werd een amendement neergelegd, 6 t.h. voorstellend.

Dit werd bestreden door minister Vanderpoorten en het voorstel werd in den Senator gestemd, zooals het in de Kamer werd aangenomen.

Dit geldt dus slechts voor één jaar.

Zooals uit de bespreking hierna weergegeven blijkt, werd de wensch uitgedrukt dat tijdens een nieuwe verordening, alle partijen, **ook de visschersreeders,** zullen geraadpleegd worden, wat tot nu toe het geval niet was.

Zij zijn immers de voornaamste belanghebbenden.

De tusschenkomst van senator Van Hoestenberghe heeft er veel toe bijgedragen om aan al die woekerinteresten een einde te stellen.

De Bespreking in den Senaat

Hierna volgt de inhoud van de bespreking, zooals die in den Senaat plaats had.

De heer Van Hoestenberghe, verslaggever. — Ik wil herinneren aan mijn op 12 Juli 1938 ingediend verslag.

Het ontwerp betreffende de beperking van het bedrag van de aflossingen op scheepshypotheken, voorziet dat geen hoogeren interestvoet dan 8 t.h. op het aanvankelijk bedrag der leeningen mag geëischt worden.

Visschersvaartuigen van minder dan 25 ton vallen niet onder toepassing van de wet, en alle bepalingen die met de wet in strijd zijn, vervallen.

Op één stem na werd het ontwerp door al de Kamerleden goedgekeurd, en uw commissie heeft het met algemeene stemmen aangenomen.

De heer Van Eyndonck. — Het ontwerp werd een jaar geleden ingediend op grond van argumenten van de betrokkenen, die echter niet werden gehoord door de commissie.

De toestand van de betrokkenen is de volgende:

Tot 1937 was de interest vastgesteld op 4 t.h.

Nadien werd, op aanvraag van de banken, de intrest op 11 tot 14 t.h. gebracht.

De verslaggever in de Kamer verkreeg, dat de verhooging slechts voor één jaar zou gelden en dat daarna weer een verlaging zou komen.

De arbeiders die belang hebben bij deze wet verdienen ten volle belangstelling.

Hun schip is hun woning, maar tevens ook hun werktuig. Zij zijn meer dan wie ook door de crisis getroffen. Indien zij de borg niet kunnen betalen, wordt hun boot aangeslagen.

Voor den middenstand, voor de oprichting van een arbeiderswoning, worden leeningen mogelijk gemaakt waarvan de intrestvoet 4 t.h. niet overschrijdt.

Indien wij een intrest van 6 t.h. aanvaarden, dan is de verhouding toch nog nadeelig voor de schippers.

Het verwondert mij dat dit ontwerp zoo lang bleef rusten en verder, dat mijn amendement nog niet eens door de commissie werd in aanmerking genomen.

De bankiers vroegen eerst 11 tot 14 t.h.; nu verleenen zij leeningen tegen 6 en 8 t.h., ofschoon er geen regeling bestaat.

Indien wij 8 t.h. bepalen, geven wij aanleiding tot verhooging van den intrestvoet.

Ik vraag derhalve de verzending naar de commissie ten einde de afgevaardigden van de betrokkenen te kunnen hooren, zooals het gewoonte geworden is.

Indien de minister er echter op staat, dat over het ontwerp wordt gestemd, vraag ik dat ook zou gestemd worden over mijn amendement.

De heer Vanderpoorten, minister van openbare werken en werkverschaffing. — De zaak is zeer eenvoudig. De besluitwet van 26 Februari 1935 is thans niet meer van kracht. De heer Van Eyndonck wil het procent van 8 op 6 brengen. Het cijfer 8 is reeds een compromis tusschen den rentevoet van 14 t.h. die werd gevraagd, en het cijfer van 4 t.h., dat was voorgesteld. Ik kon derhalve het amendement niet aanvaarden.

Ik verkies dat de bespreking nogmaals zou worden verdaagd, liever dan het amendement te zien goedkeuren.

De hypotheken die sedert 1 Maart 1935 werden aangegaan, zullen aan deze wet ontsnappen en vermits de wet slechts geldig is voor één jaar, zullen mijn diensten er voor zorgen een definitief ontwerp gereed te maken voor het verstrijken van dezen termijn.

De heer Rutten. — Zullen de arbeidersorganisaties geraadpleegd worden?

De heer Vanderpoorten, minister van openbare werken en werkverschaffing. — Zij zullen ongetwijfeld gehoord worden.

Laten wij de bestaande regeling bekrachtigen door een wet, in afwachting dat wij over één jaar een definitieve regeling zullen krijgen.

De regeering verwerpt dus het amendement en verzoekt de vergadering het ontwerp van de regeering goed te keuren.

— De algemeene beraadslaging is afgeloopen.

BESPREKING DER ARTIKELEN

Eerste artikel. — Gedurende een termijn van één jaar, ingaande op den datum van in voege treden van deze wet, mag de schuldeischer ten titel van aflossing eener hypothecaire leening aangegaan vóór 1 Maart 1935 op een schip ingeschreven op het kantoor der hypotheekbewaring te Antwerpen, van den schuldenaar, de medeschuldenaars of de borgen, hoogstens 8 t.h. 's jaars, al de lasten inbegrepen, van het aanvankelijk bedrag der leening eischen.

Worden voor de toepassing dezer wet niet als schepen beschouwd, de visschersvaartuigen van minder dan 25 ton die voor de zeevisscherij dienen.

De Voorzitter. — Hier komt een amendement te pas van den heer Van Eyndonck, luidend als volgt:

In de eerste alinea, de woorden «hoogstens 8 t.h. 's jaars» te vervangen door «hoogstens 6 t.h. 's jaars».

— Het amendement wordt met 72 tegen 68 stemmen verworpen.

Bouwgrond te koop

GELEGEN TE OOSTENDE WEST, FRERE ORBANSTRAAT EN WIJK ST. JAN

Best geschikt voor cottages, woonhuizen en nijverheidsgebouwen

Voordeelige prijzen

TE BEVRAGEN:

Ste Gle Immobilière et Financière S. A.

Vergunningstraat (Sas) Oostende, tel. 73671

De Nieuwe Belastingen

In het Staatsblad van 5 Juli l.l. zijn enkele Koninklijke besluiten verschenen waarbij de heffing van bijkomende belastingen wordt bekend gemaakt.

Wij laten de meest gebruikelijke hierna kennen:

HET FORMAATZEGELRECHT

wordt als volgt vastgesteld:

	thans	vroeger
Het half-vel klein papier	5,—	3,—
Het vel klein papier	10,—	6,—
Het half-vel middelsoort	6,50	4,—
Het vel middelsoort papier	13,—	8,—
Het vel groot papier	17,—	10,20
Het vel groot register	25,—	15,—

Indien de oppervlakte der gebruikte papieren verschilt van deze der papieren van het bestuur, wordt het zegel gekweten tegen den prijs van het groot formaat zonder dat het recht 25 fr. per blad mag te boven gaan.

HET ZEGELRECHT op de KWIJTINGEN

wordt vastgesteld als volgt:

Voor de kwijtingen van een bedrag hooger dan 0,30 fr. en hetwelk 100 fr. niet overtreft: 0,20 fr.

Voor deze van meer dan 100 fr. tot 500 fr.: 0,30 fr.

Voor deze van meer dan 500 fr. tot 1000 fr.: 0,60 fr.

En zoo voort, tegen 30 centiem per 500 fr. of gedeelte van 500 fr.

DE OVERDRACHTSTAXE, FACTUURTAXE, TAXE OP DE ROERENDE VERHURINGEN EN OP HET VERVOER EN DE WEELDETAXE

worden als volgt gewijzigd:

van	2,50%	op	2,75%
van	5	op	5,50
van	2,50	op	2,75 p. duizend
van	1	op	1,10 p. duizend
van	7%	op	7,50%
van	9	op	10
van	0,60	op	0,70
van	1	op	1,10
van	1,25	op	1,35

De op 1 Februari laatstleden ingetreden verhooging met 1/20 is ingetrokken en door voorgaande vervangen.

AUTOMOBIELEN, MOTORRIJWIELEN, RIJWIELEN, ENZ.

Rijwielen: Er wordt van 1939 af een bijkomende jaarlijksche belasting van **tien frank** geëischt voor de rijwielen met een zadel, en **15 fr.** voor de rijwielen met meer dan een zadel.

Motorrijwielen: Hier wordt de jaarlijksche belasting verhoogd met 10 fr. of 20 fr. per 150 cm3 cylinderinhoud naar gelang het om vervoer van personen of van goederen gaat.

Automobielen: De huidige belasting wordt met 10 % verhoogd.

Belangrijke opmerking. — Deze bijbelasting moet **uit eigen beweging** ten laatste binnen den termijn van een maand van af den door den Minister van Financiën te bepalen datum betaald worden.

Credietbrieven, bankbiljetten op order en meer algemeen alle titels voor contante betaling en op zicht op beschikbare gelden betaalbaar gesteld bij een bankier: vroeger 0,30, thans 0,40 fr.

Checks op een bankier getrokken: id.

Aandeelbewijzen van vennooten van samenwerkende maatschappijen en credietvereenigingen: vroeger 0,30, thans 0,40 fr.

Inschrijvingsbewijzen op aandeelen en schuldbrieven: vroeger 1,20 fr., thans 1,50 fr.

Uittreksels uit bankrekeningen: id.

Wissels, orderbrieven, andere dan op een bankier getrokken checks, en alle andere verhandelbare of handelseffecten: vroeger 0,50 fr. per 1.000 fr., thans 0,60 fr.

Niet verhandelbare schuldbrieven, zonder pand:

Vroeger:

titels van	100 fr.	en min	0,20 fr.
	100,01	tot 200	0,30 fr.
	200,01	tot 300	0,40 fr.
	300,01	tot 400	0,50 fr.
	400,01	tot 500	0,60 fr.
	500,01	tot 1000	1,20 fr.
	1000,01	tot 1500	1,80 fr.

Thans:

titels tot	250 fr.		0,40 fr.
van	250,01	tot 500 fr.	0,80 fr.
van	500,01	tot 750 fr.	1,20 fr.
van	750,01	tot 1000 fr.	1,60 fr.

en zoo voorts, tegen 0,80 fr. per 500 fr. of breuk van 500 fr.

Belgische aandeelen en schuldbrieven.

A. — Titels waarvan de duur geen 5 jaar overschrijdt.

			vroeger	thans
titels tot	250 fr.		0,30	0,40
van	250,01 tot	500 fr.	0,60	0,80
van	500,01 tot	750 fr.	0,90	1,20
van	750,01 tot	1000 fr.	1,20	1,60
van	1000,01 tot	1500 fr.	1,80	2,40

enz., tegen 0,80 fr. per 500 fr. of gedeelte van 500 fr.

Titels aan toonder betalen het dubbele van bovenstaande bedragen.

B. — Titels met onbepaalden duur of met een duur van méér dan 5 jaar.

			vroeger	thans
titels tot	250 fr.		0,60	0,80
van	250,01 tot	500 fr.	1,20	1,60
van	500,01 tot	750 fr.	1,80	2,40
van	750,01 tot	1000 fr.	2,40	3,20
van	1000,01 tot	1500 fr.	3,60	4,80

enz. tegen 1,60 fr. per 500 fr. of gedeelte van 500 fr.

Deze bedragen worden verdubbeld voor titels aan toonder.

C. — Vreemde titels.

			vroeger	thans
titels tot	25 fr.		0,30	0,40
van	25,01 tot	50 fr.	0,60	0,80
van	50,01 tot	100 fr.	1,20	1,60
van	100,01 tot	200 fr.	2,40	3,20

enz. tegen 1,60 fr. per 100 fr. of gedeelte van 100 fr.

⁂

In dit financieel programma stippen wij verder nog aan:

A. — FISCALE ONTHEFFINGEN.

1) Overdracht van handelszaken: a) Opheffing van de rechten van 5 en 7 %; b) toepassing van de overdracht- of andere met het zegel gelijkgestelde belastingen instede van het recht van 5 % dat op de goederen, enz. van toepassing is; c) het registratierecht zal slechts verschuldigd zijn indien de akten vrijwillig voor die formaliteit worden aangeboden of indien er in een openbare akte gebruik van wordt gemaakt.

2) Fusie van vennootschappen: Vermindering tot het derde van het registratierecht van 1 1/2 % en van het overschrijvingsrecht van 1 of 2 %.

3) Oprichten van nieuwe gebouwen: a) Terugbetaling van de helft van 11%, geheven op de verkrijgingen van bouwgrond of van af te sloopen gebouwen mits zekere voorwaarden; b) vermindering met de helft van de rechten van 11% voor de eerste overdracht ten bezwarenden titel van de binnen de 2 jaar opgerichte nieuwe gebouwen.

B. — FISCALE VEREENVOUDIGINGEN.

Grondbelasting: a) Opheffing van de aanslagsplitsingen van de grondbelasting onder de eigenaars en huurders; b) Opvoeren van 10% tot 15% van het verschil tusschen de kadastrale opbrengst en de zuivere werkelijke inkomsten, vereischt voor verlaging of verhooging van de grondbelasting.

Mobiliënbelasting: Bevestiging van de jurisprudentie wat betreft de vrijstelling van mobiliënbelasting voor sommen, gebruikt voor terugbetalingen van kapitaal, ter uitvoering van een regelmatige beslissing tot vermindering van het maatschappelijk kapitaal.

C. — BELASTINGEN.

I. — Directe belastingen.

Bedrijfsbelasting: a) Toepassing van de bedrijfsbelasting op rouwgelden of vergoeding wegens contractbreuk, volgens een verzachtende progressieve formule; b) Toelating om als reeds belast inkomen te beschouwen, de kadastrale opbrengst van bedrijfsgebouwen welke door den eigenaar zelf worden geëxploiteerd; c) Vrijstelling voor de alimentatiegelden.

Aanvullende personeele belasting: Toepassing van 2 opdeciemen met beperking van de vrijstelling van 15 % op de bedrijfsinkomsten tot 100.000 fr. belastbaar inkomen.

Belasting op de electriciteitsvennootschappen.

II. — Indirecte belastingen.

Opvoering met één decime van de met zegelrecht gelijkgestelde belastingen.

TABELLEN

Ter drukkerij van «Het Visscherijblad» of in de Vischmijn is een berekeningstabel van overdrachttaks van 1,35 % - 2,75 % - 5,50 %, alsook van luxetaks, faktuurtaks en kwijtschrifttaks te bekomen, gaande tot tien duizend frank, te verkrijgen tegen den prijs van 2,50 fr.

Mits storting van deze som op postcheckrekening 1070.98 van den heer Vandenberghe Prosper, zullen deze tabellen ook opgestuurd worden naar de personen of de firma's die zulks verlangen.

MEKANIEKE TOUW-, GAREN- EN NETTENFABRIEKEN

Ostend Stores & Ropeworks

N. V.

REEDERIJKAAI, OOSTENDE

Alle benoodigdheden voor Zeevaart, Zeevisscherij en — Openbare Werken — — Mazout « Purfina » — Diesel Motoren « Sulzer »

De Wapensmokkel met de «Raymond»

ALLE VRIJSPRAKEN IN BEROEP BEKRACHTIGD

Een schadevergoeding van 2 1/4 millioen aan den fiskus

In 1936 werd door Geo Pieron, uit Luik, voor 1 millioen frank wapens gekocht bij de firma F. N. te Luik en aan de fabriek Schroëder geleverd, met toestemming van den Brusselschen wapenhandelaar Schraff. Willem Pieters belastte zich met het overbrengen er van naar de stapelhuizen van Delsart te Brussel.

Op 7 Augustus van hetzelfde jaar werden de kisten naar Antwerpen gebracht.

Aan O. Becu, voorzitter van de Vereeniging der zee-officieren, werd te dien tijde 2 1/2 millioen frank ter hand gesteld om wapens te koopen bestemd voor Spanje. Zijn bediende Jan Boogmans werd bemiddelaar en samen met kapitein Keurts werden onderhandelingen gevoerd met den Spaanschen ambassadeur. Filemon De Witte, uit Oostende, voorzitter van den Transportarbeidersbond, vroeg daarop aan Arseen Blondé om met de «Raymond» een bijzondere lading te willen overbrengen.

Het schip werd voor een maand in huur genomen en op 21 September werden niet minder dan 121 kisten « dik glas » ingescheept voor Hamburg. In feite moest deze lading overgezet worden op een Spaansch schip, de « Isar », dat Bilbao zou aandoen.

Het zaakje lekte uit. Er werd vastgesteld dat, in plaats van de lading glas, het schip wapenen bevatte, waarvan het wettelijk vervoer verboden was.

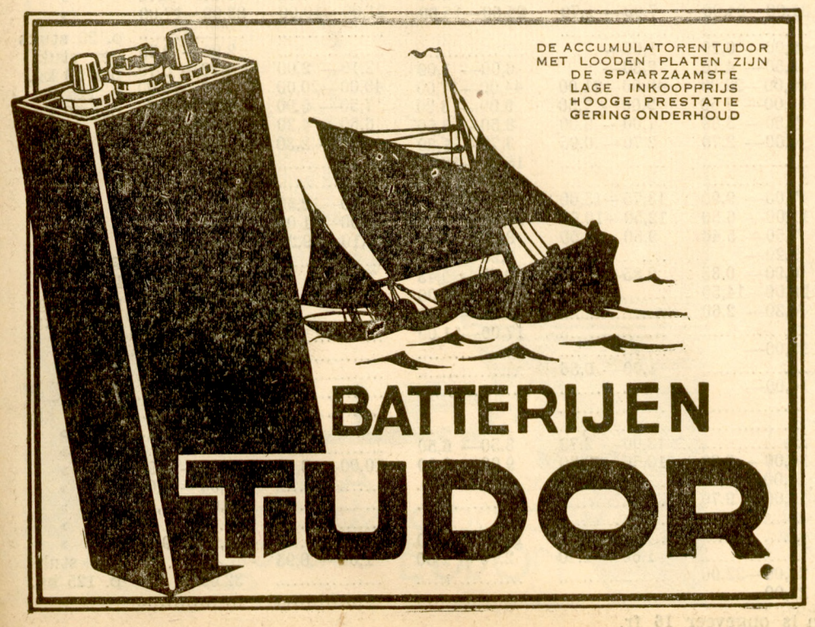
Alle personen in deze zaak betrokken, werden voor de rechtbank van Brugge gedaagd, namelijk Arthur Kellaen, Aug. Kan, Arseen Blondé, allen uit Oostende; Filemon De Witte, uit Deurne, en Omer Becu, uit Antwerpen.

De rechtbank had De Witte en Becu beticht van aankoop van oorlogswapens en munitie, dit zonder wettelijke toestemming. Zij werden veroordeeld tot 3500 fr. boete of een maand gevangenisstraf. Eerstgenoemde zag deze straf verdubbelen, omdat hij de wapens in zijn bezit had gehouden. Al de anderen werden vrijgesproken.

De Witte teekende beroep aan en zoo verschenen al de voor de rechtbank gedaagde verdachten vóór het Hof van Beroep. De debatten namen verschillende zittingen in beslag. Aan de verdedigingsbank verschenen beurtelings Meester Wurth (Gent), Carton (Brugge), Callam (Antwerpen), Verbaet (id.) en Gerard (Luik).

De uitspraak, die telkens werd verdaagd, werd thans geveld. In een lang gemotiveerd arrest waarvan de lezing heel wat tijd in beslag nam, wordt het vonnis van Brugge te niet gedaan en verwijst het Hof De Witte hooger vernoemd, alsook Omer Becu, uit Antwerpen, tot het betalen van 2.258 fr. of 2 maanden gevangenisstraf. De aangeslagen wapens alsook het schip werden verbeurd verklaard.

De twee betichten hebben zich onmiddellijk in verbreking voorzien.



Eduard Verberckmoes

NAUWSTRAAT, 14 — VISCHMARKT, 28

Tel. 12312 Telegr. Berkmoes

MECHELEN

Vischfacteur — Haringrookerij — Inleggerij

Groothandel in Pekelharing

Gezouten wijting en schelvisch

Heist

FEESTELIJKHEDEN

Zaterdag 15 Juli. — Om 20 u., fakkeltocht door de plaatselijke muziekmaatschappijen Ste Cecilia en Willen is Kunnen.

Zondag 16 Juli. — Om 11.30 en 20 u., concerten door de Kon. Fanfare van Marcke.

Om 20.30 u. optocht en folklorische stoet met de medewerking der Klakkertjes. Na de optocht, uitvoering van dansen door de Klakkertjes.

Donderdag 20 Juli. — Om 20 u., concert door Radiocar « L'Abeille d'Or », Goossens.

Vrijdag 21 Juli. — Ter gelegenheid van den Nationalen Feestdag: Om 21 u., taptoe door de twee plaatselijke muziekmaatschappijen gevolgd door volksbal en confettiwedstrijd.

Zaterdag 22 Juli. — Om 20 u., concert door de Kon. Harmonie « Iever spant de kroon » van Mechelen.

N. B. — Op Zaterdag 15, Zondag 16 en Maandag 17 Juli, ter gelegenheid der Vlaamsche Kermis, prijskamp voor uitstallingen in al straten der stad.

TENTOONSTELLING

De tentoonstelling der werken in de kostschoolschool alhier gehouden verleden Zondag, kende een buitengewone belangstelling.

Honderden bezoekers hebben hun bewondering uitgedrukt voor de prachtige werken die er tentoongesteld werden. Een bezoek aan dergelijke tentoonstelling is waarlijk de moeite waard.

NUTTIGE REKLAME

Ter gelegenheid van de feestelijkheden alhier op 15, 16 en 17 Juli, waarbij een Vlaamsche Kermis gehouden wordt, heeft het stedelijk feestkomiteit de goede gedachte opgevat gedurende acht dagen een bijzonderen oproep uit te zenden langs Radio Vlaanderen tot de Gentenaren, die ter gelegenheid der Gentsche feesten, een verblijf aan zee willen doen, de voorkeur aan Heist te willen geven.

De Stropkens zullen heel zeker aangenaam hun verlofdagen te Heist kunnen doorbrengen en er meteen wat leven bijbrengen. Men mag er aan toevoegen dat ze goede verteerders zijn, waarbij handel en nering steeds goed varen.

In den volksmond wordt er op gewezen, dat pas bij de aankomst der Stropkens, het groot seizoen voor Heist begint.

Het opgevatte plan door het stedelijk feestkomplot zal ongetwijfeld zijn vruchten afwerpen ten bate van alwie van het seizoenbedrijf moet leven.

HANDBOOGSCHIETEN

Op Maandag 17 Juli, om 17.30 u., openbare beschrijving ingericht door de Juniors Molendraaiers, bij Henri Vermille, Molenhoek. Vooruit 200 fr. en gratis prijzen. Inleg 9 fr., terug 6 fr.

BEWOGEN REDDING

Zondagnamiddag rond 16 u., hadden drie Engelschen bij het baden zich te ver gewaagd, tot op zeker oogenblik zij hun leven in gevaar achtten en een noodsein gaven.

Onmiddellijk begaf de redder Jules Vanden Broele zich te water en kon na een buitengewone inspanning de drie personen veilig aan land brengen.

Niet genoeg kan er op gewezen worden, dat men bij het baden dient voorzichtig te zijn en dat er te weinig naar goeden raad der dienstdoende redders geluisterd wordt. Had het geval zich een paar dagen vroeger voorgedaan, toen de redders nog niet in dienst waren, zeker hadden de drie roekeloze baders er het leven bij ingeschoten.

11 JULIFEESTEN

Ter gelegenheid der jaarlijksche 11 Julifeesten had er Maandagavond alhier in de Polderstraat, bij Degroote Oscar een handboogschieting plaats, waaraan 105 schutters deelnamen. Een waar rekord dat dient vermeld te worden.

Op Dinsdag 11 Juli had onder grooten volkstoeloop een wandelconcert plaats gevolgd door volksbal op de Statieplaats door de muziekmaatschappij «Willen is Kunnen».

De jeugd was hier van de partij en heeft menige flikkertjes uitgevoerd op de zoete tonen van de muziek.

Een dergelijk volksbal valt ten zeerste in den smaak en wordt steeds verlangd. Wij hopen dat het feestkomiteit er zal aan denken om meer dergelijke gelegenheden in te richten.

LAFFE OVERVAL

Tot tweemaal werd heer Schepen Goetinck het slachtoffer van een overval op straat.

Zaterdagavond werd de Schepen op de Statieplaats lastig gevallen en vastgegrepen door zekeren L. R. Zondagnamiddag was het erger, toen de Schepen in de Kursaalstraat afgeranseld werd door A. R., broeder van eerstgenoemde, zoodanig dat hij het bewustzijn verloor en geneeskundige hulp diende ingeroepen te worden.

Proces-varbaal werd ten laste van de twee betrokken personen ongemaakt.

BETAALD VERLOF

De periode voor het betaald verlof voor de bouw-en openbare werken, is vastgesteld van 14 tot 21 Augustus a.s. De verlofkaarten dienen tegen einde dezer maand aan de Verlofkas te Brussel overgemaakt, wil men op tijd uitbetaald worden.

DE HEISTSCHE KLAKKERTJES

Zondag 16 Juli, om 2.30 u., zijn de Heistsche Klakkertjes opnieuw aan de eer.

Na een optocht zal de groep in prarhtige kleederdracht heel wat oude dansen uitvoeren. Een bezoek aan Heist zal iedereen bevredigen. De oude Heistsche trant, die destijds zoo vermaard was, zal door de talrijke medewerkers op een puike wijze weergegeven worden.

Ter gelegenheid van deze historische feestelijkheden, zal de gansche bevolking er van houden de huizen te bevlaggen en te versieren, hetgeen de bezoekers reeds zal verraangenamen bij hun intrede te Heist, de mooie bad-en visschersstad.

HERHALING.

De herhaling van de Klakkertjes zal heden Zaterdag om 5 uur doorgaan in het stadhuis, tweede verdiep, waar een reeks nieuwe dansen zullen uitgevoerd worden.

Niemand zal nalaten op deze noodige herhalingen tegenwoordig te zijn.

BURGERLIJKE STAND

Geboorten. — Meyers Hubert, z. v. Henri en Constandt Josephine, Steenstr., 37. — Bogaert André, z. v. Joseph en Serreyn Germaine, Ridder de Vriérestr., 9.

Huwelijken. — Geen.

Huwelijksafkondigingen. — Geen.

Sterfgevallen. — Monballyu, van Julien en De Groote Marie, Knokkestr., 17T. — Vantorre Emmanuel, 1 m., en 10 d., z. v. Cesar en Asselman Anna, Pannestraat, 35.

Vragen van Volksvertegenwoordigers

De heer Goetghebeur. — De Nationale Maatschappij van Spoorwegen heeft voor verschillende koopwaren zooals hout en ciment, gunsttarieven toegekend voor het vervoer naar de havens van Antwerpen en Luik. Die handelwijze brengt de kleine havens in moeilijkheden en ontneemt een deel van hun bestaan.

Mag ik aan den achtbaren heer minister vragen of die gunsttarieven toegekend werden door tusschenkomst van het Staatsbestuur, desgevallend met vergoeding? Ofwel hebben zij een zuiver handelskarakter door beslissing van de uitbating genomen?

ANTWOORD

Volgende uitvoertarieven zijn toepasselijk op de zendingen hout en cement:

Cement.

1. Bijzonder tarief nr. 405: per hoeveelheden van ten minste 20 ton, met bestemming naar alle Belgische havens, 't zij Antwerpen, Brussel, Brugge, Zeebrugge, Dendermonde, Leuven, Gent, Oostende en Nieuwpoort, om er ingescheept te worden in een zeeschip.

2. Bijzonder tarief nr. 455: per hoeveelheden van ten minste 20 ton, met bestemming naar voornoemde havens, voor den uitvoer per zeeschip.

De prijzen van dit tarief gelden enkel voor de zendingen der fabrieken die er zich toe verbinden aan den spoorweg toe te vertrouwen:

a) hetzij al hun zendingen, gedurende één jaar, uit een of twee stations naar de Belgische zeehavens;

b) hetzij een hoeveelheid van ten minste 30.000 ton, binnen een termijn van één jaar, uit een zelfde station naar een zelfde Belgische haven en al hun zendingen bij den uitvoer over een tweede Belgische haven.

Hout.

Bijzonder tarief nr. 418, van toepassing op de zendingen hout bij den uitvoer over zee via Antwerpen. Om de prijzen van dit tarief te kunnen genieten moeten de belanghebbenden zich verbinden gansch hun verkeer in de betrokken betrekking, met een jaarlijksch minimum van 5.000 ton, aan den spoorweg toe te vertrouwen.

In feite gaat het hier om Belgisch hout voor het vervaardigen van papier in Duitschland en waarvoor de kooper den uitvoer over Antwerpen aanvroeg omdat hij in die haven voordeelige watervrachten bekomt met bestemming naar Duitschland.

Vorenbedoelde tarieven, die een commercieel karakter hebben, werden ingevoerd ingevolge een beslissing van den raad van beheer van de Nationale Maatschappij der Belgische Spoorwegen.

Nog de Vischkeuring te Luik

(Vervolg van blz. 1)

NOG EEN SCHRIJVEN

Een zekere heer Van de Kerre uit Luik schrijft ons, naar aanleiding van de inzending van verleden week nog het volgende:

Mijnheer de Directeur,

Ingevolge een artikel op de eerste page van Uw blad van 8 Juli j.l. getiteld «Invoering van Haring», veronderstel ik dat Uw gelegenheidscorrespondent niet aan de wet van 28-9-38 voldoet, om invoervergunningen te bekomen voor den haring.

Indien Uw correspondent zoo'n groot grossist is, zooals hij zegt, kan hij zich bij mij vervoegen om de jaren gevestigde grossiers in haring op te geven in Luik.

In de hoop dat, Mijnheer de Directeur, Uw correspondent de gelegenheid geeft om mij van repliek te zijn, verblijf ik met de meeste hoogachting.

(get.) Van de Kerre.

NOG EEN DERDE SCHRIJVEN

Mijnheer de Redacteur,

In verband met het ingezonden artikel betreffende den invoer van haring, ben ik zoo vrij U om een plaatsruimte te verzoeken voor antwoord in verband met het feit dat ik groothandelaar in haring ben, gevestigd te Luik en niet kan gedogen dat iemand beuzel vertelt, omdat hij zijn zin niet kan krijgen.

Op de allereerste plaats de uitlatingen tegenover het Ministerie hebben geen zin en wel om de volgende redenen:

Juist omdat het Ministerie uitzoekt wie recht heeft op vergunningen en inzender niet voldoet aan de voorwaarden, is het logisch dat hij niet als invoerder erkend wordt.

Vervolgens heb ik steeds kunnen vaststellen, dat de ambtenaren die belast zijn met het art. 217a steeds bereid zijn alles te doen om de handelaren te helpen en acht ik deze heeren uiterst bekwaam in de uitvoering van hunne functie.

Deze heeren denken er geen oogenblik aan, dat de contingenteering in het leven is geroepen om eerlijke menschen te pesten.

Waar schrijver in zijn artikel heeft uitgevonden dat er geen grossisten in visch en haring zijn in Luik, is voor mij een raadsel. Indien dit U kan interesseeren, deel ik U mede dat er in het seizoen duizenden kilos visch en haring in Luik verkocht worden, dank zij de reclame die er gemaakt wordt om visch te eten.

Verder ware het beter de uitdrukkingen van monopolie achterwege te laten, want ik vermoed dat hij dit woord niet kan ontleden, anders maakt hij zich belachelijk en raad ik hem aan nooit zijn neus in zaken te steken van anderen, vooral als men daar niets van weet.

Wanneer mijn vermoedens juist zijn, is de schrijver van het artikel Hollander.

Zooals hij zelf schrijft, is hij marktleurder en zijn het juist deze categorie van handelaars die de grossisten de grootste concurrentie konden aandoen, aangezien zij voordeel trokken van de Hollanders die België volpompten met koopwaar en den geregelden handel den kop indrukten.

Indien hij niet weet welke sociale en fiscale lasten een groothandelaar heeft, is het niet onze schuld. Wij weten hoe lastig de handel is en welke schade aan ons wordt gedaan door diegenen die op de markten werken.

Ieder groothandelaar is verplicht in de zomermaanden andere artikelen te verkoopen. De handel in visch en haring is geradbraakt.

Indien Uw correspondent het noodig acht, wil ik U gaarne een lijst der grossisten doen toekomen ter bevestiging van wat wij U meedeelen.

U inmiddels dankend voor de plaatsruimte teeken ik

«La Fruitière».

Volgen eenige handteekens.

Marktberichten

OOSTENDE

Vrijdag 7 Juli 1939.

N.42	Oost	8 d.	8.620,—
O.67	Oost	9 d.	11.995,—
O.187	Oost	5 d.	5.385,—
O.152	Oost	9 d.	12.925,—

Alle vangsten komen van denzelfden visscherijgrond ; de keus is voldoende en de kwaliteit valt zeer mee. Tongen zijn duur.

Zaterdag 8 Juli 1939.

O.280	Witte Bank	12 d.	15.910,—
O.228	Spanje	20 d.	51.329,—
O.279	Witte Bank	14 d.	14.230,—
N.64	Witte Bank	12 d.	15.925,—
O.245	Silverput	11 d.	12.594,—
O.244	Silverput	7 d.	9.892,—
O.272	Silverput	9 d.	8.503,—

Benevens een mooi partijtje Noorsche kreeftjes, is de aanvoer beperkt tot tongen, pladijs, roobaard en roggen. De vraag voor fijne soorten is zeer levendig, voor [illegible] soorten is de vraag eerder lusteloos. Noorsche kreeftjes bekomen rendeerenden afzet.

Maandag 10 Juli 1939.

O.238	Kanaal	12 d.	19.692,—
O.316	Kanaal	11 d.	18.053,—
O.212	Kanaal	12 d.	23.380,—
SS.O.262	Noord	16 d.	41.333,50
O.288	Spanje	20 d.	57.755,—
SS.O.83	IJsland	20 d.	26.804,—
O.191	Kanaal	10 d.	11.929,—
O.200	Witte Bank	12 d.	23.254,—

Alle gewenschte soorten zijn heden beschikbaar, maar enkel in kleine, doch doorgaans goedverzorgde partijen. Voor tongen, tarbot, groote roggen en ieksoorten worden levendig gevraagd. De IJslandsche vangst is maar gedeeltelijk gelost ; de O.163, eveneens van IJsland, verkoopt morgen.

Dinsdag 11 Juli 1939.

SS.O.83	IJsland	20 d.	37.110,—
SS.O.163	IJsland	17 d.	65.353,—
O.290	Kanaal	12 d.	15.605,—
O.241	Spanje	18 d.	48.130,—
O305	Kanaal	13 d.	22.940,—
O.266	Kanaal	12 d.	22.835,—
O.246	Witte Bank	12 d.	14.592,50
O.341	Manche	8 d.	15.905,—
O55	Witte Bank	11 d.	11.970,—
O.324	Witte Bank	13 d.	12.996,—
P.4	West	5 d.	9.200,—
O.179	Clyde	11 d.	33.619,50
O220	Witte Bank	14 d.	13.642,50
O.124	Kanaal	11 d.	27.964,—
O.109	Witte Bank	12 d.	14.924,50
O.226	Noord	8 d.	14.885,—
O.285	Spanje	17 d.	45.455,—
O.250	Kreeftjes		115,—
O.198	Kanaal	11 d.	19.512,—

De aanvoer van heden is merkelijk grooter en keusrijker dan gisteren ; alleen tongen zijn eerder schaarsch en dan ook duur. IJslandsche vangsten zijn uitgebreid ; deze vangsten omvatten hoofdzakelijk veel wijting, koolvisch, roode boonen en kabeljauw ; schelvischvangst is zeer afgenomen. Spaansche visscherij geeft voldoende tongen en roggen, doch weinig bijsoorten. Met de tongenvangst blijkt het poover gesteld op de Kanaal-en Witte Bankvisscherij.

Woensdag 12 Juli 1939.

O.140	Witte Bank	13 d.	17.960,—
B.2	Witte Bank	13 d.	11.913,—
O.224	Spanje	18 d.	56.337,50
O105	Witte Bank	13 d.	16.470,—
O.326	Witte Bank	10 d.	15.330,—
SS.296	IJsland	20 d.	54.865,—
O.135	Witte Bank	11 d.	14.565,—
O.295	Kanaal	12 d.	21.195,—
O.336	Witte Bank	10 d.	16.735,—
O.350	Witte Bank	12 d.	18.305,—
O.325	Kanaal	9 d.	14.620,—
O.54	Kanaal	12 d.	15.223,—
O.292	Kanaal	12 d.	25.885,—
O.132	Witte Bank	11 d.	9.911,—
O.256	Silverput	8 d.	11.950,—
O.128	Witte Bank	11 d.	19.900,—

De aanvoer is heden zeer beperkt, doch goed verzorgd ; de verscheidenheid laat niets te wenschen over. De vraag voor roode vischsoorten is zeer levendig geworden ; voor fijne vischsoorten, tarbot en ieksoorten is de vraag zeer stevig tot goede en vaste prijzen. Tongenaanvoer is niet voldoende, nauwelijks 3.500 kg. Kanaalvisscherij is absoluut onvoldoende om rendeerende besommingen te verwezenlijken.

Donderdag 13 Juli 1939.

O.66	Oost	9 d.	7.735,—
O.229	Silverput	8 d.	11.470,—
O277	Silverput	9 d.	10.805,—
O.240	Oost	9 d.	7.095,—
H.82	Witte Bank	12 d.	13.910,—
O.270	Witte Bank	10 d.	14.870,—
O.73	Witte Bank	14 d.	15.675,—
N.46	West	3 d.	6.043,—

Alhoewel veel vaartuigen ter markt zijn, is de aanvoer onbelangrijk, daar alle vangsten van weinig beteekenis zijn. De beschikbare soorten omvatten tongen, tarbot, grieten, gullen, wijting en goede Noorsche kreeftjes. Voor tongen worden vaste en dure prijzen besteed.

OPBRENGST VAN DEN VERKOOP GEDURENDE DE VERLOOPEN WEEK

Donderdag 6	90.889,50
Vrijdag 7	39.267,50
Zaterdag 8	128.626,—
Maandag 10	222.200,50
Dinsdag 11	446.918,50
Woensdag 12	341.209,—
	1.260.111,—

AANVOER VAN GARNAAL

Donderdag 6 Juli	4325 kg.	5.70—2.40
Vrijdag 7	4133 kg.	5.80—2.30
Zaterdag 8	2382 kg.	6,50—4,7[illegible]
Zondag 9	1845 kg.	8.20—5,[illegible]
Maandag 10	218 kg.	9,20—7,70
Dinsdag 11	5565 kg.	5,00—2,[illegible]
Woensdag 12	5781 kg.	5,00—3,[illegible]

Société Française de Banque et de Dépôts

Naamlooze Vennootschap
Kapitaal 50.000.000 frank

Hoofdzetel: 29 Haussmannlaan, Parijs

Filiaal van de SOC. GENERALE DE PARIS

KANTOOR OOSTENDE, 21, Leopoldlaan
Teleg. adr.: FRANCIBANK OOSTENDE
Telefoon : OOSTENDE 72.751

Bijhuizen
Brussel - Antwerpen - Charleroi - Londen

ALLE BANK- en BEURSVERRICHTINGEN
Vreemde munten - Verhuring v.. Brandkasten

Verwachtingen

Zaterdag 15 Juli. — O.215 van de Witte Bank, O.137 van de Kreeftenput.

Maandag 17 Juli. — O.86 van de Noordzee met 250 b. totten, 100 b. makreel, 20 b. platvisch, 20 b. gullen, 5 b. tarbot, 150 kabeljauwen, in totaal 10 bakken; SS.O. 159 van Ysland met 1220 b. gullen, 250 kabeljauwen, 55 b. wolven, 15 b. heilbot, in totaal 13 bakken; O.204 van het Kanaal van Bristol.

Dinsdag 18 Juli. — O.307 en O.293 van het K. van Br.; SS.O.80 van Ysland met kabeljauw, kools, gullen, schelvisch, boonen en mixed, in totaal 18 bakken; SS.O. 299 van Ysland met 12 bakken; O.237 en O.315 van Spanje; O.269 en O.275 van de Clyde; O.25 en O.289 van het K. van Bristol.

O. 299 van Ysland met 560 kabeljauwen, 1100 kools, 235 b. gullen, 25 b. schelvisch, 290 b. mixed, 75 b. boonen, 20 b. heilbot, in totaal 12 bakken.

Woensdag 19 Juli. — O.309 en O.293 van he tK. van Br.; O.328 van de Witte Bank.

Verder worden verwacht: O.65, O.303, en O.225 van de Witte Bank; O.122 van Spanje; O.308 van de Clyde; O.112, O.243 O.349, en O.327 van het K. van Bristol.

Wwe August Vanhoutter-Claes

Vischfactoor in alle soorten
VERSCHEN — GEROOKTEN
VISCH EN GARNAAL
Vischhandel in 't groot en 't klein
VISCHMIJN, 2 - MECHELEN
— Tel. 789 —

Medecijnkisten aan boord

Wij vestigen de aandacht van de reeders op het feit dat, ingevolge het ministerieel besluit van 6 Juli 1938, zij verplicht zijn aan boord van hun visschersvaartuigen een medecijnenkist te bezitten, waarvan het model moet beantwoorden aan dit door het Zeewezen voorgeschreven, en dit sedert den 6en dezer maand.

Ten einde alle moeilijkheden te vermijden, raden wij hen aan zich zoo spoedig mogelijk in regel te stellen.

Voor alle inlichtingen, gelieve te telefoneeren naar het nummer 735.32 van den heer A. Constandt te Oostende.

Voor uwe
Electrische Inrichtingen
en alle
Electrische Toestellen
het gekende huis
D. & O. OPDEDRYNCK
Gediplomeerde Electriekers
Nieuwpoortsteenweg, 195 – Tel. 72813
Visscherskaai, 17, Tel. 72003, Oostende

NIEUWPOORT

Deze week was er heel veel visch op de markt, welke goede prijzen kende. Ook veel garnaal werd aangevoerd met goede prijzen.

Tongen groote 10—15 ; midd. 12—18 ; voorkleine 16—22 ; kleine 8—12 ; tarbot groote 13—17 ; kleine 8—10 ; griet 5—8 ; platvisch groote 5—7 ; midd. 3.25—4.50 ; kleine 1—2 ; schar 3—3,75 ; rog groote 3—4 ; kleine 1.25—2 ; zeehonden 0,50—0,75 fr. per kg.

OPBRENGST der VISSCHERSVAARTUIGEN

Donderdag 6 Juli 1939.

N.54 : 2188 — N.51 : 1888 — N.26 : 1528 — P.86 : 1447 — Od.15 : 2902 — N.62 : 2410 — P.2 : 286 — N31 : 2972

Vrijdag 7 Juli 1939.

N.4 : 1390 — N.40 : 2277 — N.49 : 2041 — N.63 : 3211 — N.38 : 1726.

Zaterdag 8 Juli 1939.

N.31 : 442 — N.44 : 4410 — N.35 : 931 — N.58 : 1454 — N.41 : 3811.

Maandag 10 Juli 1939.

N.49 : 1542 — N.62 : 2362 — Od.15 : 3268 — N.48 : 2789 — N.59 : 6576.

Dinsdag 11 Juli 1939.

N.53 : 5164.

Woensdag 12 Juli 1939.

N.63 : 1131 — N.54 : 3462,50 — N.49 : 2359 — P.86 : 872 — N.43 : 4208 — N. 2242 — N.4 : 2212.

N.55 : 1020 — N.26 : 1103 — P.2 : 307.

GARNAALAANVOER

6 Juli	780 kg.	4,20—6,00
7 Juli	909 kg.	3,80—5,40
8 Juli	638 kg.	5,60—7,70
10 Juli	945 kg.	4,50—6,70
11 Juli	1674 kg.	2,00—4,10
12 Juli	1627 kg.	2,60—3,60

ALTONA

WEEK VAN 3 TOT 8JULI 1939

In vergelijking met de vorige week zijn de vangsten uit de Noordzee merkelijk aangegroeid. Vooral de haringvisscherij aan de Fladengronden heeft een geweldigen voorsprong gemaakt.

Terwijl er den Maandag 13.300 kg. haring openbaar verkocht werd, voerden de treilers op het einde der week ruim 117.000 kg. per dag aan. In totaal werd er deze week door 23 Noordzeetreilers 1.224.100 kg. versche zeevisch gelost.

Hieronder waren begrepen 415.000 kg. haring, voor het grootste deel in kleine kisten verpakt.

Van het Bereninham kwamen 3 treilers met 550.700 kg., hoofdzakelijk kabeljauw, rooboonen en schelvisch. Vier treilers hadden op IJsland gevischt en brachten gezamenlijk 697.000 kg., meest rooboonen, aan.

14 Hoogzeetreilers losten 34.600 kg. zeevisch. Verder stelden 7 Elbevisschers 200 kg. zoetwatervisch te koop.

Uit ter hand verkochten 4 Hoogzeevaartuigen 2.100 kg. levende schol en 58 kleinvisschersvaartuigen 2.000 kg. Elbevisch.

De van binnen- en buitenland ingezonden waar bedroeg 50.100 kg.

13 treilers traden met haring aan. Hiervoor kwamen 3 treilers uit Engeland met 1.707.500 kg., 9 treilers uit Noorwegen met 478.900 kg. en 1 treiler uit IJsland met 210.400 kg.

Het totaal gewicht der op de Altona Hamburger markt verkochte waar bedroeg :

Openbaar :	kg. 2.556.700
Uit ter hand :	4.100
Haringinvoer :	2.396.800
	kg. 4.957.600

IJMUIDEN

In de week van 6-12 Juli kwamen aan de rijksvischhallen 21 stoomtrawlers, 44 motors en 2 Denen hun vangsten versche visch en haring verkoopen.

Deze week was zooals de vorige : weinig schepen en toch voldoende aanvoer. De trawlers komende van het Clijdiep, Tal-End, Oost en Witte Bank hebben alle goede vangsten en de verscheidenheid laat niets te wenschen over. De tongenvangsten laten echter te wenschen over.

Haringvisscherij blijft zich gunstig ontwikkelen, 3 booten zijn deze week ter markt geweest. Wel waren hun vangsten nog klein, maar dit zal wel veel verbeteren, daar wij pas in het begin van de teelt leven.

Dat de reederijen hun schepen zoo vroeg mogelijk laten komen is prachtig werk, want nu is alle aangevoerde haring van uitnemende kwaliteit.

Buitelandsche aanvoer : 2 Denen met schol en vele heilbot en zalm van Noor vegen.

De visch werd de geheele week aan goede en bevredigende prijzen verkocht.

Verwachting toekomende week : 20 stoomtrawlers en 35 motors.

Donderdag 6 Juli 1939.

1 boot van het Tal-End met een vangst makreel, schelvisch, totten, wijting en schol. 1 boot van het Clijdiep met gullen, schelvisch en totten en de laatste vangst was afkomstig van de Clijde en Fladen en had een mooie vangst meiden en versche haring.

Van de Oost : 1 motor met gullen en schol. Visch werd verkocht aan goede prijzen.

IJM 24	Tal-End	665 b. 2560
IJM 94	Clijdiep	275 b. 2194
Ro. 46	Fladen	325 b. 2791

Vrijdag 7 Juli 1939.

Slechts 1 stoomtrawler met een schoone vangst verscheidenheid was ter markt, welke buit gemaakt was in de Oost. De verkoopprijzen waren zeer goed.

IJM 161	Oost	165 b. 1585

Zaterdag 8 Juli 1939.

8 motors spijsden de markt met vele schol, wijting en tarbot. De tongenaanvoer was groot : 4500 kg. De markt was zeer willig en alle platvischsoorten kenden goede verkoopprijzen.

8 Katijker-motors van 334—1307 florins besomming.

Maandag 10 Juli 1939.

7 stoomtrawlers en 28 motors spijsden de markt ruim voldoende en de verscheidenheid liet niets te wenschen over.

Van de Fladen 1 motor met 225 kisten versche haring, die verkocht werd aan 3.25 fr. het kg.

De visch kende zeer goede prijzen.

IJM 78	Tal-End	55 b.	745
IJM 54	Tal-End	440 b.	2136
IJM 95	Clijdiep	280 b.	2234
IJM 37	Clijdiep	625 b.	3618
IJM 130	Tal-End	415 b.	3498
IJM 155	Oost	140	1231
IJM 16	Clijdiep	440	2935
Ro. 53	Fladen	340	2823

28 Katwijker-motors van 315—1015 florins besomming.

Dinsdag 11 Juli 1939.

Slechts 2 stoomtrawlers van het Clijdiep en Tal-End waren aan de markt met schoone vangsten schol, tarbot, wijting en kabeljauw. 2 motors met onbevredigende vangsten en 1 Deen met een schoone vangst schol. Verkoopprijzen zeer vast.

IJM 77	Clijdiep	180 b.	1949
IJM 14	Tal-End	180 b.	1625

2 Katwijker-motors van 256—679 florins besomming.

Woensdag 12 Juli 1939.

De aanvoer van versche visch was ruim voldoende. 6 stoomtrawlers komende van het Clijdiep en Tal-End hadden alle schoone vangsten schelvisch, —totten, wijting, gullen, schol en kabeljauw. 5 motors en 1 Deen spijsden de markt ruim voldoende van schol, tarbot en tongen en verder was er 1 vangst van de Fladen groot 450 kistjes mooie versche haring.

Alle soorten versche visch werden goed verkocht.

IJM 71	Tal-End	325 b.	2227
IJM 19	Clijdiep	465 b.	2986
IJM 49	Clijdiep	450 b.	2812
IJM 117	Clijdiep	485 b.	2599
IJM 15	Tal-End	300 b.	2449
IJM 9	Fladen	450 b.	2900
IJM 25	Tal-End	460	2588

5 motors van 604—1556 florins besomming.

Les Frigorifères du Littoral

N. V

IJS
GEMAALD EN IN BROKKEN

Groote koelkamers voor bewaring van visch, eieren bevroren vleesch enz.

BREEDENSCHE WEG, 42 - TELEFONEN 707 . 1050

VISSCHERS ! Weet U dat
DE BESTE GASOIL
HET BESTE MAZOUT
voor VISSCHERSVAARTUIGEN
GEFABRICEERD wordt door de
Belgian Cracking Cy
die nooit de belangen van den kooper uit het oog verliest
Al hare producten komen voort van de Belgische Werkhuizen
— te Langerbrugge —
BESTEL BIJ DE B. C. C.

ANTWERPEN

7 Juli 1939. — Pieterman 7—10; heilbot 12; kabeljauw 7—10 netto, 5—8 bruto; gul 3; klipvisch 4; knorhaan 2; pladijs 3—10; rog 6.50—7.50; roodbaard 4—5; schar 3.50; vleet 10—12; schelvisch 3—9; schotsche schol 3; steenschol 4—7; steenpost 2; tarbot 10—14; tong 12; wijting 3; zeebaars 3—4; zeepaling 2.50—3.50; spiering 6; kreeftjes 10; garnaal 8; mosselen 1; zalm (bevrozen) 24; paling 11—15 fr. per kg.

BRUSSEL

VISCHMARKT

3—8 Juli 1939. — Griet 10—13; zeeduivel 6—12; kabeljauw 12—14; gullen 7—9; zeezalm 3—4; zonnevisch 6—9; schelvisch 4—8; schaat 6—10; knorhaan 3—4; latour 6—12; schar 4—6; leng 2—3; wijting 2—4; heek 3—6; pladijs 3—8; rog 4—9; roobaard 3—5; klipvisch 3—4; tarbot 10—16; pieterman 9—10; tong 15—24 fr. per kg.

VISCHMIJN

3—8 Juli 1939. — Zeeduivel 4.03; kabeljauw 3.60; gullen 1.82; zeezalm 0.86; zonnevisch 5.13; schelvisch 3.02; zeehonden 2.25; zeepaling 0.60; heilbot 9.23; knorhaan 0.75; kreeftjes 3.30; latour 4.93; schar 1.55; leng 0.98; wijting 1.12; heek 2.11; pladijs 3.63; rog 3.25; riviervisch 2.39; roobaard 2.05; versche visch 10.25; klipvisch 2.07; tong 12.14; forel 9.80; tarbot 8.91; pieterman 7.29 fr. per kg.

DUINKERKE

Donderdag 6 Juli 1939.

Overvloedige toevoer. Men noteerde : Tong 23—24 ; tarbot 13—16 ; pladijs 7 ; schar 8 ; roobaard 7—8 ; rog 3.50—4,50 ; wijting 6—7 ; garnaal 7—9 fr. per kg.

Vrijdag 7 Juli 1939.

Tong 20—24 ; tarbot 16 ; pladijs 8 ; schar 9 ; roobaard 6—10 ; rog 3.50—4 ; garnaal 10 fr. per kg.

Zaterdag 8 Juli 1939.

Tong 22—24 ; tarbot 15—16 ; pladijs 7—8 ; schar 8—9 ; wijting 5—6 ; garnaal 12—13 fr. per kg.

Maandag 10 Juli 1939.

Enkele partijen garnaal : 12.20 fr. per kg.

Dinsdag 11 Juli 1939.

Tong 22—24 tarbot 18 ; pladijs 8 ; schar 9 ; rog 4—5 ;- garnaal 12—13 fr per kg.

BOULOGNE

Donderdag 6 Juli 1939.

10 treilers bevoorraadden de markt. Men verkocht :

800 kisten makreel : 4—5 ; 3000 kisten wijting : 0,50—3 ; 562 kisten haring : 3—5 ; 50 kisten schar : 2—5 ; 700 kisten koolvisch : 3—3.50 fr. per kg.

Vrijdag 7 Juli 1939.

Geen visch.

Zaterdag 8 Juli 1939.

2 treilers deden de haven aan. Men verkocht :

929 kisten makreel : 3,50—4 ; 161 kisten wijting : 2—5 ; 25 kisten schar : 5—5.50 ; 185 kisten totten : 2—2,50 fr. per kg.

Maandag 10 Juli 1939.

75 treilers deden de haven aan. Men verkocht :

996 kisten makreel : 4—5 ; 3.900 kisten wijting : 1—3,50 ; 530 kisten haring : 3 ; 1.097 kisten koolvisch : 3—3,50 ; 1.275 kisten mooie meiden : 4—9 ; 12 kisten schar : 3—8 ; 148 kisten kabeljauw : 3—5 ; 150 kisten totten : 1—2 ; 175 kisten zeehonden : 2—3.50 ; 180 kisten roobaard : 2—5 fr. per kg.

Dinsdag 11 Juli 1939.

10 treilers deden de haven aan. Men verkocht : 1092 kisten makreel 3.50—4.25 2164 kisten wijting 1—3,50 ; 73 kisten haring 2,25—5 ; 48 kisten schar 3—9 ; 1054 kisten koolvisch 3 ; 57 kisten kabeljauw 2.50—5 ; 374 kisten mooie meiden 4—11 ; 246 kisten rooboonen 2—9 ; 68 kisten totten 1—1,50 ; 40 kisten rog 2—3,50 ; 220 kisten roobaard 1—4 fr. per kg.

Woensdag 12 Juli 1939.

17 treilers waren aan de markt met 1200 kisten makreel 3,50—4 ; 427 kisten wijting 0,50—1,50 fr. ; 225 kisten koolvisch 3 ; 36 kisten vlaswijting 4,50 ; 1300 kisten mooie meiden 3—10 ; 150 kisten schar 3—8 ; 135 kisten kabeljauw 2,50—4 ; 589 kisten haring 4,50—5 ; 145 kisten rog 1—5 ; 170 kisten roobaard 1,50—3 ; 170 kisten kleine schelvisch 0,75—1,50 fr. per kg.

Stoommachienen - Motoren - Stoomketels
Industrielle des Pêcheries
Samenwerkende Vennootschap
Reederijkaai (rechtover de Slipways) en 33, Lijndraaiersstraat, 33
Alle mekanieke vermakingen en constructies
Alle smids-, plaat-, koper- en zinkwerk voor schepen
Levering van alle Benoodigdheden
Oliën, Verven, Kettingen, Chikkels, Katoen, Carbure, enz., enz.
Tel. 71741 en 72781 Postcheck 99136 Handelsregister 95

Froid Industriel
REEDERIJKAAI, 36, OOSTENDE
MODERNE IJS FABRIEK
TELEFOON 72291
Handelsregister Nr 9[illegible]
Postcheckrek. 323890
Dagelijksche voortbrengst : 250.000 kilos
HOFLEVERANCIER

PRIJS PER KILOGRAM TOEGEKEND AAN DE VERSCHILLENDE SOORTEN VISCH, VERKOCHT TER VISCHMIJN VAN OOSTENDE, WEEK VAN 8 TOT 13 JULI 1939.

	Zaterdag	Maandag	Dinsdag	Woensdag	Donderdag
Turbot — Groote tarbot	13,00—15,00	15,00—13,00	13,00—10,00	15,00—12,00	12,00—10,00
Mid. tarbot	9,00— 8,00	10,00— 7,00	9,00— 8,00	8,00— 9,00	9,00— 8,00
Kleine tarbot	7,00— 6,00	6,00— 5,00	8,00— 6,00	7,00—	8,00— 7,00
Barbues — Griet	7,00— 5,00	7,00— 5,00	7,00— 6,00	7,00— 6,00	7,00— 6,00
Soles — Allergroote tongen	17,00—20,00	17,00—18,00	19,00—15,00	17,00—15,00	17,00—19,00
Groote tongen	18,00—20,00	19,00—	20,00—	19,00—20,00	19,00—20,00
Midd. groote tongen	21,00—22,00	20,00—19,00	22,00—	20,00—23,00	21,00—23,00
Voorkleine tongen	22,00—24,00	20,00—21,00	21,00—22,00	21,00—23,00	23,00—
Kleine tongen	22,00—24,00	21,00—	22,00—23,00	19,00—23,00	20,00—17,00
Carrelets — Gr. pladijs (schol)	.....	.....	6,00—	6,00—	.....
Midd. pladijs	5,00—	6,00— 5,00	7,50— 6,00	8,00— 6,00	6,00— 5,00
Derde slag pladijs	3,50—	4,50—	5,00—	5,00—	4,00—
Kleine pladijs	1,50—	2,00— 1,75	1,75— 2,25	1,75— 1,50	2,00—
Limandes — Schar	.....	.....		4,00— 3,00	.....
Limandes soles — Groote tongschar	.....	6,00— 5,00	6,50— 6,00	6,50— 3,50	.....
Kleine tongschar	.....	4,00—	4,00—	4,00— 3,50	.....
Soles d'Ecosse — Gr. Schotsche schol	.....	4,00— 2,50	3,50— 4,00	3,00— 4,25	.....
Kl. Schotsche schol	.....	2,00— 3,50	4,00— 2,25	2,50— 4,00	.....
Flottes — Schaten	.....	4,00— 2,50	4,00— 2,00	4,00— 3,00	.....
Raies — Groote rog	3,00— 2,00	4,50— 3,00	4,50— 2,50	5,00— 2,50	4,00— 2,00
Kleine rog	0,75—	1,50—	1,25—	1,50—	1,50—
Tacauds — Steenposten	.....	.....		1,25—	.....
Merlans — Gr. wijting	1,50—	1,75— 1,50	1,00— 2,00	2,25— 1,00	2,50— 2,00
Kl. wijting	0,75—	1,50—	0,75—	0,75—	1,00— 0,75
Cabillaud blanc — Witte kabeljauw	.....	5,00— 4,00	5,50— 4,00	8,00— 6,00	.....
Gr. gullen	.....	2,50—	2,00—	4,00— 3,50	.....
Kl. gullen	.....	2,00—	1,50—	2,50—	.....
Cabillaud d'Islande — IJsl. kabeljauw	.....	3,50— 2,75	2,75— 3,00	4,00— 3,50	.....
Gr. gullen	.....	1,75— 2,00	1,75—	2,25— 2,50	.....
Kl. gullen	.....	1,50— 1,25	1,50— 0,50	1,75—	.....
Sébastes — Klipvisch	.....	1,25— 1,00	1,25— 1,00	1,25— 1,00	.....
Charbonnier — Koolvisch	.....	1,00—	0,50— 0,75	1,00—	.....
Lieus — Vlaswijting	.....	2,50—	3,00— 2,00	3,50— 2,50	.....
Lingues — Lengen	.....	1,50—	1,50— 1,00	2,50— 1,50	.....
Eglefins — Gr. schelvisch	.....	.....	8,00—	8,50—	.....
Gr. mid. schelvisch	.....	5,00—	6,50—	6,50—	.....
Kl. mid. schelvisch	.....	3,75— 4,00	4,50— 4,00	5,50— 7,00	.....
Kl. schelvisch	.....	3,00— 3,50	3,50— 3,00	3,50— 5,00	.....
Braadschelvisch (totten)	.....	2,50—	2,25—	3,75— 1,00	.....
Colins — Gr. mooimeisjes	.....	4,50— 3,50	3,50— 4,00	4,50— 3,50	.....
Mid. mooimeisjes	.....	2,50—	2,50— 2,00	3,00— 2,00	.....
Kl. mooimeisjes	.....	1,25— 1,50	1,00— 1,50	1,75—	.....
Vives — Pietermannen	.....	1,00—	.....	.....	8,00— 6,00
Grondins — Knorhaan	.....	1,00—	0,75—	1,00—	.....
Grondins rouges — Engelsche soldaten	.....	.....	2,50— 1,50	3,00— 2,00	.....
Rougets — Roobaard	2,50— 1,00	3,00— 1,50	4,00— 2,50	4,00— 2,00	.....
Emissoles — Zeehaai	.....	1,50—	1,25—	1,50—	.....
Roussettes — Zeehonden	.....	1,50—	1,00—	1,50—	.....
Dorées — Zonnevisch	.....	5,00— 3,00	5,00— 3,00	5,50— 3,00	.....
Lottes — Gr. zeeduivel (steert)	4,00—	6,00— 5,00	6,00— 4,50	6,00— 5,00	.....
Kl. zeeduivel	2,50—	4,00—	4,00—	4,00—	.....
Congres — Gr. zeepaling	.....	2,50—	2,00—	3,00— 2,00	.....
Kl. zeepaling	.....	1,50—	1,50—	1,75—	.....
Maquereaux — Makreel	.....	4,00—	.....	.....	.....
Harengs — Haring	.....	.....		.....	.....
Esturgeons — Steur	.....	.....		.....	.....
Flétans — Gr. heilbot	.....	13,00—	13,00—	10,00—12,00	.....
Kl. heilbot	.....	7,00— 8,00	8,00— 7,00	7,00— 9,00	.....
Ecrevisses — Kreeftjes	5,00— 3,00	3,00— 5,00	1,50—	5,50— 2,00	5,00— 3,00

	Donderdag	Zaterdag	Maandag	Dinsdag	Woensdag	
Tarbot	28,00—12,00	31,00— 8,00	32,00—12,00	28,00—13,00	27,00—15,00	per kg.
Griet	24,00—18,50	28,00— 8,50	25,00—15,00	17,50—13,00	23,00—18,00	per 50 kg.
Groote tongen	1,48—	1,60— 1,14	1,28— 1,05	1,21— 1,10	1,36— 1,33	»
Gr. mid. tongen	1,40—	1,26— 0,96	1,21— 0,96	1,26— 1,08	1,50— 1,28	»
Kl. mid. tongen	1,36—	1,34— 1,14	1,32— 1,12	1,30— 1,02	1,60— 1,32	»
Kl. tongen	1,02— 0,94	1,00— 0,92	1,06— 0,98	1,32— 1,00	1,12— 1,00	»
Kl. tongen (gr. slips)	0,72— 0,56	0,80— 0,56	0,72— 0,62	0,84— 0,60	0,80— 0,62	»
Kl. tongen (kl. slips)	0,40— 0,25	034— 0,17	0,36— 0,26	0,40— 0,22	0,40— 0,28	per 50 kg
Gr. schol	.....	.....	24,00—20,00	.....	.....	»
Mid. schol	.....	.....	25,00—14,00	21,00—20,00	26,00—21,00	»
Zet schol	23,00—	.....	21,00—13,00	20,00—19,00	20,00—15,50	»
Kl. schol	25,00—17,00	28,00—13,00	18,00—10,50	17,00—13,00	17,00—10,00	»
Kl. schol II	17,50—10,00	19,00— 9,50	14,00— 6,00	12,50— 5,50	16,00— 6,00	»
Kl. schol III	6,50— 4,20	14,00— 4,60	6,50— 2,30	6,70— 3,30	8,10— 2,70	»
Tongschar	31,00—24,00	7,00— 1,70	25,00—15,00	21,00—19,00	23,00—17,00	»
Rog	.....	.....		.....	.....	p. 20 stuks
Vleet	2,00— 0,20	1,60—	.....	.....	2,90— 0,35	per stuk
Poontjes	5,50— 4,10	2,80—	6,00— 1,00	3,10— 2,00	4,70— 0,70	per 50 kg.
Kabeljauw	68,00—22,00	48,00—21,00	44,00—17,00	40,00—20,00	54,00—18,00	p. 125 kg.
Gr. gullen	11,00— 7,60	9,00— 7,50	9,00— 6,30	7,50— 5,00	11,00— 5,70	per 50 kg.
Kl. gullen	7,50— 3,80	7,00— 6,00	8,50— 3,60	6,60— 4,30	7,60— 2,60	»
Wijting	4,00— 2,70	2,70— 0,95	3,70— 1,80	3,70— 2,30	4,50— 2,50	»
Gr. schelvisch	.....	.....	15,00—12,00	.....	20,00—12,00	»
Gr. mid. schelvisch	.....	.....	13,00—10,00	.....	17,50— 9,00	»
Kl. mid. schelvisch	17,00— 9,90	13,75—13,00	13,00— 7,30	15,00—12,50	11,50— 6,00	»
Kl. schelvisch	11,00— 6,50	12,50—10,00	11,00— 6,00	12,00—11,00	7,80— 5,00	»
Braadschelvisch	7,50— 5,40	9,50— 5,50	8,00— 5,80	10,10— 9,20	7,80— 5,00	»
Heilbot	1,20—	.....	1,20— 0,91	.....	0,90—	per kg.
Leng	0,90— 0,85	0,85—	0,75— 0,43	1,30—	135— 0,39	per stuk
Koolvisch	26,00—14,50	.....	17,00—16,00	.....	19,00

SCHEEPSBOUWWERVEN
Jos. BOEL & Zonen N. V.
TEMSCHE
WERVEN GESTICHT IN 1829
BOUWEN: MOTORTREILERS, CABOTEURS
ZEESLEEPBOOTEN — PASSAGIERSSCHEPEN — ENZ.
MODERNE DWARSHELLING VAN 130 M
Telegramadres : **Boelwerf Temsche** Telefoon : **10 en 157**
Handelsregister : **St. Niklaas 1018**

GENT

2—8 Juli 1939. — Garnalen 7—8; griet 11; kabeljauw 10—12; makreel 5; pladijs 9; paling 18—24; schelvisch 8—9; rog 7; tarbot 12—13; tong 18; zeepost 6—7; zonnevisch 7—8 fr. per kg.

British Ropes Ltd
DONCASTER ENGLAND
Consortium der beste Engelsche
Staaldraadfabrieken
— De Wereldberoemde Stalen —
Korretouwen «Bulivant», «Ellis», enz.
Agenten en Depothouders voor
Oostende en de Belgische Kust:
OSTEND STORES & ROPEWORKS
N. V.
REEDERIJKAAI — OOSTENDE

BLANKENBERGE

Staat van verkoop van versche visch in de mijn van Blankenberge, van Donderdag 6 tot Woensdag 12 Juli 1939.

Donderdag 6	25.309,60
Vrijdag 7	664,45
Zaterdag 8	1.428,90
Maandag 10	898,90
Dinsdag 11	2.427,95
Woensdag 12	16.350,10

Gemiddelde prijs per kg. van de verkochte visch gedurende hetzelfde tijdperk :

Tarbot 14 ; griet 9 ; groote tongen 14 ; bloktongen 18 ; fruittongen 22 ; kleine tongen 12 ; groote platen 6.50 ; kleine platen 6; kleine visch 4,50 ; scharren 4,50 pieterman 7,50 ; kabeljauw 6 ; wijting 3 ; rog 4.50 ; garnaal 4—7 fr. per kg.

ZEEBRUGGE

Vrijdag 7 Juli 1939.
Garnalen 3,10—6,50 fr. per kg.
Zaterdag 8 Juli 1939.
Gr. tong 13,50—14,50 ; bloktong 15—16; fruittong 18—21; sch. kl. tong 20—23 ; kleine tong 6—16 ; pieterman 5,75—6,25 ; gr. platen 4—4,50 ; midd. platen 4—5 ; platjes 3,50—4 ; scharren 2,50—3 ; rog 2,50—4,50 ; tarbot 8—14 ; griet 6—12 ; garnalen 4.60—7,20.
Zondag 9 Juli 1939.
Garnalen 5,80—8,40 fr per kg.
Maandag 10 Juli 1939.
Gr. tong 13.50—14 ; blok tong 14—15,50; fruittong 18—19 ; sch. kl. tong 20—21,50 ; kl. tong 6—16 ; pieterman 6,25—6,50 ; gr. platen 4—4,50 ; midd. platen 4,50—5 ; platjes 3,75—4,25 ; scharren 2,50—3 ; rog 2,50—4,50 ; tarbot 8—14 ; griet 5—12 ; garnalen 4—7.30.
Dinsdag 11 Juli 1939.
Gr. tong 13—14 ; blok tong 15—16 ; fruittong 19—20 ; sch. kl. tong 20—22 ; kl. tong 6—16 ; pieterman 6,50—6,75 ; gr. platen 5—5,25 ; midd pl. 5,25—5,50 ; platjes 4—4,50 ; scharren 2,50—3 ; rog 2,50—4,50 ; tarbot 8—14 ; griet 8—12 ; garnalen 3,30—6.
Woensdag 12 Juli 1939.
Gr. tong 13,50—14,50 ; blok tong 15—16 ; fruittong 19—20 ; sch. kl. tong 20—22; kl. tong 6—16 ; pieterman 7—7,50 ; gr. platen 4,50—5,25 ; midd. pl. 5—5,50 ; platjes 4,50—5 ; scharren 2,50—3 ; rog 2,50—4,50 ; tarbot 8—15 ; griet 6—12 ; garnalen 3,50—6,50.
Donderdag 13 Juli 1939.
Gr. tong 15—16 ; blok tong 17—18 ; fruittong 20—22 ; sch. kl. tong 22—23 ; kl. tong 8—18 ; pieterman 6,50—7,25 ; gr. platen 4,50—5,25 ; midd. platen 5—5,50 ; platjes 4,50—5 ; scharren 2,50—3 ; rog 2.50—4,50 ; tarbot 8—15 ; griet 6—12 ; garnalen 4—5,50 fr. per kg.

Mandenmakerij
ALLE SLAG VAN VERMAKINGEN
Grauwe, witte en rieten MANDEN bij
CH. DESMIDT - SLEYTER
ST. FRANCISCUSSTRAAT, 22 - OOSTENDE



Aan onze Correspondenten

In verband met het Nationaal Feest van Vrijdag 21 Juli, hebben we de eer onze correspondenten te verzoeken volgende week hun kopij zoo vroeg mogelijk in te sturen.

A. HANS overleden

Donderdag 6 Juli is de vriend van gansch het Vlaamsch lezende volk onverwachts in den ouderdom van 57 jaar te Knokke overleden.

Zooals H. Conscience zijn volk leerde lezen, heeft ook A. Hans zijn werk voortgezet.

Weinigen in Vlaanderen zijn er die hem niet kennen door zijn werk romans, vertellingen, kinderverhalen.

A. Hans was tijdens den oorlog gedurende twee jaar lesgever in Engelsch van zooveel Vlamingen die te Vlissingen vertoefden. Ook wij bevonden ons onder zijn leerlingen en hebben hem daar van nabij leeren kennen.

Hij is thans reeds heengegaan, veel te vroeg, want de kinderen, de studeerende jeugd, het volk hadden hem nog zoo noodig.

«Het Visscherijblad» biedt aan Mevr. Hans en haar kinderen en familie, zijn innig medeleven aan, in den zwaren rouw welke hen zoo onverwachts komt te treffen.

OOSTENDE

GEVALLEN OP DE PAARDENWEDRENNEN

Drie paarden vielen op de paardenwedrennen : Ed. Ellis op King Kong ; Speer op Beumont fils en Whooly.

Ellis werd met gebroken schouderblad opgenomen ; Beumont fils moest gedood worden. — O.

Aigle-Belgica
FIJNSTE BIEREN

IN DE KOOPHANDELSRECHTBANK

In ons nummers van Zaterdag 1 Juli meldden we hoe de O.131 door de O.141 «Zeehond», toebehoorende aan de Mij. «Koning Albert», op 28 Februari opgesleept werd en de verzekeringsmaatschappij «De Ster» weigerde een eerst beloofde som van 12.000 fr. uit te betalen.

Achteraf werd 5100 fr. aangeboden welke geweigerd werd.

Thans werd de zaak door de firma «Beyers en Wauters» voor de O.141 voor de Koophandelsrechtbank gebracht en een som van 35 duizend frank geëischt.

«De Ster» werd door de Koophandelsrechtbank in deze zaak veroordeeld tot de betaling van een som van tien duizend frank, vermeerderd met de gerechtelijke intresten en gedingskosten.

Kinkhoest
op enkele dagen genezen
door de remedie Halewyck.
Speenlijders
U kunt genezen
gebruikt de speenremedie «Halewyck»
Beide verkrijgbaar :
Pharmacie NEOS
Oud huis : E. Halewyck
Wapenplaats, 12, OOSTENDE
Tel. 1104
De apotheek blijft elken Zondagmorgen van 8 tot 12.30 u. open.

EXTRAKT

Uit een geboekt exploot van den Deurwaarder E. PIERS ter verblijfplaats Oostende, in datum van Veertien Juli 1939 blijkt dat, ten verzoeke van de Vennootschap met beperkte verantwoordelijkheid «COMMERCE DE BOIS» oud-firma Eugène Burm, wiens zetel gevestigd is te Zele, protest wordt beteekend ten laste van Kapitein CUGHAUS, bevel voerend over het Lettonisch Stoomvaartuig «JAUNJELGAVA» der haven van Riga, thans vertoevend met zijn vaartuig op zee;

Kapitein CUGHAUS is de haven van Oostende met zijn vaartuig binnengevaren op 6 Juli 1939, hebbende aan boord een volle lading Telegrafische Palen voor rekening van de firma «Commerce de Bois».

Na nauwkeurige optelling werd bevonden dat aan bedoelde lading VEERTIEN PALEN ontbraken.

Wegens dit tekort wordt Kapitein CUGHAUS en zijn Reederij wettelijk aansprakelijk gesteld.

Waarvan akte,

De Deurwaarder voornoemd:
(w.G.) Em. PIERS.

Koloniale Loterij
DE TREKKING der 7e schijf 1939 is vastgesteld op
VRIJDAG 28 JULI
61.200 loten van 100 tot 10.000 fr.
vijftig loten van 20.000 fr.
vijf en twintig loten van 50.000 fr.
vijf en twintig loten van 100.000 fr.
HET GROOT LOT: EEN MILLIOEN

Zeebrugge

HOOG BEZOEK

Verleden Zaterdag kreeg Zeebrugge het vereerend bezoek van vijf voorname toeristen. Vijf prachtige witte zwanen streken in den voormiddag plots uit de hoogte neer in de vaart aan het sas van Heist. Ze schenen zich daar heelemaal thuis te gevoelen, alsof ze nooit elders geweest waren.

Seffens werd de heer Leys, uit Brugge die met de zorg dezer dieren belast is, daarvan op de hoogte gebracht, daar men meende wellicht met Brugsche zwanen te doen te hebben. Het bleek echter weldra dat zulks niet het geval was.

Misschien kwamen de vijf bezoekers uit Oostende of mogelijks uit een of ander kasteel.

's Avonds, toen ze alles goed bekeken hadden en gekeurd, zijn de vijf toeristen plots de hoogte ingegaan en naar andere **streken geroeid. Tot weerziens ! — Z.**

ONGEVAL

Terwijl de glazenmaker heer Camiel Verheye verleden Vrijdag aan het lossen van glas bezig was, kwam plots een kist met glas op zijn voet terecht. Daar dit een geweldige pijn veroorzaakte en de voet geweldig opzwol, werd Dr Voet ontboden die vaststelde dat een paar beentjes in den voet gebroken waren. Het slachtoffer werd naar de kliniek te Brugge overgebracht, waar de gekwetste voet in de plaaster werd gezet. Daarna mocht heer Camiel Verheye terug naar huis gevoerd worden. We wenschen hem een spoedige en volkomen genezing. — Z.

ZEG WAT GE WEET

Gemeenteraadslid Verkest heeft gemeend in den gemeenteraad te moeten interpelleeren over een vrouw te Zeebrugge die zich niet haar vijf kinderen verplicht zag, naar hij beweert, een paar nachten door te brengen in een varkenskot.

We zijn voldoende gedocumenteerd om dit alles eens grondig te bespreken, doch we laten dit aan anderen over. Toch willen we een paar puntjes rechtzetten.

De vrouw, waarvan spraak, zag haar echtgenoot wegens een besmettelijke ziekte naar het gasthuis te Brugge overbrengen en tevens moest zij haar huis verlaten, daar dit diende ontsmet te worden. Het verder verloop der geschiedenis zullen we niet vertellen. Alleen verklaren we 't volgende :

1) Het is valsch te beweren, zooals gemeenteraadslid Verkest dit doet, dat de vrouw verplicht was in een kot haar intrek te nemen. Ze mocht naar Ruisselede bij haar moeder gaan en daar verblijven. Indien ze tot een kot tot haar verblijf gekozen heeft, was dit uit eigen beweging. De vrouw kreeg van den openbaren onderstand geld voor de reis.

2) Dat was geen varkenskot, maar wel een soort achterhuis of ovenkot.

Ziedaar de waarheid... Iedereen zal met ons akkoord gaan als we verklaren dat er niet zooveel lawijd diende gemaakt rond deze zaak, en vooral niet een gemeenteraadslid méér diende te zeggen dan hij weet.

SCHEEPVAART

Tegen morgen Zondag wordt op het Bunkerstation te Zeebrugge het eerste rijstschip verwacht. Het komt van Bangkok, uit Hollandsch Indië.

Men zal zich herinneren dat eenigen tijd geleden het schip met rijst dat feitelijk het eerste zou geweest zijn, op de rotsen is te pletter geloopen en in de vlammen opgegaan.

Verleden week Vrijdag is een gewezen passagiersschip, de « Königstein », van de Rd Star Line, in de haven binnengebracht om afgebroken te worden. Vergane grootheid...

DE MARKT

Tot hiertoe kon men rond het marktplein enkel loten bouwgrond koopen van ten minste zeven meter breed. Men heeft ingezien dat hierin diende verandering gebracht. Voortaan zal men kunnen strooken bekomen met een breedte van zes meter en meer.

We vernamen dat er reeds een aanvraag gedaan werd voor den aankoop van vier loten. Nu het vaststaat dat er geen oorlog komt (?) willen de menschen geen minuut meer wachten. Of ze gelijk hebben !

ENKELE CIJFERS

Het marktplein heeft juist gemeten, een oppervlakte van 4.500 m2. Vermits de tegels waarmee de markt zal bevloerd worden, 30 cm. meten, zitten er elf in een m2 en dus 49.500 in gansch het plein. Wanneer de bevloering er zal liggen, kunnen de kinders van Zeebrugge eens onderzoeken of deze berekening juist is of niet.

We vergaten te melden, dat de tegels zullen gelegd worden op een betonlaag van 10 cm. dikte, wat aardig zal bijdragen natuurlijk tot de stevigheid van de bevloering. — Z.

Nieuwpoort

WATERFEESTEN AAN DE SLUIZEN.

Morgen Zondag om 14.30 uur. Volkspelen te water in de Veurnevaart. Zwemwedstrijden in den Yzer. Kanovaren in de Brugsche vaart.

VLAAMSCHE KERMIS.

Morgen Zondag om 6 u. op de speelplaats der Rijksmiddelbare meisjesschool «Vlaamsche Kermis». Concert door de harmonie «Ste Cecilia» van Koekelare.

Maandag aanstaande : Voortzetting der Vlaamsche Kermis. Te 18 u. concert door de Koninklijke Philharmonie.

NATIONALE FEESTDAG.

Vrijdag a. s. te 20 u. ter markt. Concert door de Koninklijke Philharmonie.

NATIONAAL WERK DER OUD-STRIJDERS.

Morgen Zondag te 10 u. in «Ons Huis», belangrijke voordracht door heer Kam. Clinck ,algemeen secretaris bij het Nationaal Werk der Oud-Strijders. Als onderwerp heeft hij gekozen : «De werking van het Nationaal Werk. De rechten der oudstrijders of het invaliditeitspensioen. De rechten der soldaten die in de laatste tijden werden opgeroepen.

PRIJSUITDEELING.

De plechtige prijsuitdeeling voor de jongens van de Staatsmiddelbare school heeft morgen Zondag plaats en voor de meisjes Maandag a. s., telkens om 2 uur in de bovenzaal van de Stadshalle.

WILLEMSFONDS.

De Jeugdkring van het Willemsfonds richt op Zondag 23 Juli een groot Verbroederingsfeest in van de Jeugdafdeelingen van het Willemsfonds van West-Vlaanderen.

Programma : Te 10 u. ontvangst in het lokaal. Welkomrede door den voorzitter Te 10.30 u. ontvangst op het stadhuis en bezoek aan het stadsmuseum. Te 11.30 u. bezoek aan het Albert I monument: Te 12.15 u. vertrek per boot naar Diksmuide; aankomst te 2.15 u. ; bezoek aan den Bloemmolen, den Doodengang. Te 17.15 u. vertrek uit Diksmuide. Te 19.15 u. aankomst te Nieuwpoort ; daarna in het lokaal : gezellig samenzijn.

N. B. — Er wordt aan boord gedineerd (knapzak medebrengen). Voortaan zal iederen Maandagavond (in plaats van den Zaterdag) van 6 tot 8 uur een bevoegd persoon zetelen in het Duynenhuis, die ten dienste staat van iedereen, om alle inlichtingen te verschaffen (pensioenen, belastingen, enz.) Die inlichtingen zijn gansch kosteloos en iedereen is welkom.

UITSLAG VAN DE RINGWEDSTRIJD VOOR AFGERICHTE HONDEN (1ste kategorie voor het clubkampioenschap 1939 1940 van den Nieuwpoortschen Hondenclub.)

1. Duma, toebehoorende aan Dujardin Frans 284,4 punten, kampioen. Beker Krüger.
2. Celta, toebehoorende aan Marcel Tahon 273,1 punten. Beker Zeeberg.
3. Medor, toebehoorende aan Jan Verhasselt 269,1 punten.
4. Inaudi, toebehoorende aan Boudt Emiel 252,2 punten.
5. Krenka, toebehoorende aan Vandenbergne Sylveer, 238,8 punten.
6. Baron, toebehoorende aan Bogaert Karel, 102.4 punten.

AUTOONGEVAL.

Dinsdagnamiddag reed Mevr. Roeland geboren Gabrielle Verstraete van Nieuwpoort, per fiets naar Nieuwpoort-Baden. Gekomen aan het Hotel Tourisme kwam een vrachtwagen van de firma Meiresonne uit Gent van achter de bocht van het «Klein Gewin» gereden. Twee autobussen die geparkeerd stonden op de baan, belemmerden het zicht van den geleider die de dame niet zag aankomen. Wanneer de dame en de auto wilden wijken was het te laat en Mevr. Roeland werd aangereden en in het tramspoor geslingerd. Met wonden aan het been en het hoofd werd zij opgeraapt en in een naburig huis binnengedragen, waar zij de eerste zorgen ontving van Dr Vandenbroeke en Dr Debaecke. De wagen van het Roode Kruis van De Panne voerde haar naar een kliniek van Oostende waar haar toestand zorgwekkend bevonden werd.

Het parket van Veurne is ter plaats afgestapt en heeft het noodig onderzoek ingesteld.

ONGEVAL.

In de Ferronnerie du Littoral was Neut Pauline werkzaam aan het plettermachien.Op zeker oogenblik werd haar hand in het werktuig gevat en de toppen van twee vingers afgerukt.

NATIONALE MAATSCHAPPIJ VAN BUURTSPOORWEGEN.

Aan het tramhuisje te Nieuwpoort-Stad zijn kaarten te bekomen voor 24 reizen van Nieuwpoort-Stad naar Nieuwpoort-Bad of vice-versa aan den prijs van 25 fr. Dit is dus een besparing vermits in gewone omstandigheden het ticket 1.25 fr. kost.

ST. BERNARDUS-COLLEGE.

De plechtige prijsuitdeeling in het St. Bernardus-College heeft plaats op Donderdag aanstaande 20 dezer om 9.30 uur 's morgens in de zaal van het Davidsfonds.

GULDENSPORENVIERING.

Dit feest werd zooals andere jaren in het Vlaamsche Huis gevierd. De zaal «Zannekin» was proppensvol. De Heer Trypsteen gaf een boeiende gelegenheidstoespraak. Dan volgde een gevarieerd programma van zang, deklamatie, samenzang van gekende Vlaamsche liederen en een voorlezing door Fred. Germonprez van een uittreksel uit een roman die weldra van de pers komt.

Op de kiosk van de Groote Markt, gaf de Koninklijke Katholieke Fanfare een welgeslaagd concert.

GESTICHT STELLA MARIS

Zondag laatst had in de zaal van het Davidsfonds een kunstigen feestavond plaats ingericht door het gesticht Stella Maris. Dit feest werd aan de ouders, oud-leerlingen, familie en vrienden aangeboden. De groote zaal was bomvol en het programma genoot veel bijval.

RIJKSMIDDELBARE JONGENSSCHOOL

Uitslagen der eindexamens:

3e Studiejaar. — Met de grootste vrucht: Ledene Jacques 80 t.h.

Met groote vrucht: Leune Richard 79 t.h.; Vaneyghen Roger 77 t.h.; Lambein Albert 75 t.h.; Fremaut Raymond 75 t.h.; Deswaef Edm. 75 t.h.; Vansieleghem Karel 74 t.h.; Tratsaert Gustaaf 73 t.h.; Parein Henri 72 t.h.; Cauwelier Henri 70 t.h.

Met vrucht: Torreele Louis 69 t.h.; Ramoudt Désiré 68 t.h.; Govaert René 68 t.h.; Vandecasteele André 66 t.h.; Pylyser Aug. 66 t.h.; Cauwelier Robert 66 t.h.

4e Studiejaar. — Vierde A. — Met groote vrucht: Burssens Raoul 71 t.h.

Vierde B. — Met grootste vrucht: Fremaut Elvire 85 t.h.; Top Kamiel 80 t.h.

Met groote vrucht: Vanderhofstad Paule 78 t.h.; Vanhove Marcel 75 t.h.; Bollion Henri 75 t.h.; Vanhercke Vital 73 th.

Met vrucht: Hermans Jan 64 t.h.

Vrije leerlinge : Debruyne Maria bekomt een certificaat, Handel 80 t.h., Duitsch 60 t.h.

RIJKSMIDDELBARE MEISJESSCHOOL

Uitslag eindexamens:

3e Studiejaar. — Met de grootste vrucht: Braem Marcella; Arnoys Henriette.

Met groote vrucht: Derudder Aline ; Lemmens Georgette; Spilthooren Denise.

UIT HET SLIJK GERED

De 7-jarige Kamiel Covemaecker, spelende aan het Kattesas, viel en gleed uit in het slijk. Rochus Coulier, die den kleine hoorde om hulp roepen, snelde toe en kon den knaap die reeds tot aan den hals in het slijk stak op tijds redden.

DOOR ZIJN SPEELMAAT GERED

Twee jongens van 8 jaar oud, Beschuyt Jan en Bylo René, speelden aan het zwemplekje, wanneer Beschuyt in het water viel en reeds tweemaal onder geweest was. De kleine Bylo kon zijn kameraad met hulp van een stok uit het water helpen.

AAN AANNEMERS EN PARTIKULIEREN

Voor het leggen van alle vloeren, gevels in brieken en tegels, ronde en vierkante bloempotten in eterniet, rood of grijs, en in alle maten, wend U tot
JULES DE GRYSE
Café «Station»
bijgenoemd «t Wegstekertje»
Nieuwpoort
waar stalen te bezichtigen zijn.
Prijzen buiten alle konkurrentie.

ZEEWAARTSCHE SCHIETOEFENINGEN

De zeewaartsche schietoefeningen eindigen vandaag en zullen in September hernomen worden.

UITREIKING DER DIPLOMA'S VAN HET ROODE KRUIS

Zondag laatst had in de Raadszaal van het stadhuis de plechtige uitreiking plaats van de diploma's van ambulancierster en ambulancier van het Roode Kruis, en van verschillende eereteekens van het Roode Kruis.

Burgemeester Dr. A. Van Damme, die de vergadering voorzat verwelkomde de aanwezigen en dankte degenen die bijgedragen hebben tot het bevorderen van de werking der plaatselijke afdeeling. Hij wijdde uit over het belang van de opleiding in den dienst van het Roode Kruis. Daarna werden de namen van de gediplomeerden afgeroepen.

De Dames: De Schacht (Mej. Provoost Adrienne), Coulier Alice, Deschacht J., Vaneecke M., Morael G., Vanden Abeele G., Vermoote R., Servais C.

Getuigschrift van hulp-ambulancierster: de dames Timmermans en Van Gaelen.

Getuigschrift van huishoudelijke gezondheidsleer: de juffrouwen Declerck Madeleine, Zwaenepoel Isabelle, Verhaegne Maria, Bayens Yvonne, Malveys Maria en den heer Bogaert Charles.

Mejuffers Dumon Jose en Van Hove Leona werden benoemd en aangesteld als hoofdbrankardiersters.

M. Markey werd aangesteld als hoofdbrankardier, adjunkt bij M. Van Hove.

Het boeklint wordt toegekend aan Mevr. Hamenat, bestuurster der Middelbare Meisjesschool en aan Mevr. Cauwelier, leerares aan dezelfde school voor nunne toewijding voor de opleiding der juniors.

Het bronzen plak werd voor dezelfde reden toegekend aan den heer Janssens, bestuurder van de Staatsmiddelbare Jongensschool.

De knoop van Junior wordt toegekend als belooning aan Junioressen en Juniors voor het afleggen hunner examen van Junior.

Deze eereteekens werden uitgereikt door den heer Dr. De Schepper, afgevaardigde van het middenbestuur die dan ook aan Dr. Van Damme de medalie van 1e klas overhandigde voor bewezen dienst als voorzitter der plaatselijke afdeeling, alsook de medalie van het Hongaarsch Rood Kruis voor bewezen diensten.

In den namiddag werden op de Marktplaats demonstraties gegeven die door een talrijk publiek bijgewoond werden.

BIJ ONZE VISSCHERS

Vischtoevoer. — Gedurende de maand Juni werd er in de stedelijke vischmijn voor 302.827 fr. visch en voor 171.466 fr. garnaal verkocht. Te zamen 474.293 fr.

In dezelfde maand van 1938 werd er voor 470.156 fr. visch en voor 175.029 fr. garnaal verkocht. Te zamen 645.185 fr. Dus 167.229 fr. minder aan visch en 3.563 fr. aan garnaal. Totaal minder 170.792 fr.

Verkoop gedurende de 6 eerste maanden van 1939: visch 1.975.054 fr., garnaal 587.969 fr., totaal 2.563.023 fr. In 1938 : visch 2.257.273 fr., garnaal 585.529 fr., totaal 2.842.802 fr. Dus in 1939 282.819 fr. min aan visch en 2440 fr. meer aan garnaal.

— Het visschersvaartuig N.48 «Dora», schipper Van Elverdinghe, na twee dagen oponthoud in de haven van Ramsgate, wegens motordefekt, is hier binnengevaren met verlies van een kor.

— Het visschersvaartuig O.74 ter garnaalvangst zijnde, had motordefekt en kon onder zeil de haven bereiken. Aan den Krommen Hoek liep het vast en kon tot aan de kaai gesleept worden door de m.v. «Hawarden Castle».

— Het vaartuig N.55, schipper Vanhoutte Hendrik, kreeg motordefekt en werd door N.63 naar de haven gesleept.

— Het schip N.46, schipper Depotter Karel, heeft een anker opgevischt en op dek gehaald. Later kreeg hij nog een anker in de kor maar verloor ongelukkiglijk een gansche boel.

WEKT DE GAL VAN UWE LEVER OP—
Zonder calomel — en 's morgens zult gij monter en frisch uit het bed springen.
De lever moet elken dag één liter gal in de ingewanden uitstorten. Wanneer de gal niet vrij toevloeit, kan uw voedsel niet verteren; het bederft. Kwade gassen doen uw lichaam zwellen; U lijdt aan verstopping. Uw organisme wordt vergiftigd en U is zwaarmoedig en terneergeslagen. U wordt een zwartkijker.
Een laxeermiddel is een hoodhuip. Een gedwongen stoelgang bereikt het doel niet. Alleen de KLEINE CARTERS PILLEN voor de LEVER kunnen het vrij toevloeien van de gal verzekeren, wat U er weer bovenop zal helpen. Het zijn zachte plantenuittreksels, die werkelijk op verrassende wijze het toevloeien van de gal bevorderen. Eischt de Kleine Carters Pillen voor de Lever. In alle apotheken : fr. 12.50.

RADIAN
Gasolie
Smeerolie
Benzine
EEN KWALITEIT: DE BESTE
DEPOT: OOSTENDE
TANKAGE & TRANSPORT S.A.
Dépt. Cial «RADIAN»
REEDERIJKAAI — Tel. 727.93

Blankenberge

GEMEENTERAAD

Na verscheidene punten van bestuurlijken aard goedgekeurd te hebben, beslist de Raad een stuk bouwgrond, gelegen Pierstraat, openbaar te verkoopen mits den minimuminstelprijs v. 60 fr. de vierkante meter, de bestratingstaksen in meer. De oppervlakte bedraagt 63 m2. Gunstig advies wordt uitgebracht voor den aankoop door de Commissie van Openbaren Onderstand, van een in de lucht drogend middenpuntuitvliegend waschtoestel (essoreuse centrifuge). De verkoopprijzen van de electriciteit voor het 3e kwartaal 1939 worden (willen of niet) goedgekeurd; voor de gewone verlichting zullen de verbruikers 2,85 fr. per Kw.-uur betalen tot 15 September en na dien datum tot 30 September 2,60 fr. Met algemeene stemmen wordt de overname verworpen van het baanvak tusschen de de Smet de Nayerlaan en het Oosteinde van de Kustlaan.

De hh. Vanhoutte en Wittevrongel worden benoemd tot tijdelijke politieagenten en de h. Kelderman tot toezichter der beenhouwerijen, der markten en der bereden dieren op het strand. De h. Karel Verhoeven, van Mechelen, wordt aangesteld als adjunkt-politiecommissaris. Verder wordt de plaats van technisch opzichter teekenaar van de stad openverklaard. De voorwaarden van aanvaarding zijn nogal typisch.

DE BADEN

Tot 4 Juli werden te Blankenberge 10.894 baden genomen, 't zij 3.116 baden minder dan tot den zelfden datum gedurende verleden jaar. Dit verlies kan natuurlijk nog ingewonnen worden.

ONDERSCHEIDINGEN BIJ EXAMEN

Drie van de zoons van den h. conducteur J. Soete hebben de volgende onderscheidingen bekomen in verschillende examens: Soete Walter, burgerlijk ingenieur, bekwam het diploma van «Ingénieur Soudeur» aan de «Ecole Supérieure de Soudure» te Parijs, met 840 punten op 1000. Soete Albert legde met groote onderscheiding het vierde examen af van burgerlijk bouwkundig ingenieur (wettelijke graad) aan de Rijksuniversiteit van Gent. Soete Paul bekwam met groote vrucht het uitgangsdiploma aan het Koninklijk Atheneum Oostende (griekschlatijnsch).

IN HET WITTE PAARD

Op Zaterdag avond 15 Juli e.k. wordt een gala-avond ingericht in de zaal van het «Witte Paard». Zooals gewoonlijk is het vrijen ingang en de prijzen van drank worden niet verhoogd. Een groote tombola wordt ingericht met een groot aantal prijzen.

Die avond wordt ingericht ten bate van den aankoop van een auto-ambulancie voor de stedelijke afdeeling van het Roode Kruis, dus ten nutte van iedereen.

CINEMA'S

Programma's van 14 tot 20 Juli. In geval van slecht weder, namiddagvertooningen.

PALLADIUM, Kerkstraat. — Dagblad. «Une fine mouche» met Jeanne Harlow, Myrna Loy, William Powell, Spencer Tracy. «Toura, Déesse de la Jungle», avonturenfilm in kleuren met Dorothy Lamour en Ray Milland. Kind. toeg.

COLISEE, Langestraat. — Pathé-Journal. «Malfaiteurs au Paradis» met John Boles en Madge Evans. «Cet Age Ingrat» met Deanna Durbin, Jackie Cooper, Melvin Douglas Kind. toeg.

CASINO. — Twee verschillende programmas, afwisselend in namiddag- en avondvertooning. «Holiday» met Katharina Hepburn en Cary Grant en «Entente Cordiale» met Gaby Morlay, Victor Francen, Arlette Marchal, P. Richard Willm. Dagblad Paramount. Teekenfilm, documentair, enz.

BERICHT

Een plaats van Technisch Opzichter-Teekenaar bij den stedelijken technischen dienst is te begeven. Ouderdomsgrens: 30 tot 50 jaar. Voor oudstrijders en gelijkgestelden: 55 jaar. Wedde: 16 à 25 duizend frank.

De kandidaten moeten: a) aan hunne militieverplichtingen voldaan hebben; b) van goed gedrag en zeden zijn; c) zich aan een bekwaamheidsproef onderwerpen; d) een bewijs voorleggen dat zij minstens tien jaar praktijk hebben in het teekenen, opstellen van lastenboeken voor openbare werken, toezicht op werken (wegenbouw, riool- en waterleidingswerken); e) de verbintenis aangaan in geval van benoeming de stad te komen bewonen.

Aanvragen te sturen aan het gemeentebestuur uiterlijk vóór 27 Juli 1939, vergezeld van de vereischte getuigschriften.

Voor alle inlichtingen zich wenden tot het Gemeentesecretariaat.

RIJKSNORMAALSCHOOL VOOR ONDERWIJZERS - TOELATINGSEXAMENS

De toelatingsexamens tot het eerste studiejaar der Rijksnormaalschool, evenals tot de voorbereidende afdeeling, zullen in de tweede helft der maand September 1939 afgenomen worden.

Om zich voor deze examens te mogen aanmelden moeten de candidaten ten minste: 15 jaar oud zijn op 31 December 1939, voor het eerste studiejaar; 15 jaar oud zijn op 31 December 1939, voor de voorbereidende afdeeling.

De aanvragen moeten vóór 1 September 1939 gericht worden tot den Directeur der Rijksnormaalschool.

Nadere inlichtingen zijn te bekomen bij den heer Directeur, de Smet de Nayerlaan 117, of, zoo deze afwezig is, bij den heer Huismeester, de Smet de Nayerlaan 119.

BURGERLIJKE STAND

Geboorten: Dhooft Christiane, d.v. Joseph en Jacobs Martha, Zeebrugge, Zeedijk 96; Devrieze Jenny d.v. Jérome en Horseele Ivonna, B. Ruzettelaan 95; Coteur Lucien z.v. Guillaume en Diadio Veronika, Wenduine Kerkstr. 6; Hautekiet Herman z.v. Désiré en Gardin Julienne, Uitkerke Boschstr. 3.

Sterfgevallen: Baltus Clement, oud 66 jaar, echtg. Trapeniers Marie, Limburg Stirumstr. 23.

Huwelijksafkondiging: Guilini Renaud, geneesheer alhier met Van Caillie Madeleine, Schaerbeek (huwelijk te Schaerbeek).

Oostendsch Nieuws

APOTHEEKDIENST

Zondag 16 Juli. — Dienstdoende den ganschen dag: Apothekers Degraeve, Kadestraat 14 bis en Deketelaere, Torhoutsteenweg 76. Dienstdoende tot 12.30 ure: Apotheker DelangS (Opex). Nachtdienst van de week: Apotheker Degraeve, Kadestraat 14bis.

De apotheek Haelewyck blijft elken Zondagmorgen van 8 tot 12.30 u. open.

Paul Cossey
FABRIKANT - JUWELIER
LID DER DIAMANTBEURS
Voordeeligste huis der streek
Volledige keus moderne horloges
43, WITTE NONNENSTRAAT - OOSTENDE
(1003)

PRIJSUITDEELING

Zondag 16 Juli, te 10 uur, in de school Albert, Iepersche straat, heeft de plechtige prijsuitdeeling plaats aan de leden van de stedelijke vak- en nijverheidsscholen.

* * *

WANDELCONCERTEN

Iederen Zondag, van 10.30 tot 11.30 u., houdt het beheer van het zeewezen wandelconcerten in zee met prachtige paketbooten. Biljetten verkrijgbaar tegen 12,50 frank in de loketten van Oostende-Kaai.

* * *

KOLONIALE DAG

Zondag had te Oostende de feestviering van den Kolonialen Dag plaats. Als naar gewoonte trok een stoet door de bijzonderste straten der stad. Opgemerkt werden: de plaatselijke harmonie, onder geleide van h. Deturck, het muziek van het 3e linie, de Koloniale der Kust, onder geleide van h. Demortier, tal van plaatselijke vaderlandsche maatschappijen, de leerlingen toebehoorende aan het officieel onderwijs, enz.

Op de Wapenplaats greep de jaarlijksche herdenking plaats, in tegenwoordigheid van heer Dr. Moreaux, burgemeester, oud-koloniaal en Kolonel De Droog, bevelhebber van het 3e Linie Regiment.

M. Demortier, voorzitter der Koloniale der Kust, voerde het woord en M. Vroome, voorzitter van N.S.B., eerste schepen, antwoordde.

De schoolkinderen zongen vervolgens «Naar Wijd en Zijd». Het feest besloot met een défilé waarna de overheden ten stadhuize ontvangen werden. — O.

DIEFSTAL

Door een onbekende werd uit de woning van Gustaaf Vincke, 53 Romestraat, een som van 1800 fr. ontvreemd. Een onderzoek werd ingesteld door commissaris Calmeyn, die vingerafdrukken naspoorde.

VISSCHERS,
Wonderzalf 'Indiana,
geneest alle soorten stek- en verzweerwonden, alsook Speen en Eczema.
SCHAFT U DEZE AAN BIJ DE APOTHEKERS. GIJ ZULT ER DE NUTTIGE GEVOLGEN VAN ONDERVINDEN.

KLACHT

Klacht werd door Marie Sinaeve ingediend, ten laste van Eugénie Everaert, uit hoofde van beleedigingen en vernieling van huiselijke voorwerpen. Beide vrouwen wonen in de Dwarsstraat. — O.

* * *

HANDTASCH ONTVREEMD

Regina Weisenberger, wonende Sint-Paulusstraat, die haar geldtasch verdoken had in het kraam dat zij huurt op de oude marktplaats, stelde vast, dat een behendige dief het ontfutseld had. — O.

* * *

DE TRAM DE PANNE-OOSTENDE ONTSPOORD

Maandagnamiddag, rond 5 uur, verliet de electrische tram, bestaande uit drie wagens, De Panne om Oostendewaarts te rijden. In een bocht nabij St-Idesbald begon het tweede rijtuig opeens te schudden; het ontspoorde en stootte met razend geweld tegen een der ijzeren palen waaraan de leiding gevestigd is.

Het dak van het tweede rijtuig werd afgerukt en draaide dwars over den verbrijzelden wagen. Door den harden slag was de paal heelemaal gebogen en uit den grond gelicht. Dadelijk werd hulp geboden aan de zeven inzittenden, die als bij wonder slechts oppervlakkige wonden hadden bekomen.

In den avond stapte het parket van Veurne af om het onderzoek in te stellen. Naar beweerd wordt is het reeds de tweede maal, dat zich een ontsporing op die plaats voordoet.

VELOS
PROFITEERT VAN DE OCCASIE VOOR DEN OPSLAG: Velos aan 395 fr. of 17 fr. per maand; Toeriste-Velos met 3 versnellingen aan 650 fr. of 27,70 fr. per maand, alle met waarborg. Ook Tandems, Buizestoven, Wasch- en Naaimachienen aan de voordeeligste prijzen.
CATALOGUE OP AANVRAAG
Huis O. EVERAERT
IEPERSTRAAT, 9 — OOSTENDE
(1006)

GOED GEWERKT

We vernemen dat de heer Guy Descamps met onderscheiding zijn tweede proef doorstaan heeft ter Hoogeschool van Gent in den graad van kandidaat in de wijsbegeerte en letteren voorbereidend tot het licenciaat in de wijsbegeerte en letteren, afdeeling Romaansche philologie.

Onze beste gelukwenschen!

WERK !!
verzekerd per kontrakt met breimachine «L'AVENIR».
Kostel. aanleer. en proef thuis.
Vraag gratis kataloog, prijs en voorwaarden: 20, Groot Gewad, Gent.

TWEE NIEUWE SNELTREINEN

Tot 4 September zal de N. M. B. S. extra-snelrijdende treinen inleggen die het traject Brussel-Oostende en viceversa, met halte te Brugge, zullen afleggen in één uur.

Een van deze treinen zal Brussel-Zuid verlaten te 8 u. 50, halt maken te Brugge te 9 u. 36 en te Oostende-Kaai te 9 u. 50 aankomen. Hij zal uit Oostende-Kaai terug vertrekken te 17 u. 50, halt maken te Brugge te 18 u. 02 en te Brussel-Zuid aankomen te 18 u. 50.

De andere trein zal uit Oostende-Kaai vertrekken te 8 u. 50, halt maken te Brugge te 9 u. 02 en aankomen te 9.50 u. te Brussel-Zuid, van waar hij opnieuw zal vertrekken te 17 u. 50 om één uur later te Oostende-Kaai aan te komen, a te Brugge te hebben halt gemaakt te 18 u. 36.

Deze treinen zullen enkel uit 1e en 2e klasserijtuigen samengesteld zijn en zullen met een snelheid van 120 km. per uur rijden tusschen Brussel en Gent, en van 140 km. per uur tusschen Gent en Brugge. Het traject Brugge-Brussel in 47 min. beteekent een commercieele snelheid van 120 km. per uur.

* * *

BELGISCH-LUXEMBURGSCHE VRIENDSCHAP

Als er in België iemand de Belgisch-Luxemburgsche vriendschap in de hand werkt, dan is het wel de h. Polydoor Verscheure, zijn echtgenoote alsmede zijn moeder.

Men zal zich herinneren, dat hij tal van Luxemburgsche personaliteiten naar Oostende uitnoodigde en thans heeft hij nog meer verwezenlijkt met het Luxemburgsch Paviljoen tot stand te brengen op den Zeedijk.

De inhuldigingsplechtigheid heeft plaats gehad in aanwezigheid van talrijke personalietiten waaronder wij aanstippen: de hh. Kolonel Moors, Verschelde, van het Ministerie van Zeewezen; Porta, volksvertegenwoordiger; Lefèvre, konsul van Nederland. De Luxemburgsche regeering had zich laten verontschuldigen en had opdracht gegeven aan den h. Verscheure het paviljoen in haar naam te openen.

De h. Verscheure sprak bij deze gelegenheid een rede uit waarin hij herinnerde aan de vriendschapsbanden die beide landen vereenigen.

Ook herinnerde hij eraan, dat Koning Albert, toen hij nog prins was, in dit gebouw gelogeerd heeft alvorens naar Kongo te vertrekken. Dit was de gelegenheid om een plaat in te huldigen, werk van den Oostendschen beeldhouwer Daniel Devriendt.

Een heildronk werd ingesteld op beide landen en het Paviljoen werd open verklaard.

GESTOLEN PORTEFEUILLE GEVONDEN

Op het Wapenplein werd een paar dagen geleden een diefstal gepleegd van een brieventasch, inhoudende 6000 fr. In een koffiehuis, aan de Groentemarkt, stelde men vast dat de waterbak van het W. C. niet meer werkte. Bij nader onderzoek vond men er de gestolen, ledige brieventasch in. Men vermoedt dat de dief er zich aldaar zal van ontdaan hebben.

* * *

PLAATS VAN ADJUNCT-POLITIECOMMISSARIS

Een plaats van adjunct-politiecommissaris is te begeven.

Om in aanmerking te kunnen komen moeten de candidaten ten minste 25 en ten hoogste 30 jaar oud zijn (uitzondering wordt gemaakt voor de oudstrijders, wier maximum ouderdom vastgesteld is op 40 jaar).

De postulanten moeten ook voldaan hebben aan de onderrichtingen van de militiewet.

Bij de plaatsaanvraag hoeven getuigschriften gevoegd waarbij gestaafd wordt: a) dat de aanvrager voldaan heeft aan de militiewet; b) van Belgische nationaliteit is; c) van goed gedrag en zeden is; d) dat de aanvrager voldaan heeft aan de proeven opgelegd door Kon. Besluit van 6 Maart 1935.

De aanvragen met de getuigschriften moeten ingediend zijn uiterlijk op 29 Juli 1939.

Na dien datum komen ze niet meer in aanmerking.

De wedde is vastgesteld op 22.250 fr. met een massa van 1.068 fr.

Vereischte gestalte: 1,70 m.

⁂

PROVINCIAAL STEUNFONDS VOOR DE WEDUWEN EN WEEZEN DER KROOSTRIJKE GEZINNEN VAN W.-VL.

Afdeeling Oostende. — Op Zondag 16 Juli e.k. zal alhier een algemeene Bloempjesverkoop plaats hebben waarvan de totale opbrengst ten goede komt aan voornoemd Steunfonds. Het Bestuur houdt er aan langs dezen weg zijn welgemeenden dank te betuigen voor den sympathieken steun, waarvan de Oostendsche bevolking verleden jaar blijk gegeven heeft door het koopen van ons bloempje. Het rekent dit jaar nogmaals op de algemeene medewerking om dit uitmuntend menschlievend werk te ondersteunen. Volgende cijfers alleen zullen de meest onverschilligen overtuigen:

Vanaf 1 Juli 1937 tot 30-6-1939 werd aan 17 weduwen van het gewest Oostende een hulpgeld uitbetaald voor een totaal bedrag van 11.950 fr. Daarin komen 2 hulpgelden van 2100 fr., 1 hulpgeld van 2000 fr., 1 hulpgeld van 1200 fr., 2 hulpgelden van 800 fr., 1 hulpgeld van 500 fr., 1 hulpgeld van 400 fr., 2 hulpgelden van 300 fr., 1 hulpgeld van 250 fr., 6 hulpgelden van 200 fr.

Dit volgens het aantal kinderen ten laste. Zij dus 17 huisgezinnen die door ons West-Vlaamsch Steunfonds geholpen werden in enkele maanden tijds. Gezien het edel doel zal niemand weigeren om eene weduwe te helpen en een weezentraantje te drogen.

Onzen innigen dank bij voorbaat, en niet het minst den dank onzer West-Vlaamsche Weduwen en Weezen, is U verzekerd.

⁂

Kunnen van het Steunfonds genieten: de gezinnen waarvan de vader, hoofd van het gezin, komt te sterven en mits:

1) De weduwe niet ouder is dan 60 jaar.

2) Haar gezin op den datum van het overlijden sedert minstens 6 maanden bij dit steunfonds als lid aangesloten is.

3) De aanvraag om uitbetaling moet ingediend worden binnen de 2 maanden na het overlijden, bij den secretaris van de plaatselijke afdeeling, Stadhuis, Kamer 111, 2e verdiep.

BILJARTFABRIEK
Occasies — Vermakingen — Toebehoorten
Specialiteit van Biljartstokken — Bakspelen
Verzorgd werk — Matige prijzen
Huis DE MEYER
GROENSELMARKT, 2 OOSTENDE
Telefoon Oostende 73733

GEWELDIGE KEREL

Karel Thijs moest opgeleid worden wegens dronkenschap. In het politiebureel gekomen, smaadde hij de agenten en pleegde opstand, daarbij een ruit stukslaand.

⁂

NATIONALE MAATSCHAPPIJ VAN BUURTSPOORWEGEN

Uurtabel van Tram 3 (gebarreerd) van 1 tot 31 Juli en van 23 Oogst tot 4 Sept.:

Op de werkdagen

Vertrekuren van het Kaaistation: 6.00, 6.30, 6.45, 7.00, 7.15, 7.30, 7.36, 7.42, 7.48, 7.50, 7.54, 7.58, 8.00, 8.06, 8.15, 8.30, 8.45, 9.00, 9.15, 9.30, 9.45, 10.00, 10.15, 10.30, 10.45, 11.00, 11.15, 11.25, 11.30, 11.35, 11.45, 11.54, 12.00, 12.03, 12.18, 12.30, 13.00, 13.30, 13.45, 14.00, 14.30, 15.00, 15.30, 16.00, 16.30, 17.00, 17.30, 18.00, 18.30, 19.00.

Vertrekuren van de Vischmijn: 6.15, 6.45, 7.00, 7.15, 7.29, 7.30, 7.42, 7.45, 7.48, 7.54, 8.00, 8.02, 8.06, 8.12, 8.15, 8.20, 8.30, 8.45, 9.00, 9.15, 9.30, 9.45, 10.00, 10.15, 10.30, 10.45, 11.00, 11.15, 11.30, 11.40, 11.45, 11.50, 12.00, 12.06, 12.15, 12.30, 12.45, 13.15, 13.45, 13.57, 14.15, 14.45, 15.15, 15.45, 16.15, 16.45, 17.15, 17.45, 18.15, 18.45, 19.15.

TOMATEN CIRIO NAPELS
WERKELIJK ITALIAANSCH

TOELATINGEN TOT BOUWEN

Lanoye Albert: veranderingswerken, Handelstr.; Vanhoutte Romain: bouwen 2 W. C.'s, St. Franciscusstr. 2; Vannetelbosch Felix: oprichten marquise, Albert I Promenade 2; Mensaert H.: vergrootingswerken, Ste Catharina Polderstr. 42; Daems René: bouwen huis, Steenenstraat; Linden Maurice: heropbouwen afsluiting, Albert I Promenade 54.

* * *

BOND DER KROOSTRIJKE GEZINNEN

Afdeeling Oostende. — De leden die begeeren deel te nemen aan het Provinciaal Congres te Poperinge, op Zondag 13 Augustus, gelieven zich aan te melden op ons Secretariaat, Stadhuis-Kamer 111, iederen Dinsdag van 18 tot 20 uur, of bij den Voorzitter van 18 tot 19 uur. Het Bestuur zou, naar gelang het getal deelnemers, een aangenaam uitstapje, aan voordeelige voorwaarden, naar Poperinge, Kemmelberg en Ieper, willen inrichten.

Ouders, uwe kinderen deden al een uitstapje op het einde van het schooljaar. 't Is thans uwe beurt om eens een vacantiereisje te doen. Wie gaat er mede?

FEEST IN DE «FROID INDUSTRIEL»

Ter gelegenheid van den nationalen feestdag wordt aan negen werklieden van de «Froid Industriel» het nijverheidseereteeken van 1e klas uitgereikt. Het toekennen van deze eervolle onderscheiding valt samen met het 25-jarig bestaan der maatschappij. Te dier gelegenheid gaat op Zaterdag 15 Juli, te 17 uur, een feest door in hare lokalen.

Toekomende week komen wij hierop terug.

⁂

EVENEENS GESLAAGD

Bij het ter pers gaan, vernemen we dat volgende studenten ter Hoogeschool van Gent nog geslaagd zijn:

Graad van kandidaat in de Wetenschappen: a) voorbereidend tot de licenciaten, wiskunde, 2e proef. — Met onderscheiding: Calmeyn Robert. Op voldoende wijze: Albert Martens.

b) Voorbereidend tot de artsenijkunde, 1e proef. — Op voldoende wijze: Henri Reynaerts.

Graad van licenciaat in de Wetenschappen, wiskunde, 1e proef. — Op voldoende wijze: Maurice Gerard.

Onze beste gelukwenschen!

Onfeilbaar geneesmiddel voor EKSTEROOGEN, WEEREN
Anticors Schmitz
50 jaar succes
Alleenlijk bereid:
KURSAAL APOTHEEK
M. WANDELS
Marie-Joséplaats, 6 - Oostende
Algemeen agent der Cyphoids

VELODIEFTE

Mej. Geraldine Salliau heeft klacht ingediend voor het verdwijnen van haar velo, dragende de nummerplaat 200078. De velo werd gestolen op de Visschersplaats. — O.

* * *

GIFTEN

Den Heer Burgemeester werden volgende sommen gestort:

10 fr. door tusschenkomst van de «Zeewacht». Dit bedrag komt ten goede aan de weezen.

28 fr. door den heer J. Decock, café «Oesterpark», Congolaan 97, ter gelegenheid van het zingen van een lied door den heer E. Borgoo. Dit bedrag komt ten goede aan het weduwen- en weezenfonds N.S.B.

VOOR UW VERVOER - Afhaling en Bestelling
Odilon Verlinde
ten huize
Tel. 71532 Privé 71159

HET STATION VAN DE CARFERRY

dat op den oever van de havengeul wordt opgericht, is reeds zoover gevorderd, dat men al het torentje zien kan, hetwelk in het midden van het gebouw zal oprijzen.

Deze bouw in beton gaat wonderbaar snel vooruit en van in de Paulusstraat kan men reeds het nieuw station zien. De toren zal zelfs juist in de as van deze straat liggen.

Het is oprecht jammer dat dit niet reeds dezen zomer klaar kon wezen. Werklieden zijn druk bezig met de plaveiing van de belendende straten.

⁂

«OSTENDE-PLAGE»

Het Galafeest der Baden ingericht door «Ostende-Plage» op Zondag 9 Juli jl., heeft een welverdiende bijval gehad en een talrijk en elegant publiek woonde deze voorstelling en de verkiezing van de schoonste baadster van Oostende bij.

De laatste nieuwigheden van pyjamas, bad- en strandkostumen werden door de volgende huizen voorgesteld: Etablissements Lavog; de Groote Magazijnen «A l'Innovation»; het huis «Noterdam», Ad. Buylstraat; het huis «Denise Van Lede», Kapellestraat.

Onder een dertigtal deelneemsters, werd Mej. Gisèle Grimbot (nr. 20) tot de schoonste baadster van Oostende verkozen, met als eeredames Mej. Jeanne Devroy (nr. 4) en Marie-Louise Caudron (nr. 8).

Onder toejuichingen van het publiek, werden hen bloemen aangeboden door Miss België, die, buiten mededinging, deelnam aan de voorstelling.

De aanwezigen werden bekoord door het uitvoeren van enkele welgeslaagde dansen en balletten door de kleine leerlingen van Meester Sacha Ravinsky.

BEIAARDCONCERTEN

Alle Maandagen, Donderdagen en Zaterdagen, van 11 tot 12 uur, en elken Donderdag van 19.30 tot 20.30 u., worden groote beiaardconcerten gegeven.

⁂

REUSACHTIG KUNSTVUURWERK

Ter gelegenheid van de Nationale dag, op 21 Juli a.s., heeft de feestcommissie voorgesteld een reusachtig kunstvuurwerk te doen plaats vinden.

Dit vuurwerk zal afgestoken worden ter hoogte van de badinstellingen, tusschen de Kemmelbergstraat en de Parijsstraat.

* * *

VECHTPARTIJ

Verbruikers kregen het aan den stok in een koffiehuis aan het Wapenplein. Het ging er hevig aan toe, in zoover dat de Engelschman William Farrington slagen uitdeelde aan Maria Swaelens, wonende Belpairestraat.

Een gebuur, Andrias Bertrams, wou tusschenbeide komen, maar vrouw Farrington moeide er zich mee. Hij werd zoo deerlijk toegetakeld dat een geneesheer hem moest verzorgen.

BERICHT AAN DE VISSCHERS

Om goed de «Koolzakken» anders gezegd de kustwachters te zien afkomen, gebruikt de verrekijkers van de

LUNETTERIE BELGE
4, KAPELLESTRAAT, 84 — OOSTENDE
(rechtover de Cinema Caméo)
Alle vermakingen aan de genadigste prijzen.
Groote keus van Barometers.

CINEMAS

RIALTO

Roland Toutain, Jean Mercanton in Drie van St. Cyr». — Bobby Breen, Leo Carillo in: «De kleine Visscher van San-Francisco.

Kinderen toegelaten.

REX-CINE

Tyrone Power, Alice Faye, Don Ameche in «Brand in Chicago». — Fernandel in: «Barnabé».

Kind. toegelaten.

RIO-CINE

Joe Penner in «Nieuwe Gezichten 1939». — Françoise Rosay, Michel Simon in «De Beek».

Kinderen niet toegel.

ROXY (gewezen Odéon)

Zelfde programma als in Rex-Ciné.

CINE-PALACE

«L'Ennemie bien-aimée», met Merle Oberon en Brian Oherne. — «Goldwyn Follies», met Ad. Menjou, Andrea Leeds. — Wedstrijd wereldkampioenschap zwaargewicht Joe Louis-Tony Galento.

FORUM

Lida Baarova en Mathias Wieman in «Is het een Spion?» — Errol Flynn, Olivia de Havilland in «De Avonturen van Robin Hood».

CAMEO

William Powell, Myrna Loy in «Dubbel Huwelijk». — Jean-Pierre Aumont, Jany Holt in «Het Paradijs van Satan».

Kinderen toegelaten.

STUDIAC

De reis om de wereld in 60 minuten.

Kinderen altijd toegelaten.

CINE OPEX

«Cain en Mabel», met Clark Gable en Marion Davies. — «Het wilde Dier», met Satan, Barton Mc Lane.

Kinderen toegel.

Een Schitterende Tentoonstelling
IN DE MEISJESBEROEPSSCHOOL

Voor hen die uit nieuwsgierigheid of belangstelling de school van de Stockholmstraat bezocht hebben, waar na het afgeloopen studiejaar de voortbrengselen van den handen- en geestesarbeid der leerlingen worden tentoongesteld, is thans het bewijs geleverd dat deze school gerust mag geteld worden onder de beste onderwijsinrichtingen van dien aard van gansch het land.

Dit is trouwens de bekentenis die we van zeer bevoegde zijde vernamen en die we hier met des te meer genoegen opnemen, daar we weten hoe Mevrouw Sacré en de leden van het schoolcomité en het onderwijzend personeel noch tijd noch moeite hebben gespaard om in twee jaar tijds deze school op te werken tot een modelinrichting, waar niet alleen een beroep aan de meisjes wordt aangeleerd, maar ook nog jonge leerkrachten worden gevormd in de zoo pas verleden jaar gestichte normaalafdeeling.

Ook deze stichting verdient vermelding gezien aldus de toekomst en de ontwikkeling van de school verzekerd worden.

Het is te hopen dat het stadsbestuur wat meer aandacht zal wijden aan den toestand van de onderwijskrachten, wier barema en benoemingen in vele opzichten nog dienen geregeld te worden.

We verwonderen ons er ook over dat het stadsbestuur van de opening dezer schitterende tentoonstelling geen officieele plechtigheid heeft gemaakt en betreuren dat vele menschen daardoor niets afweten van al het goede en het nuttige in deze school dit jaar voortgebracht.

PARK LEOPOLD

Op Zaterdag 15 Juli, te 21 uur, heeft het openluchtfeest plaats, ingericht door de stadsscholen Louisa-Maria (Mevr. Ureel); Maria-Hendrika (mevr. Vannoten) en Albert (mr. K. Savonie).

De kinderen zullen opvoeren «Doornroosje of De Schoone Slaapster uit het Bosch», zangspel in 2 bedrijven, 3 tafereelen, door K. Savonie en A. Mouqué.

Mevr. F. Van Vlaanderen-Bogaert, 1e prijs van zang en deklamatie aan ons Conservatorium, verleent kosteloos haar medewerking. Zij zal de rol vertolken van de «Heks» in bedrijf I en van de «Oude Spinster» in de tafereelen.

De spelleiding werd toevertrouwd aan mevr. S. Versyp. Orkestmeester A. Mouqué zal zelf zijn werk leiden.

* * *

KINDERLIJKJE IN EEN VUILNISBAK

De huisbewaarder van de tennis courts van het Palace Hotel heeft Dinsdag een akelige ontdekking gedaan.

Terwijl hij zijn morgenwandeling deed zag hij een toegebonden pak in den vuilnisbak liggen waarop bloedsporen voorkwamen. M. Decock opende het pak en was niet weinig verbaasd er het lijkje in te vinden van een pasgeboren kind, gewikkeld in een doek.

Commissaris Goethals stelde een onderzoek in. Men vermoedt dat het pak aangebracht werd per auto en niet noodzakelijk moet voortkomen van iemand die te Oostende vertoeft.

* * *

VERKEERSONGEVALLEN

Op den hoek van de Sint-Petersburgstraat botste de wielrijder Arthur Fordham op de wielrijdster Alice Halme, wonende Stationstraat, Zandvoorde. De wielrijdster kwam met geweld op de straatsteenen terecht en bleef bewusteloos liggen. Het slachtoffer werd naar het hospitaal ter verzorging overgebracht.

— Op de de Smet de Nayerlaan had een botsing plaats tusschen den auto van den h. Vieren en deze van den stadsreinigingsdienst, bestuurd door Hendrik Vermeire. Bij de botsing werd Edmond Christiaens, wonende Lijnbaanstraat, gewond.

De auto van Rafaël Debailly, uit Koekelare, botste op een postbus van de Ad. Buylstraat. De postbus werd beschadigd.

— Botsing tusschen de autos van Werner Neirlinck, Vrijheidstraat, en Fr. Casteleyn, Gerststraat. Stoffelijke schade.

— Een botsing tusschen de autos van Edmond Meyers en Karel Verheyen, veroorzaakte stoffelijke schade.

De Verdwijning van Logie

Wij meldden destijds de verdwijning in geheimzinnige omstandigheden van Frans Logie, muzikant bij het 3e Linieregiment te Oostende. Zijn vrouw verklaarde hem voor de laatste maal gezien te hebben op 31 Mei. Zijn vrienden en kennissen zagen hem voor het laatst op 26 Mei.

Vrouw Logie scheen niet ongerust over deze vermissing. Zij was van oordeel, dat zij wel nieuws van haar man zou ontvangen als hij ter bestemming was gekomen. Zij diende dan ook geen klacht in, maar trachtte de muziekinstrumenten en boeken van haar echtgenoot te verkoopen, inroepende dat hij haar daartoe mondeling gemachtigd had vóór zijn vertrek, in de richting van de Zeestatie.

Nochtans gingen de tongen er op los. Er werd gezegd dat Logie geen redenen had om te verdwijnen. Binnen een paar dagen moest hij zijn maandloon ontvangen. Hij was zoo pas aangemonsterd bij een orkest in een dansgelegenheid aan de Van Iseghemlaan en was zeer tevreden dat hij kortelings op pensioen zou gesteld worden. Hij was van zins geweest nog bij te teekenen. Dan kwam de verdwijning, met het gevolg dat Logie aangeschreven werd als deserteur en gansch zijn loopbaan, waarvan hij nochtans veel hield, gebroken scheen.

Verklaringen van de vrouw

Vrouw Logie was van oordeel, dat hij vertrokken was met een andere vrouw uit Meenen of Kortrijk. Hij was volgens haar in gezelschap van een vrouw, die geld zou bezitten, en daarom juist zou Logie zijn muziektuigen niet medegenomen hebben.

Het Parket onderzoekt

Onverwachts heeft thans de zaak een eigenaardige wending genomen. Op bevel van het parket te Brugge werd een huiszoeking uitgevoerd ten huize van mevrouw Logie.

Wat deze huiszoeking opgeleverd heeft wordt door de politie, die onder bevel stond van adjunkt-kommissaris Beauprez, geheim gehouden. Ook werd mevr. Logie langdurig ondervraagd en ten slotte Donderdagnamiddag naar Brugge opgeleid om er ter beschikking gesteld te worden van den onderzoeksrechter.

Te Oostende vraagt men zich af of men naar de ontknooping gaat van deze duistere zaak.

Op te merken valt, dat vóór enkele dagen mevr. Logie een regenmantel van haar man is gaan afhalen in een winkel. Deze mantel was er gebracht door een kennis van Logie en hij zelf was slechts in het bezit gekomen van het bewijs op 25 Mei. Dien avond zou ook Logie alvorens te vertrekken zooals zijn vrouw beweert, haar gezegd hebben zijn mantel af te halen, zooals hij haar zegde zijn instrumenten af te halen.

Niet teruggevonden

Allerlei geruchten doen verder de ronde. Zelfs werd verteld dat het lijk van Logie teruggevonden werd in den beirput en dat het hoofd gekloofd was. Dat is naderhand onwaar gebleken.

Anderen melden dat hij naar het buitenland is gevlucht, maar dan stelt zich de vraag waarom?

En waarom zou hij zijn vrouw laten aanhouden zonder teeken van leven te geven?

Het onderzoek wordt voortgezet te Oostende en te Brugge. Maandagmorgen werden te Brugge een aantal muzikanten van het 3e Linie ondervraagd. Ook de oudste zoon van Logie kwam voor den onderzoeksrechter.

Een tweede huiszoeking werd Zaterdag uitgevoerd in de woning van Logie. Het is vermoedelijk daaruit dat de legende van het gevonden lijk gesproten is.

Mevrouw Logie voor de Raadkamer

Ondertusschen werd zijn vrouw naar Brugge opgeleid en verscheen zij Dinsdag voor de Raadskamer. Het aanhoudingsmandaat werd verlengd voor een maand. Het staat thans vast dat de laatste persoon die Logie gezien heeft den 26 Mei een sergeant is van het 3e Linie, die vergezeld van zijn vrouw een glas dronk in een herberg op de wijk Hazegras dichtbij de kazerne.

Logie zou deze herberg verlaten hebben rond 3 uur 's nachts. Alhoewel het uitgemaakt is dat hij enkele glazen bier gedronken had, mag niet gezegd worden dat hij onder invloed was van den drank. Het is vanaf het oogenblik dat de muzikant deze herberg verlaten heeft dat men zijn spoor kwijt raakte.

BRAND

In het paviljoen van Luxemburg, op den Zeedijk, dat voor enkele dagen ingehuldigd werd, is de brandweer omstreeks den middag moeten optreden om een brand te bestrijden, die zich had voorgedaan in de kelderingen, waar de verwarmingstoestellen staan. Dank zij een snel optreden, kon het gevaar bedwongen worden.

CASINO - KURSAAL

PROGRAMMA VAN 17 TOT 23 JULI 1939

ALLE DAGEN. — Om 3 u.: Symphonisch Concert. — 4 u.: Orgelconcert. — Van 5 tot 7 u.: Thé-Dansant. — Om 9 u.: Groot Symphonisch Concert. Na het Concert, Soirée dansante.

Het Groot Orkest onder de leiding van den heer Emiel De Vlieger.

MAANDAG 17 JULI. — Om 9 u., Albert Mancel, van den K. Muntschouwburg.

DINSDAG 18 JULI. — Wagner-Festival, met de medewerking van Bertha Briffaux, van den Bayreuth Schouwburg.

WOENSDAG 19 JULI. — René Costy, violist.

DONDERDAG 20 JULI. — Om 3 u., Groot Kinderbal, onder de leiding van Mevr. Hanicq.

Om 9 u., Yvonne Ysaye, van den K. Muntschouwburg.

VRIJDAG 21 JULI. — Ter gelegenheid van het Nationaal Feest, galaconcert met Claudine Boons, van den K. Muntschouwburg.

ZATERDAG 22 JULI. — Jean Stokking, tenor van de Opéra-Comique.

ZONDAG 23 JULI. — Clara Clairbert.

In de dancing der «Ambassadeurs» en in de Night Club der «Nuits Cubaines»: de beste attracties. — Orkesten: The Lecuona Cuban Boys, The Lanigiro's, Gerrebos Orchestra.

* * *

Met de tweede helft van de maand Juli begint, voor het Casino-Kursaal zooals voor het geheele zomerseizoen, de reeks der «groote» weken. Oostende is weer de zomerhoofdstad van België geworden.

De programma's, in de Kursaal, worden veelvuldiger en meer omvangrijk. Na den avond van Maandag 17 Juli, waarop men de schoone stem van Albert Mancel zal hebben gehoord, krijgen we Dinsdag 18n. om 9 uur, een Wagnerfestival, met onze schitterende Wagnerzangeres Berthe Briffaux. 's Anderdaags zal een onzer beste Belgische violisten van de nieuwe generatie René Costy, de rei der klassieke concerten inhuldigen. Donderdag 20 Juli, om 3 uur, noodigt de sympathieke Mevr. Hanicq onze kleinen tot een groot Bal bijzonder te hunner intentie ingericht, terwijl dan 's avonds Yvonne Ysaye enkele keurstukken zal voordragen. Het Galaconcert van ons Nationaal Feest zal opgeluisterd wowrden door Claudine Boons, die zich opgewerkt heeft tot eene der beste soprani van den Muntschouwburg. Zaterdag 22 krijgen we een debuut te Oostende: de tenor Jean Stokking, van de Opéra-Comique, die een orgaan bezit van een bijzonder metaal. En ten slotte zullen we op Zondag 23 eens te meer de groote Belgische soprano, Clara Clairbert, kunnen toejuichen. Al deze concerten staan onder de geprezen leiding van den heer Emiel De Vlieger.

In de «Ambassadeurs» en de «Nuits Cubaines» wordt intusschen voor een lustig en onvermoeibaar animo gezorgd door de Lecuona Cuban Boys, het Gerrebos Orchestra en de Lanigiro's.

DE KUNSTTENTOONSTELLINGEN

Terwijl in het Salonnet de jonge Oostendsche schilder Maurice Boel enkele zijner nieuwste werken tentoonstelt, dewelke aandacht verdienen wegens hun oorspronkelijkheid en hun frissche kleuren, vindt men in de Groote Zaal der 1ste verdiepig teekeningen, schilderwerken en beeldhouwwerken van andere uitmuntende artisten onzer stad: Leon en Pieter Verbeke, G. Sorel en F. Ollivier. In de galerij bemerkt men aantrekkelijke doeken van A. Schyrgens en Mevr. Visart de Bocarmé.

Van 16 tot einde Juli zal het Salonnet bezet zijn door den knappen Brugschen schilder José Storie; in de Groote Zaal zullen de werken worden tentoongesteld van een Gentschen groep, samengesteld uit de hh. Antheunis, beeldhouwer, Coddron, De Budt, Nuyttens Sybrands, Van Cauwenbergh en Van Lerberghe, schilders.

BURGERLIJKE STAND

GEBOORTEN

30 Juni. — Pierre Decerf van Richard en Maria Acken, St. Franciscusstr. 51a.

1 Juli. — Roger Wantiez van Jean en Agnes Demey, Noord Eedestr. 4.

3. — Jean Danni van Antoine en Georgette Borny, woont te Klemskerke; Julien Delanghe van Petrus en Juliana Clement, Gistelstw. 39.

5. — Myriane Casselman van Omer en Solange Henriet, woont te Zandvoorde.

6. — Maurice Englebert van Maurice en Maria Danneel, Aartshertoginnestr. 26; Marcel Daelman van Raoul en Cesarine David, Schietbaanlaan 87; Vivianne Vercouillie van Victor en Magdalena Janssens, Nieuwpoortstw. 519.

7. — Christiane Dewaele van Robert en Margareta Mostaert, Voorhavenl. 55.

8. — Suzanne Collin van Jakob en Dionysia Barremaecker, Weidestr. 13.

OVERLIJDENS

1 Juli. — Lodewijk Timmermans, 66 j., wed. Antoinette Leclercq, echtg. Clementina Hardy, Vlaanderenstr. 78; Eduard Everaert, 51 j., wed. Bertha De Brock, Johanna Du Gardin, echtg. Margriet Desmet, Plantenstr. 92; Rosalia Verbrugghe, 83 j., wed. Peter Rynjeko, Lijndraaiersstr. 14; Kamil Caytan, 52 j., wed. Emma Strubbe, echtg. Stefania Hollevoet, Vredestr. 31.

2. — Roger Goddemaer, 3 m., Frère Orbanstr. 60; Maria Dewitte, 72 j., echtg. Theofiel Parrein, Beekstr. 3.

3. — Julius Buysschaert, 78 j., echtg. Adolfina Rutsaert, Gen. Jungbluthl. 22; Peter De Lange, 18 j., ongeh., Blauw Kasteelstr. 16.

4. — Adronia Vansteenkiste, 64 j., wed. Leo Vanzuyt, echtg. Kamiel Velle, Weeshuisstr. 1a; Elza Pylyser, 18 j., ongeh., Mariakerkelaan 119; Johanna Deputter, 37 j., echtg. Gaston Degraux, Torhoutstw. 85.

6. — Clementina Roose, 86 j., wed. Jan Eerebout, Warschaustr. 16; Emiel Cheruy, 57 j., wed. Louisa Therasse, Oude Molenstr. 10; Juliaan Scherre, 49 j., ong., woont te Elsene.

HUWELIJKEN

4 Juli. — Nooteboom Albrecht, zaakvoerder en Vieren Nelly.

8 Juli. — Gaston Moens, scheepsbouwkundige en Lydie Huysseune; Louis Verbiest, werkman en Anna Vanhoeck; Paul Vandergucht, onderluitenant bij 't leger, en Ghislaine Jacquemain

Leerrijke Reportage

Op een Vischbak naar IJsland

door Jef Van Wynsberghe

IX

HET KUISCHEN EN WEGBERGEN VAN DE VISCH

Pas lag de vangst op het dek, of onmiddellijk werd het net grondig nagezien en oogenblikkelijk hersteld. Vooral de mazen langsheen de bovenpees en den loodzeiler werden op verschillende plaatsen met geteerde touwen verstevigd.

Heel dien tijd werd er geen sekonde opgekeken, geen enkele grap geroepen, geen enkele haal aan 'n sigaret gedaan : alle aandacht, alle aktiviteit van al de dekmannen concentreerde zich intens op het net, op de kuul.

De mousse wond gejaagd lange einden geteerde touw op, op vrije houten breinaalden, welke hij vlak in 't bereik legde der breiende en bindende mannen...

Eindelijk klaar !...

De stuurman knoopte — onder toezicht van den kapitein — de pooklijn aan 't gat van de kuul. Een scheepstouw werd met ijzeren ring en erin-sluitenden-haak om 't net gesloten. Een kabel loopende over hooge katrollen van 't scheepstouw naar de windas, werd een eind opgewonden, zoodat het zware net de hoogte inrees, over boord geduwd werd... De qindas werkte opnieuw, liet het net tot bijna op het water zakken : het scheepstouw werd van rond de « korre » losgemaakt, zoodat ze met een plons in zee pletste, en zich door de drijvende aluminiumbollen waaierig uitspreidde, om dan onder de zwaarte van den loodzeiler zachtjes te zinken.

Dat was 't preciese moment waarop de marconist 'n belsignaal naar de machinekamer zond, waarop onmiddellijk de boot zich weer in beweging zette, de stalen kabels afrolden en toelieten dat de « korre » dieper zonk tot op den zanderigen bodem. De berden werden weer aan de vierende kabels vastgemaakt en over boord gelaten. De kapitein holde de trappen van de commandobrug op, maneuvreerde zelf het stuurrad, om de berden en het net de goede ligging te geven.

Een nieuw belsignaal naar de machinekamer, een order van den kapitein door de roepbuis naar den « Meester » : « Gewone vaart !... Wij malen !... »

Daarmede werd de eerste korring volbracht, en de tweede ving aan.

●

Doch nu wachtte de dekbemanning een nieuw werk : het kuischen, wegbergen en conserveeren van de visch.

Ook dat speciale en zeer belangrijke werk moest in snel tempo onverlet uitgevoerd worden. Want de bemanning moest er mee volledig klaar zijn vooraleer de nieuwe vangst visch op dek zou gegooid worden : weze in de eerste twee uren.

Eenieder van de dekbemanning had nu weer zijn eigen werk. De kapitein stond en bleef persoonlijk aan het stuurrad. De stuurman met de twee licht en de vier gewoon matrozen hadden zich met de hooge waterdichte laarzen te midden de visschen geplant, met het geopend glanzend poignardmes in de rechter hand. Linker wijsvinger en duim grepen diep in beide verglaasde oogen van den kabeljauw, hieven den visch in de hoogte : slechts één enkel moment, want op 't zelfde oogenblik plofte 't scherpe poignardmes, met korten stoot, precies onder de keel in den mooien witten ronden buik. Met één mestrok werd de buik opengereten, zoodat de ingewanden er uitpuilden. Een handige greep, een knip en de groote mooie lever was los en vloog naar een mand, waarin die deelen opgehoopt werden. Een nieuwe knip met 't vlijmscherpe mes, en de magen en darmen vlogen met een zwaai over boord in zee, waar de honderden meeuwen er schreeuwend om vochten. De van ingewanden ontdane visch werd dan met krachtigen zwaai in één der linker bakken van het voordek gegooid. Zoo werd de eene groote ronde visch na den anderen opengesneden en de ingewanden uitgehaald : die bedrijvigheid heet in de visscherstale : « de visch **gutten**!»

Het gutten is noodig om 't bederf van den visch te voorkomen, door het rotten van den lever, door de ontbinding der gal en van de traan.

Maar niet alle visch werd gegut : de roode boonen werden onopengesneden rechtstreeks in manden geworpen. Andere visschen integendeel, zooals de zeekat, werd ook den kop rats afgesneden. Alle kleine vischjes en tuig dat niet kon bewaard worden of dat niet loonend genoeg was, bleef liggen, om dan met de restende vuiligheid over boord gegooid te worden.

Het gutten is niet zoo heel gevaarloos alsdat men wel zou kunnen denken. Immers, het heen en weer wiegen, schommelen, rollen van den vischbak, vereischt dat de gutters stevig op hun voeten staan, nooit over de gladdigheid van visschen of brokken ingewanden uitglijden en aldus zichzelf of makkers met 't scherpe mes kwetsen. Daar komt dan nog bij, dat het meer dan eens gebeurt dat een rustig-liggende lichtgroen grijs bespikkelde kabeljauw bij 't vastpakken onverwachts 'n plotsen ruk, 'n geweldige zwaai, een harden slag geeft, die op hetzelfde moment den pols lam legt of de hand ontwricht. Zelfs wanneer alles op zijn best gaat, wanneer er zich geen enkel ongeluk voordoet, dan nog is 't gutten een zware karwei. Immers, 't vereischt niet alleen een bijzondere handigheid om de gladde beesten op te pakken en vast te houden, maar het is ook bijzonder vermoeiend: die kerels wegen doorgaans vijf à tien kilo, soms meer. Wanneer men nog bedenkt dat 't gutten in diep voorovergebogen houding gebeurt, gedurende één à twee uren, dan kan men begrijpen dat dit ruimingswerk 'n afmattende taak is.

Ergo : men mag geenszins vergeten dat er ook bij dagvorst, bij nachtelijke koude, in hagel-en sneeuwbuien moet gegut worden. Ook wanneer de zee wild golft, wanneer geweldige watermassa's over 't dek slaan, en de gutters 'n moment volledig overgulpen, zelfs met 'n smak tegen 't dek neerkletsen. Almaardoor moet dan ook gegut worden, opdat de vangst volledig zou geruimd en geborgen zijn, vooraleer de nieuwe vangst uit zee bovengehaald en op 't dek gelost wordt.

Bij 't gutten werd de geruimde visch niet goed kome het uit in de linker compartimenten gegooid. Want onderwijl werd reeds een eerste groot assortiment gedaan : de kabeljauwen samen, de koolvisschen bijeen, de schelvisschen op één hoop, de gullen apart, de lengen afzonderlijk, de mooie meiden fij elkaar. De soorten, waarvan er weinig waren, werden in afzonderlijke manden geworpen: in « **bennen** », zeggen de visschers. Ieder « ben » weegt een 40 kilo.

Nog vóór het gutten begon, was de kok een eerste maal visch aan 't uitzoeken : de kapitein en de mannen — en ik vooral — hunkerden om 'n porsie lekkere versche visch binnen te spelen. 'n Warm porsie in de koude nacht zou deugd doen.

Onder 't gutten sleepte de marconist het eene mandje lever na andere naar 't achterdek, waar een stoker met een speciaal apparaat er de olie uit perste : die olie werd dan in een tank bewaard, en mocht bij de thuiskomst ten profijte van de bemanning verkocht worden.

●

Na het gutten werd de visch met een waterslang in massa afgespoeld : met zeewater, zoodat bloed en stukken viezigheid stralen onder de schotten door, een uitweg vond, naar de wandgaten waar het met water van het dek wegliep.

Op dat moment werd een ruimluik op het voordek geopend, en de stuurman, waarna de twee licht matrozen, lieten zich naar beneden vallen. Zij zouden alvast de ruimschutsels in orde brengen en een deel ijs kappen om er de gekuischte visch weg te bergen en te bewaren.

Het bewaren van de visch is natuurlijk van enorm groot belang. De stuurman staat er persoonlijk verantwoordelijk voor. Hij, en hij alleen, moet er voor zorgen dat de visch er heel versch en lekker uitziet, wanneer zij na de nog tien dagen korre en de nog vijf dagen terugvaren en één dag lossen — weze na zestien dagen — in de vischmijn te Oostende aan de vischhandelaars te koop geboden wordt.

Daarom diende, in de eerste plaats, de visch sekuur gekuischt te worden. Na de eerste massale afspoeling werd ieder visch nog eens apart uitgespoeld en gewasschen. Want de kleinste hoeveelheid bloed of onreinheid, die in de kieuwen zou blijven haperen, kan immers oorzaak zijn dat de visch zijn goed uiterlijke verliest, een slechte smaak krijgt, aan 't rotten gaat.

Na het afwasschen gooide een matroos de visch één na één door de opene dekluik in 't ruim, waar hij door een licht matroos werd opgevangen, die hem aan den stuurman gaf, welke hem op een laag ijs in dichte rij nevens mekaar stapelde, in een speciaal daartoe gemaakten bak.

Zoodra de eerste laag visch kompleet was, werd zij met een laag gemalen ijs overdekt, tien centimeter dik. Daarop kwam een tweede laag zelfde visch, met de koppen aan de staartzijde van de vorige laag. Daarop werd dan weer ijs gestrooid, ook een tien centimeter dik. Zoodra, in den eersten bak het ijs en de visch een meter hoog lag, werd een houten schut er boven gelegd, om het pletten van de visch te voorkomen. Ingezien ieder bak ongeveer drie meter hoog is, werd iedere bak over de gansche breedte in drie schutten verdeeld.

Van zoohaast de eene bak gevuld was, werd er bovenop een dikkere laag ijs gestrooid. Tusschen dat ijs, waarin een kleine hoeveelheid ammoniak zit, wordt de visch geconserveerd. De Engelsche IJslandvaarders bewaren de visch anders : zij leggen de visch alleen met openl buik op 't ijs, zoodat de rug niet door den ammoniak aangetast wordt, en hij prachtig blijft blinken, een zekere levendigheid bewaart. De aldus bewaarde visch wordt zeer op prijs gesteld en heet « **Shelve Cod** ». De Vlaamsche IJslandvaarders kunnen dit echter niet, daar de conserveerbakken op hun booten er niet naar gemaakt zijn.

In de conserveerbakken werd zooveel mogelijk eenzelfde soort visch bijeen gehouden, om aldus bij de aankomst te Oostende het lossen aan de mijn, en den verkoop te vergemakkelijken.

Terwijl de laatste visch in het ruim gegooid werd, waren de vrij gekomen visschers reeds duchtig 't voordek aan 't afspuiten. Er werd echter met geen borstel gevaagd.

Dit viel ons bijzonder op, en wij vroegen daar het « waarom » van aan den kapitein, toen wij — vluchtend voor de natte en de steeds meer snerpende koude —terug op de commandobrug stonden.

— « Dat is nog 'n overblijfsel van vroeger bijgeloof ! » antwoordde hij ons, en verduidelijkte : «« Vroeger jaren dachten de visschers dat, wanneer men met een borstel op 't dek kwam, of aan de « korre », men dan de visch wegvaagde, en er zeker kon van zijn dat er 'n slechte vangst of zelfs malheuren zouden volgen ».

— « Was er vroeger onder de visschers nog ander bijgeloof ? » trachtten wij te achterhalen.

— « Heel vele. En zelfs nu nog zijn er ouderwetsche visschers die gelooven dat men zich nooit op de boot mag scheren, noch over een scheermes mag spreken. Ook zijn er nu nog visschers die er van overtuigd zijn dat wanneer iemand over de « korre » niest, deze bij den eerst daaropvolgenden sleep zal scheuren. Men mag ook nooit over nonnen of priesters spreken : dan is de duivel te gloeiend kwaad, en bestookt hij ons met tempeestweer. Spreken over de kaai is ook gevaarlijk : dan bestaat er veel kans dat de boot zal vergaan. Vroeger mochten de IJslandvaarders ook nooit vragen wanneer er huiswaarts zou gevaren worden. Zelfs heden ten dage zult gij bij 't vertrek van een vischbak aan de kaai nooit « goe reize ! » hooren wenschen : men is nu nog altijd veel te benauwd dat dit noodlottige gevolgen zou kunnen hebben. Wanneer men in het begin van de reis een onophoud heeft, door de machines of iets anders, dan wordt dit heden ten dage ook nog door vele visschers beschouwd als een slecht voorteeken ».

— Vreemd !... Vreemd !... dachten we.

— « De eerste vangst zit reeds binnen ! Er waren 340 kabeljauwen, 206 kools, 3 bennen gullen, 2 bennen schelvisch' 2 bennen mixte, 10 bennen lingen en 5 bennen boonen. Als we dat regelmatig bovenhalen, zullen we met vollen bak naar Oostende kunnen keeren. We gaan een keer zien wat er nu in zit : we varen alweer twee uren ! »

En meteen toette de kapitein, en riep :

— « Winden !... »

Het werk zou van voorafaan herbeginnen.

(Nadruk verboden) (Vervolgt).

JEF VAN WYNSBERGHE.

VOOR EEN ECONOMISCHE HERSTELLING
WENDT U TOT DE GEKENDE SCHEEPSWERF
A. SEGHERS
REEDERYKAAI - OOSTENDE TEL. 20.36 PRIVAAT 21.11.
GEKEND VOOR HAAR BYZONDERE
UITVOERING OP GEBIED VAN ELECTRISCH
LASCHWERK
ZEER VLUG EN VERZORGD WERK

Ons Vlaamsch Loodswezen aan de eer

MOEDIGE REDDING OP ZEE VANWEGE OOSTENDSCHE LOODSEN

Het nieuws bereikt pas nu Oostende van een moedige redding gepleegd op zee.

Ziehier hoe de feiten zich voordeden:

In volle zee moesten vier loodsen overgezet worden van de motorafhaalboot op loodsboot nr 15. Deze loodsen, komende van Vlissingen, als versterking van het West-Vaarwater, moesten naar hun eigen loodsboot, zijnde de nr 4.

De overscheping zou even na den middag geschieden. Te dien einde stuurde, als naar gewoonte, laatstgenoemd vaartuig zijn roeiboot naar nr 15. Gekomen langs zijde stapten de vier loodsen over, doch op het oogenblik dat de laatste in de boot stapte, haperde de daartoe gebruikte ladder aan de binnenzijde van de roeiboot met het gevolg dat deze omgetrokken werd door het slingeren van de loodsboot, te wijten aan de zware heerschende deining.

Aldus kwamen de inzittenden te water. De matrozen konden gelukkig in de boot blijven en drie der loodsen konden hem terug bereiken, doch de laatst ingescheepte werd zoover voorover geslingerd dat hij daartoe geen kans meer zag en was alzoo aan zijn eigen lot overgelaten. Een der matrozen had de tegenwoordigheid van geest zijn reddingsgordel af te doen en in de richting van den te waterliggende te werpen. Deze kon de gordel bereiken en klampte er zich aan vast doch, gezien zijn zware kleedij, had hij alle moeite zich nog drijvende te houden.

Intusschen naderde loodsboot nr 4 den drenkeling en waren alle andere booten uitgezet. Er werden hem nog twee reddingsboeien toegeworpen, doch aangezien hij deze zeer moeilijk kon bereiken, deed de schipper het nooit te vergeten gebaar zich in het water te werpen na het bevel overgegeven te hebben aan zijn stuurman.

Een paar minuten later werden drenkeling en redder opgepikt. De tijd verloopen gedurende de aangehaalde feiten mag geschat worden op 20 tot 25 minuten.

Twee personen dienen hier geëerd te worden om hun handelwijze. In het bijzonder Pierre Broucke, loodsschipper van nr. 4, alom gekend als een rechtschapen zeeman, die de sympathie van gansch het personeel geniet en hier een daad van zelfopoffering aan den dag legde. Insgelijks verdient André Dewaele voor een vermelding of onderscheiding in aanmerking te komen. Hij heeft inderdaad blijk gegeven van koelbloedigheid en overleg, toen hij ook in gevaar verkeerde in een vol water geloopen roeiboot.

Zonder het gebaar van beiden had dit ongeval een treurigen afloop kunnen hebben.

Betrekkingen

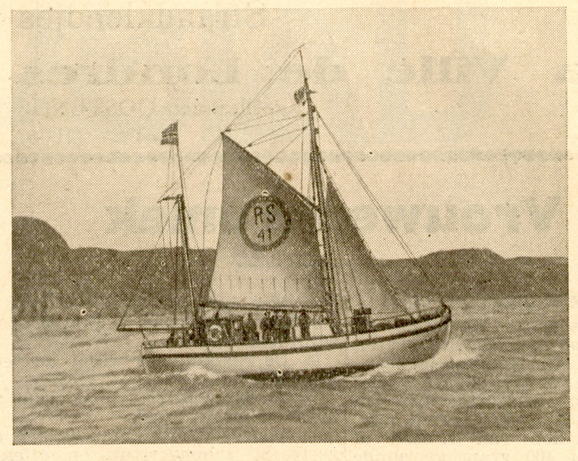
WERVING VAN TIJDELIJKE TICKET-COLLECTORS OP DE STAATSPAKET-BOOTEN

Binnenkort zal een examen in het Nederlandsch afgenomen worden voor het begeven van enkele plaatsen van tijdelijken ticket-collector op de Oostende-Dover Staatspaketbooten, voor den duur van den Zomerdienst.

De kandidaten moeten Belg, van het mannelijk geslacht en van onberispelijk gedrag zijn, de burgerlijke en politieke rechten genieten, en aan de militiewetten voldaan hebben. Ouderdomsgrens : 21-30 jaar op 1 April 1939.

Aanvullende inlichtingen kunnen, tot 30 dezer, op het Bureel der Paketbooten, te Oostende-Kaai, alle werkdagen van 9 tot 12 en van 14 tot 17 u. (s Zaterdags slechts van 9 tot 12 u.) verkregen worden.

Diesel A. B. C. Scheepsmotoren



VIER- EN TWEE-TAKT
Diesel Electro en Kompressor groepen voor schepen
Vraagt de dokumentatie B.3
ANGLO-BELGIAN COMPANY, GENT, 39, NIJVERHEIDSKAAI

BERICHT AAN ZEEVARENDEN

Nederland. Zeegat van Texel. Schietoefeningen met geschut.

Op 19 Juli en zoo noodig op 20 en 21 Juli 1939 zal te Den Helder worden geschoten met geschut opgesteld op fort Erfprins.

Aanvang der schietoefeningen te 0900 h. op Fort Erfprins zal van één uur voor den aanvang tot het einde der schietoefeningen een roode vlag geheschen zijn.

D sectoren waarin geschoten wordt, worden bepaald tusschen de peilingen 105 gr. en 109 gr. van Fort Erfprins tot een afstand van 3 km. uit de kust.

Zeevarenden wordt verzocht zich niet zonder noodzaak in de genoemde sectoren op te houden.

Nederland. Zeegat van Brouwershaven. Verklikker. Wijziging sectoren.

Op pl.m. 51 gr 43.5 min. Nb. en 3 gr. 42.5 min. El. zijn in het Verklikkerlicht van West Schouwen de sectoren tusschen 130 gr. en 207 gr. gewijzigd. Het licht schijnt thans in dat gedeelte : rood van 130 gr. tot in 170 gr. ; wit door S. tot in 186 gr. ; rood tot in 207 gr. Overigens is het licht onveranderd. In bovengenoemden witten sector kan men het Krabbengat aan de Noordzijde invaren.

Nederland. Zeegat van Goeree. Beningen. Lichtboeien tijdelijk opgenomen.

Op pl.m. 51 gr 47 min. Nb. en 4 gr. 13.5 min. El. zijn de zwarte lichtboei No 1 en de roode lichtboei No 5 van de Beningen tijdelijk vervangen door overeenkomstige sparboeien. Omtrent herlegging volgt nader bericht.

Opening van een Cabinet de Pédicure
G. MADELEIN-BUYS
Gediplomeerde Specialiste
Pédicure - Masseerder
zal van af den 15 Maart zijne raadplegingen houden dagelijks van 2 tot 5 ure.
ADOLF BUYLSTR. 53, OOSTENDE
Spreekdraad 73740
■ Antiseptische behandeling
■ Moderne Methode

Zondagrust voor Haarkappers en Kleinhandelshuizen tijdens het Seizoen.

Op 8 Juli is een K. B. verschenen met betrek op de Zondagrust voor de magazijnen voor kleinhandel en haarkappers van Oostende, Blankenberge, Heist, Westende, Middelkerke, Klemskerke, Wenduine, Knokke, De Panne en Spa.

Overwegende dat, met het oog op de bijzondere noodwendigheden van de zeekust tijdens het seizoen, machtiging dient verleend om voor ten hoogste zes Zondagen per jaar, hun personeel 's Zondags een grooter getal uren aan den arbeid te houden, werd hiernavolgende beslist:

Art. 1. — Machtiging wordt verleend aan de houders van magazijnen van kleinhandel alsook aan de haarkappers van Oostende, Blankenberge, Heist, Westende, Middelkerke, Klemskerke, Wenduine, Knokke, De Panne en Spa, om op de Zondagen 23 en 30 Juli, 6, 13, 20 en 27 Augustus 1939, hun personeel gedurende ten hoogste acht uren aan den arbeid te houden tusschen 9 en 20 uren behoudens wat de haarkappers te De Panne betreft, die alleen van 7 tot 13 uren hun arbeiders mogen te werk stellen.

Art. 2. — Om de controle te vergemakkelijken zijn de bedrijfshoofden er toe gehouden in de werkplaatsen op een goed zichtbare plaats een bericht aan te plakken waarop worden vermeld de werkelijke arbeidsuren en de rustpoozen van het personeel te werkgesteld op grond van de bij het voorgaand artikel voorziene afwijking.

Art. 3. — Wanneer voor een deel van het personeel, van deze afwijking wordt gebruik gemaakt, is het den werkgever verboden het gewoon regime op het overige personeel toe te passen.

Art. 4. — De betrokken bedrijfshoofden dienen in den loop van de week een halven dag verlof toe te staan als vergelding voor elken Zondag waarop ze gebruik hebben gemaakt van het bij artikel 1 toegekende recht onverminderd de toepassing van artikel 10 van voornoemde wet, betreffende het te werk stellen van kinderen beneden 16 jaar, alsook van meisjes en vrouwen van minder dan 21 jaar, in de inrichtingen niet beoogd door de wet op den vrouwen- en kinderenarbeid.

Art. 5. — Onze Minister van Arbeid en Sociale Voorzorg is belast met de uitvoering van dit besluit.

Vertegenwoordiging in de Subcommissie voor Contingenteering

Door den heer De Rudder A., bestuurder der coopérative « Les Poissonniers Réunis » werd aan den heer Gouverneur Baels een schrijven gestuurd in verband met het feit, dat van deze maatschappij geen vertegenwoordiger mag zetelen.

Men verzoekt ons van dit schrijven gewag te maken.

De heer De Rudder meldt hierin hoe hunne leden elke week 15 duizend kg. visch van de kust betrekken en dat hun vereeniging 160 leden telt.

Hij vraagt zich af waarom de heer Lambrechts tegen het aannemen van een vertegenwoordiger gekant is, gezien hij slechts de groep van de vischfactors vertegenwoordigt en hierbovengemelde groepeering meer visch ontvangt van de kust, dan de facteurs.

Schrijver is van oordeel dat de kust meer voordeel trekt uit het bestaan van zijn vereeniging en verzoekt den heer Voorzitter van den Hoogen Raad een vertegenwoordiger van den kleinhandel in bestaande commissie te willen opnemen.

⁂

NOTA DER REDACTIE. — Het is te hopen dat die oneindige reeks commissies, waarvan het nut nog altijd moet bewezen worden, binnenkort volledig zullen kunnen afgeschaft worden en dat de bestaande organismen alleen nog van raadplegenden aard zullen zijn. Daar anderzijds voor elkeen een plaats onder de zon moet voorbehouden blijven, zien we niet goed in waarom, voor zooveel dit nuttig is, die studiecommissie ook geen vertegenwoordiger van deze groepeering zou opnemen.

Raphaël Huysseune
Poissons & Crevettes
ZEEBRUGGE

TÉL. : 441.41 & 441.42
Compte Chèq. Post. : 142278
Reg. de Com. : Bruges 2151

Kunst- en Letterkundig Hoekje

UIT HET VERLEDEN

In de Biekorf is door den E. H. Ernest Despot een uittreksel uit een Vlaamsch scheepsdagboek gepubliceerd, dat de reis verhaalt van den driemaster « Prins Charel » die op 8 Februari 1770, te Oostende binnenvaarde, na een zeer moeilijke reis van de Witte Zee naar onze kust.

Dit schip, dat eigenlijk een fluitschip was, vaarde voor rekening van de Cie der Zaagmolens, die in 1750 te Slijkens gesticht was.

De molens van het Sas-Slijkens gaven zelfs den naam aan een nieuwe wijk: het Molendorp, waarnaar nog altijd de kerk van het Sas genoemd wordt.

Het schip was op 16 Juli 1769 van Oostende vertrokken om te Onega aan de Witte Zee een lading hout te gaan halen.

Op 8 October werd met een loods van deze reede weggevaren, maar op de reis hadden ze met veel moeilijkheden te kampen en deze worden in het scheepsdagboek uitvoerig verhaald, terwijl ook vermeld wordt, hoe de bemanning de belofte uitsprak, indien ze ooit levend te Oostende aankwam, blootshoofds en barrevoets op bedevaart te gaan naar Lombardzijde. Dit gebeurde dan ook op 12 Februari.

Het is een pakkend verhaal, dat een eigenaardig licht werpt op de moeilijke reizen van eertijds.

In de Biekorf is nu zoo pas nog een artikel verschenen van R. Dumon over Lombardzijde en het ontstaan van dit dorp.

‡ REEDERS, VISSCHERS, VISCH-
‡ HANDELAARS EN NIJVERAARS
HET VISSCHERIJBLAD
IS UW VAKBLAD

Camille Willems
ZEEVISCH-
Groothandel
gesticht in 1889
OOSTENDE
DAGELIJKSCHE VERZENDING:
BELGIE — BUITENLAND
Tel. Adr. Willemsco, Oostende
Tel. 73876-73875-73877-73878
SPROTTEN & HARINGHANDEL

Bijzondere Lichte Stoffen voor het Strand
Strandkleedjes
A la Ville de Londres
Kapellestraat, OOSTENDE
(1096)

Vrouwenkroniek

ENKELE RECEPTEN

Tomaten-Broodsoep. — We laten vier sneedjes oud brood met één liter water, een paar uitjes en een stukje Spaansche peper koken. We wrijven daarna alles door een zeef en vermengen met een paar lepels tomatenpuree, 50 gram boter en één liter bouillon van vleesch of bouillonblokjes of 100 gram gebruinde boter en 3/4 liter water. Daarna de soep binden met wat bloem of maïzena en afmaken met wat citroensap, peterselie en één of twee eieren.

Tomaten-aardappelsoep. — We koken een vijftal versche tomaten gaar met een paar uitjes, wat peper en zout. Daarna door een zeef wrijven en het vocht tot twee liter aanlengen met bouillon of kokend water, waarin 4 bouillonblokjes per liter werden opgelost, of waarbij 100 gram gebruinde boter. We laten er wat aardappelschijfjes in gaar koken en we maken de soep af met wat peterselie.

We kunnen ook wat aardappelresten vermengen met wat tomatenpuree, gehakte uitjes, peper, zout, peterselie en citroensap, hierbij de kokende bouillon voegen of het water met de gebruinde boter en de soep afmaken met een ei of een dooier met een paar lepels room.

Nog andere tomatensoep. — We wasschen een halve kilo tomaten, welke we met 50 gram boter smeeren, een gesnipperd uitje een stukje foelie en een laurierblaadje. We voegen er een snuifje zout bij. We lossen 40 gram bloem in wat water op, welke we er al roerende bijvoegen; daarna gieten we er al roerende nog een liter water bij. We laten de soep nog op een zacht vuur een tiental minuten doorkoken, en wrijven ze dan door een paardenharenzeef in de soepterrine. We kunnen zoo gewenscht de soep nog afmaken met wat gehakte peterselie, en we presenteeren er een schaaltje «croûtons» bij.

Meloenvla. — We koken een halve kilo vruchtenstukjes even op met een halve liter water, 50 gram suiker, een pijpje kaneel, een paar kruidnagelen, een stukje gember en het sap van een citroen; het gezeefde kooknat binden we met 30 gram sago. Daarna garneeren we de vla met roomschuim of slagroom en stukjes vruchten.

INMAAK

Aalbessen, boschbessen, veenbessen. — Vooraf even luchtig wasschen met afgekoeld gekookt water. Ze daarna in glazen doen, met suiker er tusschen. Ze langzaam tot op 40 à 50 graden verhitten en ze 10 à 15 minuten steriliseeren.

Kropsla. — De kropjes goed wasschen. Daarna bijna gaar koken, ze stevig in de glazen aandrukken en overgieten met wat kooknat, waarbij 5 gram zout per liter. Ze 2 uur en half steriliseeren bij 100 graden. We kunnen de kropsla ook wel fijn snijden als andijvie, en zooals hooger behandelen.

Kruisbessen. — We maken de kruisbessen schoon. We wasschen ze en overgieten ze met kokend water. We doen ze daarna dadelijk in goed uitgekookte flesschen met vrij wijde halzen. We gieten er zooveel gekookt, maar daarna koud geworden water op, dat ze ruim bedekt zijn. We sluiten dan de flesschen met een schoon geborstelde, uitgekookte kurk en we dompelen het boveneinde der flesch tweemaal in gesmolten lak of hars, zoodat de kurk geheel ermee omgeven is. We herhalen deze bewerking nog eens, nadat de eerste hoeveelheid lak of hars om de kurk gestold is.

MODE-TIPJES

— Wie een paar goedgevormde beenen heeft kan met sukses een korte wijde klokrok dragen.

— Men beveelt thans een grijs jumpertje aan, dat opgevroolijkt is door een wijnroode bies.

— De raglanmouw wordt nu veel gedragen.

— Corseletachtige taille-sluiting wordt meer en meer gezien.

— Voor slanke figuren is een dwars gestreept schouderstuk op effen stof zeer goed geschikt.

— Om zich op straat te vertoonen staat een pakje gekleeder dan een enkel jurkje.

— Voor het gekleed ensemble, dat dienst moet doen bij het maken van visites, of bij het nemen van thee in een voornaam restaurant, zal men een lichte kleur nemen, bijvoorbeeld een mooi grijs blauw of wat moderne rose, waarin een tikje lila verwerkt.

— Bij de keuze van de nieuwste modellen blouses kijke men naar deze met ingehaalde corsages, die de buste een lichte welving geven.

— Men neemt een tendenz waar voor V-vormige halsuitsnijding, welke versierd wordt met een tulle of kanten ruche.

— Inzake moderne hoedjes, men ziet nog steeds de meest verscheidene varianten: van de naar voren vallende platte schoteltjes tot de hooge puntige torentjes. Bij windstille dagen doet het hoedje van exotisch stroo nu haar intrede.

— Voor de warme middagen neme men bij voorkeur kousen van doorschijnende ragfijne weefsels. Voor de wandelkous is wat steviger zijde aangeraden.

ENKELE SCHOONHEIDSWENKEN

Tegen rimpels in het aangezicht. — Daartegen wordt het volgende zeer eenvoudige middel aangeprezen. Men wassche het gelaat elken avond met wat citroensap dat men op het vel laat drogen. 's Anderendaags wassche men dan zijn gezicht af met lauw water.

Een mengsel van rozenwater en citroensap maakt de huid blanker en verdrijft zomersproeten.

Gesprongen lippen. — Men kan ook in den Zomer gesprongen lippen hebben. Om dit echter te voorkomen zal men de lippen voorzichtigheidshalve inwrijven met een zalfje dat men zelf kan maken. Men neme hiervoor boven het vuur een lepeltje honing met een stukje ongezouten boter, ter grootte van een duivenei. We vermengen dit goed met elkaar, laten het dan afkoelen, en kunnen het daarna regelmatig over de lippen wrijven.

MEDISCHE WENKEN

Overmatig zweeten. — Het overmatig zweeten vertoont zich, met de warme dagen het meest aan de voeten (zweetvoeten), in de liezen, de okselholten en op het hoofd. Het openbaart zich doorgaans als een zeer onaangenaam verschijnsel. Daar het zweet, wanneer het niet regelmatig wordt afgewasschen, onder den invloed van het opgeloste vetzuur, een onaangenamen sterken geur aanneemt en verder de bovenste huidlagen er door verweeken en vervuilen, wanneer het zweet er lang op blijft en daardoor het wondloopen der voeten bevorderd wordt, is het stellig aan te raden, regelmatig de huid te wasschen en dikwijls zuivere kousen en zuiver linnengoed aan te trekken.

Om een droge hoest te kalmeeren. — Het wrijven van de borst met kamferspiritus is uitstekend om een droge hoest te kalmeeren.

Tegen verkoudheid in het hoofd. — Een verkoudheid in het hoofd geneest men het best door gedurende eenige dagen om de drie à vier uren een weinig warm water (waarin wat zout is opgelost) door den neus naar binnen te snuiven. Daardoor kan men zelfs de zwaarste verkoudheden genezen.

Voetbaden. — Voetbaden mogen op ten hoogste 30 graden warmte gehouden worden. Men late 120 gram zout in het water smelten tot het geen spoor meer achterlaat, en dan weeke men er de voeten in.

Wanneer ge veel zittend werk verricht, doe dan dagelijks eene korte doch flinke wandeling: al uwe levensverrichtingen zullen er goed bij varen.

OPVOEDKUNDIGE WENKEN

— Stel nooit te hooge eischen aan uw kind, door te verlangen dat het het begrip en het inzicht van volwassen menschen zou hebben.

— Vergeet nooit dat ge uw kinderen tot volwassen menschen moet opvoeden.

— Laat een kind nooit het slachtoffer worden van uw slecht humeur.

— Leer uw kinderen van jongsaf zindelijk te zijn: zoo kweekt ge ten minste één goede gewoonte aan, de verkeerde gewoonten leeren ze vlug genoeg.

— Dwing een kind dat «aangerig» en koortsig is niet tot spelen. Het is beter dat kind in zijn bedje te leggen, rustig te houden en alleen wat licht verteerbaar voedsel te geven.

— Men moet begrijpen dat het zeer verkeerd is kinderen vrees aan te jagen: straf de kinderen als ze stout zijn, maar maak ze niet bang.

HUISHOUDELIJKE WENKEN

— Ivoor, dat in een kast geborgen, geel geworden is, kan men soms weer wit krijgen door het in het daglicht te zetten. Men krijgt het mooi glanzend door het met wat koperpoets op te blinken.

— Om het ladderen van kousen te voorkomen, zet men de nieuwe kousen 24 uur in koud water.

— Om tulle opnieuw nieuw te maken, legt men de tulle op een linnen doek met het averechtsch gedeelte naar boven. Op de oppervlakte wrijft men met een spons, in thee of azijnwater gedoopt. Men laat er het vocht goed intrekken, en daarna strijkt men met een heet ijzer.

— Daar zout vocht aantrekt, zal men vochtige kassen droog kunnen maken door er een schoteltje met zout in te plaatsen, dat men af en toe vernieuwt.

— Leeren stoelen kan men zeer goed schoonmaken door ze af te wasschen met warm water en ze daarna met lijnolie te wrijven.

(Nadruk verboden). **Tante Barbara.**

L. WYNANT
Rookerij
— IN ALLE SOORTEN —
Specialiteit voor markten
Haring, makreel heilbot, enz.
J. Moretuslei 586
Wilrijk Antwerpen

Rechtskundige Kroniek

HERSTELLING VAN DAKWERK IN SLECHTEN STAAT

A. — In September l.l. heb ik voor een bestuur een leiendak moeten herstellen (oud van 50 jaar) niettegenstaande ik er op gewezen had dat dit slechts lapwerk was, gezien den slechten staat van het dak en van de koperen haken. Nu eischt men mij dat ik opnieuw en op mijn kosten het dak nazie en herstellingen uitvoer. Wat staat er mij te doen?

Antw. — Het is gevaarlijk aldus te handelen, zonder duidelijk een geschreven accoord bekomen te hebben, nopens den aard of de eventueele ontoereikendheid van het besteld werk. Immers, indien de eigenaar staande houdt, dat het de herstelling is die slecht werd uitgevoerd, dan zal er een deskundige dienen aangesteld te worden door de rechtbank, om uit te wijzen, hetzij of zulks waar is, hetzij integendeel of het de slechte staat van het dak is, die de herstelling nutteloos heeft gemaakt; vandaar kosten, enz.

Men neemt daarbij algemeen aan, dat een vakman den meester van het werk moet attent maken op de gebrekkigheid van herstellingen, wanneer het hoofdwerk slecht is, en in geval de meester van het werk het herstellingswerk toch beveelt, zijn voorzorgen moet nemen, indien hij zijn verantwoordelijkheid wil ontgaan, een ontlasting te doen teekenen door den meester van het werk. Deze ontlasting is geldig, voor zooveel het niet gaat om groote werken die gevaar van instorting doen ontstaan.

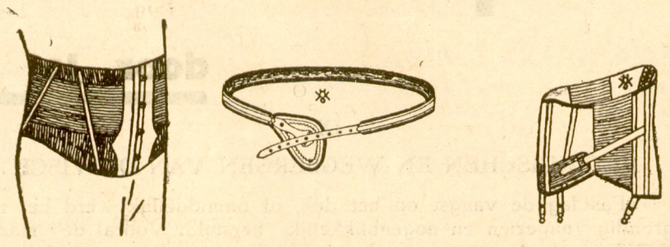
In andere werken, dus dan laatst genoemde, wanneer de aannemer later eene gebeurlijke verantwoordelijkheid van zich wil afweren, zal hij goed doen deze ontlasting te eischen, vooraleer te beginnen.

In uw geval, vermits deze ontlasting schijnt te bestaan en de meester van het werk uw voorbehoud niet zal willen erkennen, zal er een deskundig onderzoek dienen bevolen om na te gaan of de herstellingen wel gedaan werden volgens de regels der kunst, ook of de nieuwe uit te voeren herstellingen eerder te wijten zijn aan het dak zelf dan aan uw herstellingswerk.

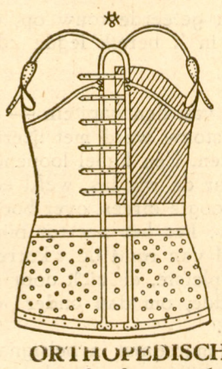
Naar gelang gij overtuigd zijt of niet dat uw herstellingwerk, op zich zelf genomen, goed uitgevoerd was, zult gij uwe houding in deze moeten schikken.

LEEST EN VERSPREIDT
« HET VISSCHERIJBLAD »

Verdonck-Minne
BREUKMEESTERS - ORTHCPEDISTEN



SPECIALE BREUKBANDEN ZONDER STAAL en ZONDER ELASTIEK WELKE MEN DAG EN NACHT DRAGT ZONDER ONGEMAK, BUIKBANDEN VOOR DAMES EN
● HEEREN DIE DEN BUIK OPHOUDEN EN ALLE ●
● LENDENPIJNEN ONMIDDELLIJK VERWIJDEREN ●



KUNSTBEENEN
IN DURALUMIN
DE MODERNSTE EN DE
STERKSTE TOT HEDEN
— UITGEVONDEN —
ELASTIEKE KOUSEN
ALLE KINDER- EN
ZIEKENARTIKELEN —



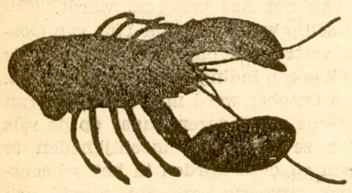
ORTHOPEDISCHE KORSETS
om scheefgegroeide kinderen terug
recht te brengen
ALLE TOESTELLEN VOOR MISVORMDE BEENEN EN VOETEN
— voor VERLAMMING —
— en BEENDERZIEKTE —
Sprekelijk te Oostende, H. Serruysl., 7
Ieder werkdag van 8 tot 18 uur
ZELFDE HUIS TE BRUGGE: ZUIDZANDSTRAAT, 25

N. V. CATS PAPIER
ROTTERDAM
« RAYGUY HOUSE », 22, Place de Brouckère — BRUSSEL
Telefoonnummers 12.65.63 — 12.01.10
LEVERANCIERS van de BESTE KWALITEIT PAKPAPIER ZOOWEL BEDRUKT ALS ONBEDRUKT, VOOR HET INPAKKEN VAN VISCH, KIPPERS, GEROOKTE SPROT —
« PAPIERAFROLMACHINES »

BREUKBANDEN - BUIKBANDEN
MAAGBANDEN
LENDENSCHOTBANDEN
ALLES NAAR MAAT
AuPara
G. MADELEIN-BUYS
Bandagist — Masseerder
ADOLF BUYLSTR. 53, OOSTENDE
Begeeft zich ten huize op aanvraag naar gansch de Kust. — TELEFOON 73740

Adolf VERRECAS
Vischmijn ZEEBRUGGE, tel.110
BRUGGE, tel 319.59
VERKOOP IN 'T GROOT van
versche, gepelde Garnaal
verschen en gerookten Visch

Vischknechten — Visschers,
Reeders en Vischhandelaars
Koopt uw RIJWIEL in het
Huis Gentil Mares
28, Kerkstraat, OOSTENDE
Bijhuis: 32, de Smet de Naeyerlaan, 32
BLANKENBERGE

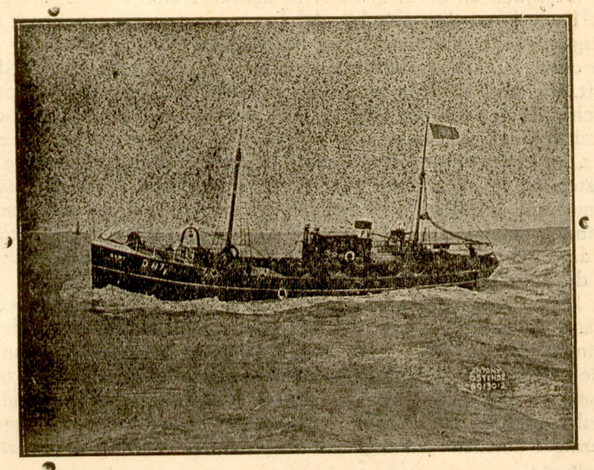


BESTEL UW OESTERS
EN KREEFTEN BIJ
A. Rau & Zoon
OOSTENDE (Vuurtoren) Tel. 71048
— MEN BRENGT TEN HUIZE —



Calmant
MARTOU
tegen: MAAGPIJN, DARMPIJN
OVERGEVEN, AFGANG
KRAMP, BUIKPIJN...
Eenige lepels zijn voldoende om onmiddellijk een groote verlichting te bekomen Eisch bij uwen apotheker het **echte pijnstillend middel Martou**, en weiger volstrekt elk zoogezegd evenarend product
PRIJS 7,50 fr. de flesch
In elke apotheek en op Martou 74 Vlaamsche steenweg Brussel

Diesel-Deutz Scheepsmotoren



VALCKE GEBR., N. V., COSTENDE

MENGELWERK 58

Grietje van den Visscher

door A. HANS

— Ge zult gaan opzien, hernam de werkman. O, bazin, ik wil niet dat Tilda met een slechten man trouwt. Bazin, ge zult wreed verschieten. Ik had er moeten spreken. Ik zei dat René Wuis me niet aanging. Maar ik heb deernis met u en met Tilda ook. Wuis heeft dien moord gedaan aan den achterwal...

Looi zei het bijna fluisterend. De schemering kroop door de kleine ruiten naar binnen en eenzaam wijd strekte zich de polder uit, terwijl de knotwilgen aan den dijk geheimzinnige schimmen geleken.

Vrouw Gelders keek Looi als verstomd aan.

— Dat geheim ligt al een heelen tijd zwaar op mij, vervolgde Looi. Eerst zei ik tot me zelf : « Moei u niet met Wuis ». Dan weer wilde ik de Gouden Schoof schande besparen. Maar Tilda laten trouwen met dien moordenaar, het mag niet zijn ! Mijn vrouw en ik zijn er haast ziek van. Ik moest spreken. En zullen ze me gelooven ? Maar de baas mag me wegjagen... ik kan het geheim niet smoren. Ge moet alles aan den baas zeggen. Dan is mijn geweten gerust.

— Looi slaapt al een week niet meer, zei de vrouw. Hij zal moeten getuigen voor de gendarmen en het gerecht. En als ze hem niet gelooven, kan Mijnheer Wuis hem misschien in het kot doen steken. Toch kunnen we niet zwijgen.

Ontzag en vrees voor de overheden en voor de rijke menschen was dezen wroeter als ingeboren. Wie durfde er getuigen tegen een machtig man ? Zoo had Looi een zwaren zielestrijd gehad.

Nog scheen vrouw Gelders de vreeselijke onthulling niet te begrijpen.

— Maar Looi, wat is dat nu ? stamelde ze. René Wuis een moordenaar ? Weet ge wel wat gij zegt ?

— Het meisje dat uit den achterwal gehaald werd...

— Ja, maar de dader is toch als zinneloos in een gesticht gezet...

— Die man is onschuldig. O, bazin, dien avond ging ik naar huis. Het was al donker. Eerst kwam ik David en Gerda Christiaans tegen. Dan trok ik langs de knotwilgen weg. Ik hoorde stemmen. Ik dook me achter een tronk. Dan zag ik mijnheer Wuis met een vrouw voorbijgaan. Ze hadden ruzie. Ik hoorde de vrouw zeggen : « Ze moeten op die hofstede weten, dat het uw plicht is met mij te trouwen ! » En Wuis zei, dat hij haar liever zou vermoorden, dan ze toe te laten hem bij Gelders te verklappen. Ja, dat verstond ik duidelijk. Had ik geweten. wat er nadien zou gebeuren, ik ware die twee gevolgd. Maar ik hield den praat van Wuis voor snoeverij. En wat ging het mij aan ? Ik trok naar huis. En dan is die moord gebeurd. Ze hebben mij bij het onderzoek gevraagd, of ik niemand gezien heb. Ze wisten dat ik rond dien tijd naar huis wandelde. Ik zweeg. Maar nu kan ik niet zwijgen. Na een week is Tilda met den moordenaar getrouwd en dan ware het te laat.

Een houtblok in den open haard vatte vuur en de gloed verlichtte het verweerd gezicht van den kromgewerkten arbeider. Vrouw Gelders keek naar hem. Wat hoorde ze nu ? René Wuis. de moordenaar van Livina Raaks ? Hij had met haar verkeerd, tot ze in dien toestand kwam. En dan zou hij haar vermoord hebben ? René deed dat ? René, die met Tilda wilde trouwen. René, die zoo dikwijls bij hen zat !

— Maar Looi, is dat allemaal waar ? vroeg ze duizelig.

— Bazin, waarom zou ik het anders vertellen ? O, niemand zal me gelooven ! Daarom ik zweeg. Ik ben maar een werkman en René Wuis is een groote rijke mijnheer. Iedereen zal me voor een leugenaar houden...

— Looi, ik weet dat ge de waarheid zegt. Maar het pakt me geweldig. Wie zou zoo iets van mijnheer Wuis gedacht hebben ?

— O, van 't eene kwaad komt men in 't ander, zei Looi. Een meisje verleiden, ze aan den kant willen zetten ! Maar die Livina Raaks wist, dat hij met Tilda verloofd was, en hij met haar zou trouwen. Ze wilde naar de Gouden Schoof om alles uit te brengen... en hij is haar zeker gevolgd. Ik hoorde dat ze ruzie hadden. En dan den wal werd dat nog erger... en ja, toen is het gebeurd. Wuis kan dat meisje geweldiger vastgegrepen hebben dan hij meende. En dan wierp hij ze in den wal om aan een ongeluk te doen gelooven. Maar Hein had haar nog hooren schreeuwen.

— Looi, het was donker toen. Weet ge zeker, dat ge Wuis herkend hebt ?

— O ja ! Ik ben gewoon door het duister te gaan en ik hoorde hem spreken en ik ken zijn stem. Het meisje wilde naar de Gouden Schoof.

— Kan een mensch zoo huichelen ? Bij ons zitten babbelen en snoeven, met Tilda verkeeren en dan een moord op het geweten. Hoe is het mogelijk ?

— Ge kunt het nog niet gelooven, hernam Looi. Waart gij er niet, misschien zou ik nog gezwegen hebben, bekende Looi oprecht.

En in die enkele woorden uitte hij zijn groote vereering voor de bazin.

— Mijn man en Tilda zijn altijd hoogmoedig tegen u.

— Ja, en soms dacht ik : « Laat ze in het ongeluk loopen ! » Maar gij zijt Tilda's moeder. En toch, Tilda is ook te goed voor een moordenaar.

— Moordenaar !

Huiverend herhaalde vrouw Gelders dat afschuwelijke woord. Ze keek weer naar het gelaat van Looi, waarop de gloed uit den haard speelde. Een verweerd gezicht. Looi was al zooveel jaren in dienst. Nooit had hij oneerlijk gehandeld. Die man loog niet, sprak zelfs niet lichtzinnig. Hij wist, wat hij zei en wien hij beschuldigde.

— Vanavond nog moet mijn man alles weten, zei vrouw Gelders.

— Hij zal opstuiven, me een leugenaar en lasteraar noemen. God hoort me, als ik u verklaar, dat ik de waarheid spreek.

En in het schijnsel van het houtvuur, stak de sloover zijn pezige hand op.

Vrouw Gelders stond op en sloeg haar kapmantel dichter om zich heen. Toch had ze het erg warm.

— Ik ga mee tot aan het hof, zei Looi, maar nog niet bij den baas.

— Leid me tot aan de deur. Ik ben waarlijk wat bang.

De wind was opgestoken en zoefde door de knotwilgen. Meesteres en arbeider zwegen eerst een tijdje. Het was voor beiden een vreemde avond. Ze gingen hier nu met hun schrikkelijk geheim. Wat had het gerecht zich schromelijk vergist. Wie was de zinneloze, die ook die dagen op Reigersdamme doolde ? Had Livina Raaks voor dien man liefde geveinsd, toen ze hem bedroog met René Wuis ?

Och, vrouw Gelders kon nog niet rustig denken. Ze schrok, toen Looi de stilte stoorde, zeggend :

— Hier stond ik, als Wuis en dat meisje voorbij kwamen.

Hij wees op een tronk.

— Zij moet over het veld naar de Gouden Schoof gegaan zijn, vervolgde de werkman. Ze stapten naast elkaar door de wei. Ik kon ze van hier zien. En ik ben gewend aan de donkerte.

Vrouw Gelders huiverde weer.

— En het meisje liep naar den dood, fluisterde ze. God hebbe haar ziel. O, wat moet ze verdriet en wanhoop geleden hebben ! Ze vertrouwde Wuis. Het gerecht hoorde over haar geen slechte inlichtingen. Ze woonde lang te Brugge en trok toen naar Gent, voorzeker op aandringen van Wuis zelf. Hij had beloofd met haar te trouwen. Maar dat moet het gerecht uitmaken. Als wij hem maar van het hof verjagen.

Vrouw Gelders en Looi bereikten den achterwal. Het dorre riet kraakte in den wind en het was of er gezucht opsteeg uit het donkere water.

— Laat ons rap voortgaan, zei de bazin. Het is toch schrikkelijk. En Wuis sprak over dien zinnelooze. Hij vertelde ons, dat de sukkelaar den moord had gedaan. Die gemeene huichelaar ! Had hij dan ten minste de verloving verbroken. Maar Tilda willen meesleuren op zijn weg !

Na de ontzetting, laaide bij de moeder hevige verontwaardiging op.

Ze kwamen op het erf.

— Keer nu gerust terug, zei de boerin. Ge hebt ons een grooten dienst bewezen. Misschien zal mijn man eerst razen. Ge blijft in uw huisje, als hij u verjagen wil. Reken op mij. Ha, ik zal sterken wil betoonen, sterker dan toen bij David... Die arme jongen ! Hij moest naar Amerika, hij wordt dood verklaard. En Wuis is de deftige, verstandige mijnheer, de trots van de familie. Het huwelijk kan niet prachtig genoeg zijn. De boer wilde het dorp en de streek verbluffen. Ze mogen niet denken, dat hij om die zaak van David den kop buigt. En hij zou een moordenaar naar binnen halen ! Hoe fel wordt de hoogmoed gestraft. En toch is God ons nog genadig. Hij redt ons kind door een armen werkman. Ik dank Hem en ik dank u, Looi. Neen, ge zult niet naar het gesticht verhuizen. Zeg het ook aan uw vrouw. Goeden avond. Tot morgen !

(Wordt voortgezet).

(Verboden nadruk).