



TRENDRAPPORT

Brugse Ommeland 2020 – 2021



Inhoudsopgave

Inhoudsopgave	2
OVERZICHT TRENDS	3
16 gemeenten in het Brugse Ommeland	4
Toerisme en recreatie kerncijfers 2020 – 2021	4
Logiesaanbod 2020 – 2021	5
Commercieel verblijfstoerisme – logiesvorm 2020 – 2021	6
Commercieel verblijfstoerisme – herkomst 2020 – 2021	7
INLEIDING	9
AANBOD.....	19
Capaciteit in het Brugse Ommeland	20
Hotels	21
B&B's	22
Kamergerelateerd logies	23
Jeugdlogies	23
Kampeerbedrijven	24
Huurvakantiewoningen	24
Musea en attracties	25
Trend in gemeenten	26
VRAAG.....	29
Logiesvorm	30
Herkomst commercieel verblijfstoerisme.....	31
Doel commercieel verblijfstoerisme.....	32
Spreiding commercieel verblijfstoerisme	33
Verblijfstoeristen per logiesvorm – detail naar herkomst	34
Verblijfstoeristen per herkomst – detail naar logiesvorm	36
Bruto kamerbezettingsgraad	39
Bezoekers aan musea en attracties.....	40
Recreatieve fietsers op het fietsnetwerk	40
Aankomsten commercieel verblijfstoerisme per gemeente.....	41
Overnachtingen commercieel verblijfstoerisme per gemeente	42



OVERZICHT TRENDS

Brugse Ommeland 2020 – 2021



westtoer 

west-vlaanderen
de gedreven provincie

16 gemeenten in het Brugse Ommeland

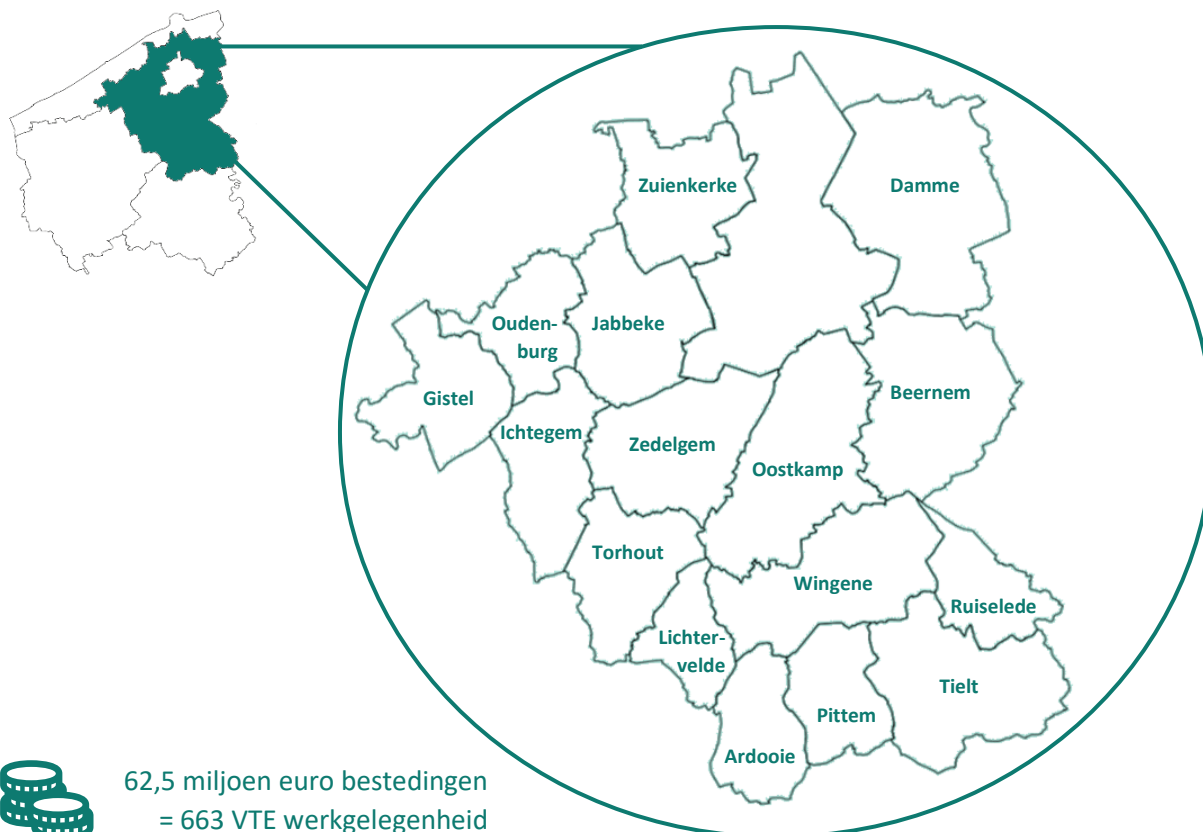

62,5 miljoen euro bestedingen
= 663 VTE werkgelegenheid
(direct + indirect)



Toerisme en recreatie kerncijfers 2020 – 2021

	7 344 bedden	↑	+5% t.o.v. 2020
	122 300 aankomsten	↑	+59% t.o.v. 2020
	309 200 overnachtingen	↑	+55% t.o.v. 2020
	1,5 miljoen dagtoeristen	↑	Geen evolutie (aangepaste methodologie*)
	2,5 miljoen recreatieve fietsers op het fietsnetwerk	↓	-7% t.o.v. 2020

* Voor de raming van het aantal dagtoeristen werd o.m. gebruik gemaakt van het 'Onderzoek naar het dagtoeristisch gedrag van Belgen in 2021-2022', uitgevoerd door Westtoer.

Logiesaanbod 2020 – 2021

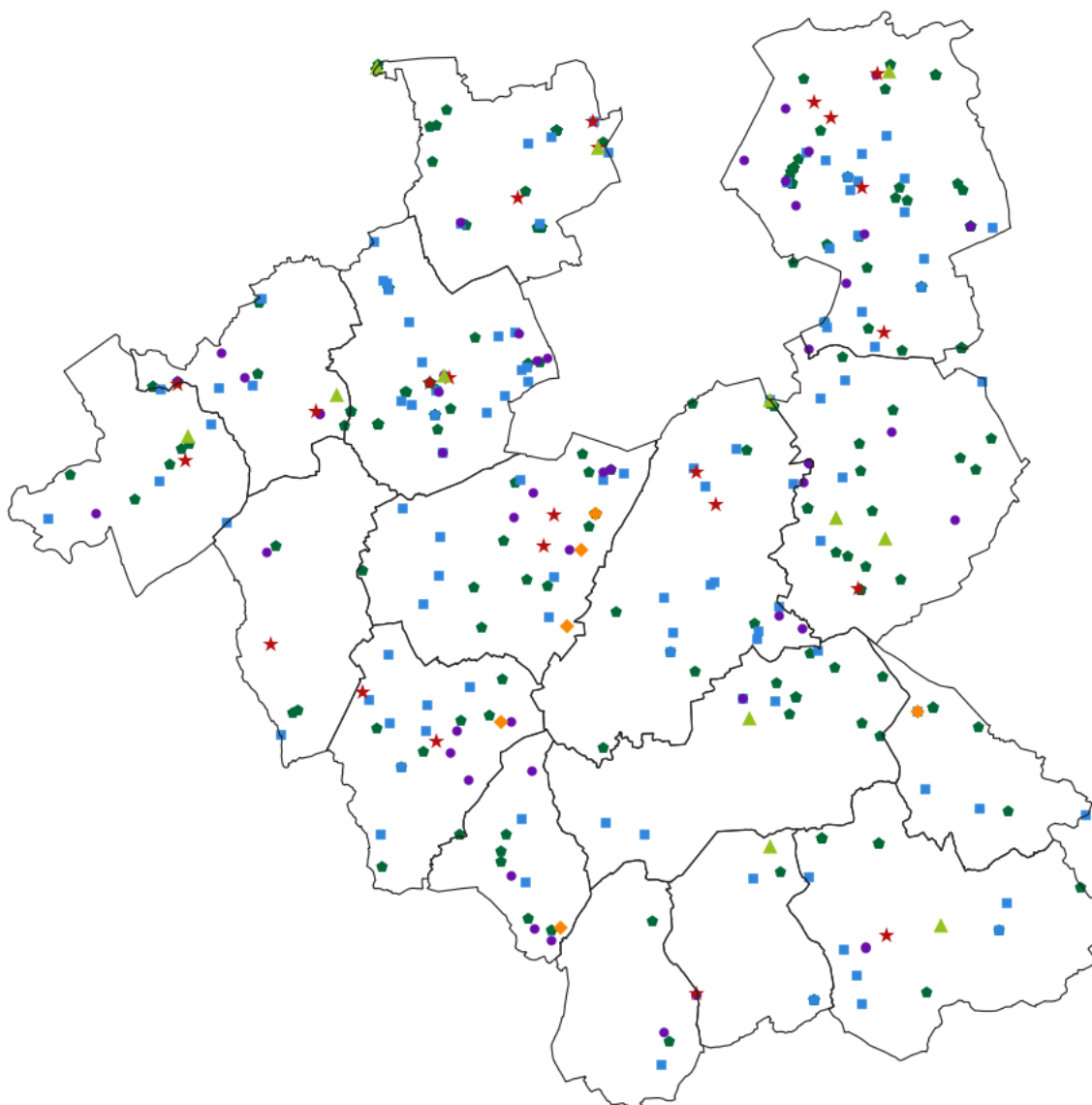

★	23 hotels (-1 t.o.v. 2020)	1 005 bedden (-2% t.o.v. 2020)
■	107 B&B's (+4 t.o.v. 2020)	751 bedden (+4% t.o.v. 2020)
⬠	140 uitbaters vakantiewoningen (+29 t.o.v. 2020)	1 476 bedden (+23% t.o.v. 2020)
◆	6 jeugdlogies (+0 t.o.v. 2020)	543 bedden (+0% t.o.v. 2020)
▲	12 kampeerbedrijven (+5 t.o.v. 2020)	3 057 bedden (+4% t.o.v. 2020)
●	47 kamergerelateerd logies (+4 t.o.v. 2020)	512 bedden (-4% t.o.v. 2020)

Commercieel verblijfstoerisme – logiesvorm 2020 – 2021

122 343 aankomsten

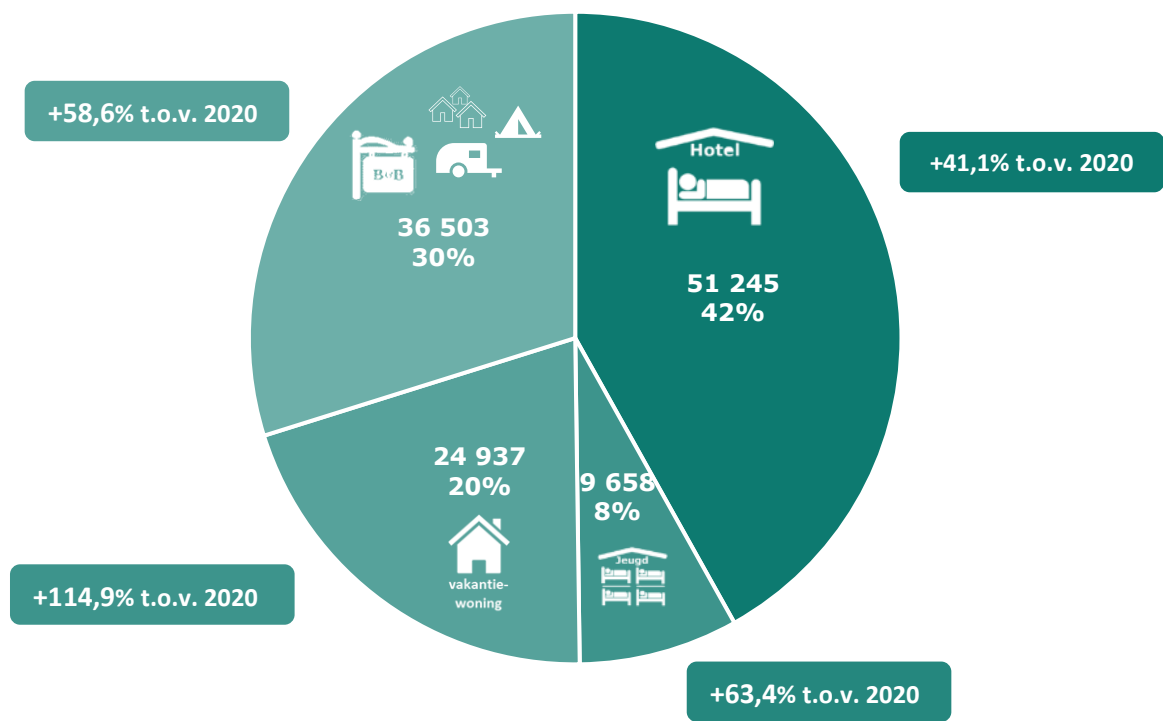

309 206 overnachtingen

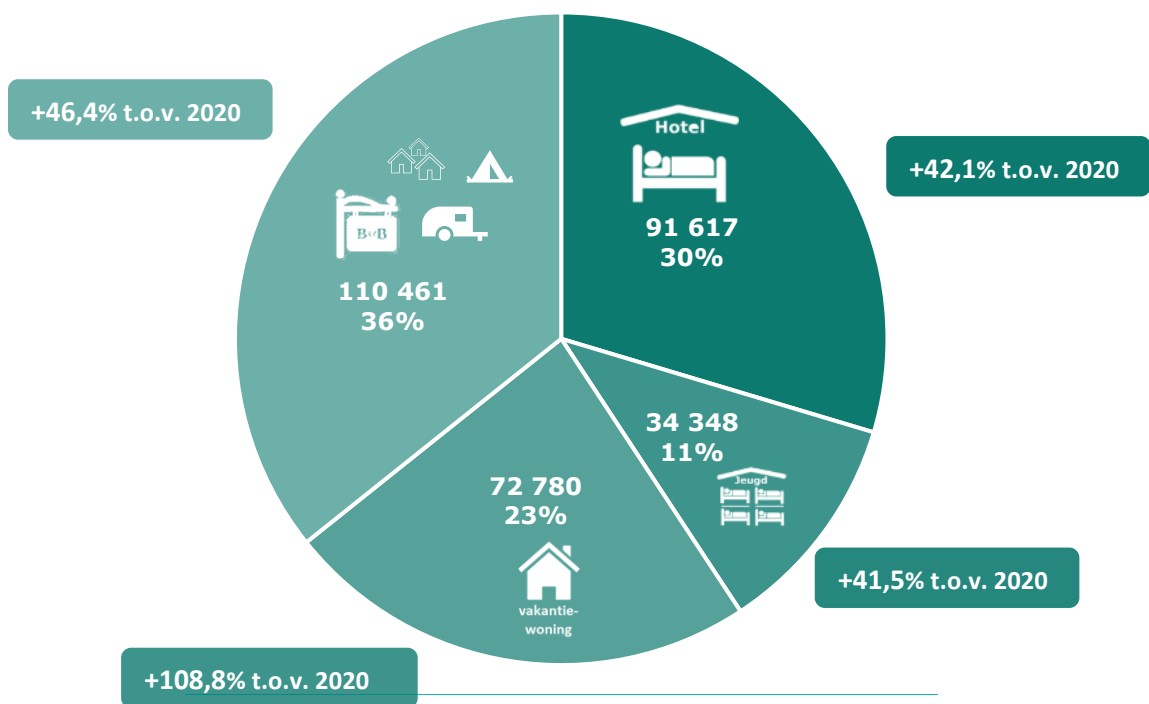

Gemiddelde verblijfsduur = 2,5 nachten

Commercieel verblijfstoerisme – herkomst 2020 – 2021

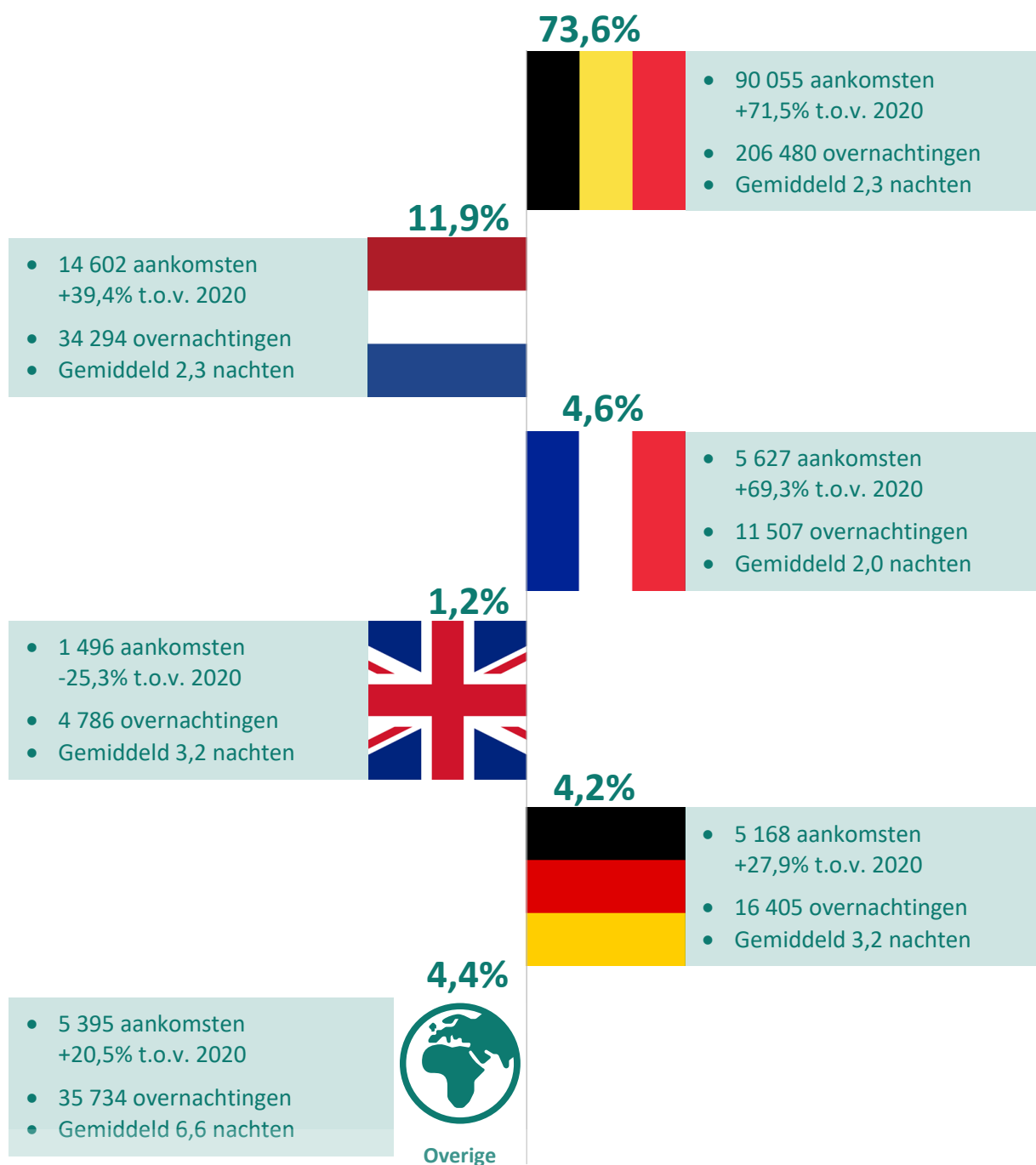





INLEIDING

Brugse Ommeland 2020 – 2021



westtoer 

west-vlaanderen
de gedreven provincie

Inleiding

In het trendrapport wordt het Brugse Ommeland gedefinieerd als de 16 gemeenten die volledig deel uitmaken van deze toeristische regio. De groene rand van Brugge en het hinterland van de aanpalende kustgemeenten zijn ook opgenomen in de toeristische werking van het Brugse Ommeland maar kunnen niet worden afgezonderd.

De focus in dit trendrapport ligt op de trend 2020-2021. Sinds 2015 vraagt FOD Economie enkel nog de vraaggegevens op bij vergunde, aangemelde of erkende logies. Vanaf 2015 werd ook de categorie vakantiewoningen toegevoegd (op basis van een steekproef op provincieniveau).

De 'hotels' omvatten zowel de aangemelde, erkende als vergunde hotels met of zonder classificatie. De niet-aangemelde, niet-erkende of niet-vergunde hotels zijn opgenomen onder 'kamergerelateerd logies'. De vraag op kortkampeerplaatsen van terreingebonden logies is opgenomen onder 'kortkampeerplaatsen'.

Het trendrapport bevat ook cijfers over het logies op gemeenteniveau, meer bepaald het aanbod naar logiesvorm in uitbatingen en in bedden (logiesinventarisatie Westtoer) en de aankomsten en overnachtingen per gemeente (cijfers van FOD Economie, voor zover die worden vrijgegeven).

Impact Covid-19 op toeristische activiteit zet zich door in 2021



In maart 2020 breekt wereldwijd de coronapandemie uit, met ook in eigen land verregaande gevolgen voor de toeristische sector. Bij de interpretatie van de cijfers van 2020 en 2021 voor het Brugse Ommeland dienen de algemene beperkende maatregelen die naar aanleiding van deze crisis van kracht waren, steeds in het achterhoofd gehouden te worden. Daarom hieronder een overzicht van enkele belangrijke scharniermomenten voor de binnenlandse toeristische sector.

Tussen 19 maart en 8 juni 2020 was er een algemene lockdown van kracht tijdens dewelke B&B's, vakantiewoningen, jeugdverblijven, kampeer- en kamerlogies, bezoekerscentra en musea van overheidswege verplicht gesloten dienden te blijven. Hotels mochten in deze periode wel open blijven, maar hun restaurants en ontbijtruimtes moesten dicht. Alle niet-essentiële verplaatsingen (dus ook toeristische) werden verboden en ook de grenzen gingen grotendeels dicht.

Op 8 juni 2020 werden de maatregelen versoepeld en kon de sector enigszins herademen. Mits inachtnaam van specifieke maatregelen (protocollen) was reizen en toerisme binnen België vanaf die datum opnieuw mogelijk (binnen de EU kon dit opnieuw vanaf 15 juni).

Tot oktober 2020 bleven de regels voor de toeristische sector ongeveer dezelfde, maar in het najaar verslechterde de epidemiologische situatie opnieuw en werden de maatregelen systematisch verstrengd: beperktere sociale bubbels, een sluitingsuur voor cafés en midden oktober ook een algemene avondklok en de sluiting van restaurants en cafés. Eind oktober/begin november 2020 volgde uiteindelijk (opnieuw) de sluiting van niet-essentiële winkels, vakantie-, pret- en dierenparken. Op enkele uitzonderingen na (o.m. de heropening van de niet-essentiële winkels, de musea en de zwembaden vanaf 1 december, weliswaar onder strikte voorwaarden en mits naleving van de sectorprotocollen) bleven deze strengere maatregelen tot in het voorjaar van 2021 van kracht. Ook buitenlandse reizen werden sterk afgeraden. Tussen eind januari en half april 2021 werden niet-essentiële reizen naar het buitenland zelfs verboden.

Pas in februari en maart 2021 is er opnieuw sprake van voorzichtige versoepelingen, vooral voor buitenactiviteiten omdat het risico op besmetting daar kleiner is. Vanaf 8 februari konden de vakantieparken en campings terug open nadat de Raad van State de sluiting ervan discriminerend vond ten opzichte van ander logies. Half februari mochten de buitengedeelten van de dierenparken terug

open en in maart werd de 'buitenbubbel' uitgebreid naar maximum 10 personen. Vanaf half maart waren ook opnieuw schooluitstappen mogelijk.

Omdat de coronacijfers echter zorgwekkend bleven, werden de maatregelen tussen eind maart en eind april (dus inclusief de paasvakantie) opnieuw verstrengd: de 'buitenbubbel' werd tot 4 personen teruggebracht en niet-essentiële winkels konden enkel op afspraak worden bezocht.

Pas vanaf eind april werden opnieuw versoepelingen ingevoerd. Het reisverbod voor niet-essentiële reizen naar het buitenland werd vanaf 19 april opgeheven (mits PCR-test en indien nodig quarantaine bij terugkeer uit een 'rode zone'). Vanaf 26 april werd de 'buitenbubbel' opnieuw 10 personen en verviel de afspraakplicht bij niet-essentiële winkels. Vanaf mei werd een reeks versoepelingen ingezet die belangrijk zouden blijken voor het welslagen van het toeristisch zomerseizoen (en najaar). Op 8 mei konden de terrassen van de horeca en de pretparken opnieuw open en werd ook de avondklok afgeschaft. Op 9 juni heropende de binnenreca (weliswaar slechts tot 23u30 en met maximum 4 personen per tafel). Eind juni vervielen de beperkingen voor toeristisch logies (mits de protocollen werden gerespecteerd) en werden de regels voor de horeca verder versoepeld (open tot 1u en maximum 8 personen per tafel). Begin juli werd het CST (Covid Safe Ticket) de norm voor veilig reizen binnen de EU. De zomer kon – mits inachtnaam van een beperkt aantal maatregelen – op een relatief 'normale' manier van start gaan.

In september en oktober 2021 werden (omwille van de hoge vaccinatiegraad) nog meer versoepelingen doorgevoerd. Nog geldende (capaciteits)beperkingen kwamen grotendeels te vervallen, ook in de horeca (sluitingsuur, beperking zitplaatsen, enkel bediening aan tafel). Voor grote evenementen was een CST verplicht. Vanaf 1 oktober werd ook de mondmaskerplicht versoepeld.

Eind oktober ging het met de viruscirculatie echter opnieuw de verkeerde kant uit. De coronacijfers stegen snel, met als gevolg dat ook de maatregelen stapsgewijs werden opgevoerd. Vanaf 29 oktober werd de mondmaskerplicht wederom uitgebreid. Ook de CST-verplichting werd uitgebreid en telewerk werd opnieuw verplicht. Eind november werden voor de horeca andermaal beperkingen ingevoerd (sluitingsuur om 23u en max. 6 personen). Begin december volgden nog meer verstrengingen (onder meer een mondmaskerplicht vanaf 6 jaar). Vanaf eind december werden binnenactiviteiten zoals subtropische zwembaden, binnenspeeltuinen, bowlings... opnieuw verboden. Het zou tot half februari 2022 duren vooraleer er opnieuw sprake zou zijn van enige versoepelingen.

Omzet door toerisme bedraagt 62,5 miljoen euro directe bestedingen in 2021

De omzet gegenereerd door toerisme in het Brugse Ommeland bedraagt in 2021 62,5 miljoen euro. In 2020 was dit omwille van de coronacrisis teruggevallen tot 23,5 miljoen euro. De omzet wordt geraamd op basis van de toeristische bestedingen van verblijfstoeristen in commercieel logies (vakantiegangers en zakentoeeristen) en dagtoeristen, maar houdt geen rekening met het tweedeverblijfstoerisme, waar weinig gegevens over beschikbaar zijn.

Uitgaande van de hypothese waarbij 1 miljoen euro staat voor 7,2 VTE directe en 3,4 VTE indirecte werkgelegenheid, is de omzet in 2021 goed voor 663 voltijds equivalenten in directe en indirecte werkgelegenheid samen.



Het Brugse Ommeland beschikt over een logiescapaciteit van ruim 7 300 bedden

Het Brugse Ommeland bood in 2021 aan 7 344 personen plaats om te overnachten in commercieel logies en op lange termijnkampeerplaatsen op campings. Ter vergelijking: in de Leiestreek zijn er 6 787 bedden en in de Westhoek 15 249 bedden.

31% van de beddenscapaciteit in het Brugse Ommeland situeert zich op lange termijnkampeerplaatsen op campings (2 307 bedden). De hotels zijn goed voor 14% van de totale logiescapaciteit (1 005 bedden). De huurvakantiewoningen vertegenwoordigen ongeveer 20% van de beddenscapaciteit (1 476 bedden), de B&B's en de kortkampeerplaatsen allebei 10% (resp. 751 en 750 bedden). De

capaciteit in jeugdlogies bedraagt 543 bedden (7%). Tenslotte zijn er ook nog 512 bedden in kamergelateerd logies (7%).

In vergelijking met 2020 nam de logiescapaciteit in 2021 met 5% toe (+376 bedden). De toename doet zich vooral voor bij vakantiewoningen, met 279 bedden meer (+23%). De capaciteit op kortkampeerplaatsen nam eveneens toe (+18% bedden) en ook bij de B&B's noteren we een lichte toename (+26 bedden; +4%). Bij de hotels daalde de beddenscapaciteit licht met 2% (-22 bedden). Ook bij kamergelateerd logies is een beperkte daling merkbaar (-21 bedden; -4%). De capaciteit in jeugdlogies en op de lange termijnkampeerplaatsen op campings bleef stabiel.

23 hotels met samen 476 kamers in de regio

Het Brugse Ommeland telt 23 hotels (situatie op 1 juli 2021), dat is 1 hotel minder dan in 2020 (Hotel El Parador in Tielt met 8 kamers is gestopt).

Deze 23 hotels hebben samen 476 kamers; dat zijn er 10 minder dan in 2020. De hotels in het Brugse Ommeland blijven over het algemeen kleinschalig: 17 hotels hebben 15 kamers of minder. Slechts 1 hotel heeft meer dan 100 kamers (Hotel Van der Valk in Oostkamp).

Ook kamers in B&B's groeien gestaag verder

De laatste jaren is het aantal B&B uitbatingen in het Brugse Ommeland gestaag toegenomen. In 2021 zijn er opnieuw 4 uitbatingen bijgekomen. Ten opzichte van 2020 zijn er 7 volledig nieuwe uitbatingen. Twee uitbatingen zijn volledig gestopt, één uitbating tijdelijk. Op 1 juli 2021 waren er 107 uitbatingen van B&B's in de regio. Samen telden die uitbatingen 11 kamers meer dan in 2020 (in totaal 314 kamers en 751 bedden).

61% van de kamers in B&B's in de Brugse Ommeland is erkend met comfortclassificatie (193 kamers), 38% is aangemeld (120 kamers). Slechts 1 kamer is (nog) niet aangemeld of erkend (0,3%). Gemiddeld zijn er 2,9 gastenkamers per uitbating.

Lichte afname van het aantal bedden in kamergelateerd logies

In 2021 zijn er netto 4 uitbatingen in kamergelateerd logies bijgekomen. Ten opzichte van 2020 gaat het daarbij om 9 volledig nieuwe uitbatingen en 5 uitbatingen die zijn gestopt. Omdat de beddenscapaciteit van de nieuwe uitbatingen van kamerlogies die van de gestopte niet volledig compenseert, daalt de totale beddenscapaciteit licht (-4% of -21 bedden).

7% van alle bedden in de regio behoren tot kamergelateerd logies. In totaal zijn er 47 uitbatingen met 188 eenheden en 512 bedden.

Sterke toename van aanbod huurvakantiewoningen

Op 1 juli 2021 waren er 140 uitbatingen van vakantiewoningen die samen 202 vakantiewoningen en 1 476 bedden aanboden. Ten opzichte van 2020 zijn er 30 nieuwe uitbatingen bijgekomen; één is gestopt. In totaal kwamen er dus 29 uitbatingen (en 34 vakantiewoningen) bij. Hoewel stijgend blijft het aanbod van huurvakantiewoningen in het Brugse Ommeland in vergelijking met de Westhoek (met 565 vakantiewoningen in 2021) vrij beperkt.



Gemiddeld telt een huurvakantiewoning in het Brugse Ommeland 7,3 bedden in 2021, iets meer als in 2020 (gemiddeld 7,1 bedden). Ter vergelijking: in de Westhoek is dit gemiddeld 9,8 bedden, in de Leiestreek is dit 6,7 bedden.

83% van de vakantiewoningen telt 10 bedden of minder; 17% meer dan 10 bedden. Het aandeel van grote vakantiewoningen (met meer dan 20 bedden) is vooralsnog beperkt (4%).

Toegenomen aanbod voor kortkampeerders

Het Brugse Ommeland telt 12 kampeerbedrijven: 3 campings, 5 camperterreinen en 4 terrein-gerelateerd logies. In vergelijking met 2020 telt de regio liefst 5 kampeerbedrijven meer. Het gaat om 2 camperterreinen (in Pittem en in Tielt) en 3 terrein-gerelateerd logies (in Oudenburg, Zuienkerke en Beernem).

Het aantal kortkampeerplaatsen nam toe met 34 plaatsen (+21%) ten opzichte van 2020. De kortkampeerder in de regio kan nu terecht op 194 plaatsen. De meeste van deze kortkampeerplaatsen zijn te vinden op camping Klein Strand in Jabbeke. Daarnaast zijn er ook 559 langetermijnkampeerplaatsen op campings (die als een vorm van tweede verblijfstoerisme kunnen worden beschouwd), met een sterke concentratie in Jabbeke. Het verblijfpark Kayola in Zuienkerke beschikt vooral over lange termijnkampeerplaatsen die zich op het kustpubliek richten. Het aantal langetermijnkampeerplaatsen op campings bleef ongewijzigd ten opzichte van 2020.

Geen wijzigingen bij jeugdlogies

In 2021 zijn er in totaal 6 inrichtingen voor jeugdlogies met samen 543 bedden. De beddenscapaciteit in jeugdlogies bleef ongewijzigd in vergelijking met 2020. Het merendeel van de capaciteit in jeugdlogies situeert zich in Zedelgem (62% van de beddenscapaciteit in 3 inrichtingen).

Geen wijzigingen in aanbod musea en attracties

De kunststad Brugge is voor het Brugse Ommeland uiteraard een belangrijke aantrekkingspool, maar de regio zelf telt ook een aantal musea en attracties.

Er zijn drie historische attracties (Kasteel van Loppem, Kasteel Wijnendale in Torhout en het Uilenspiegelmuseum in Damme), twee kunstengerelateerde attractiepunten (het Permekemuseum in Jabbeke en het Godelievemuseum in Gistel), een ambachtelijke attractie (het Museum Torhouts Aardewerk in Torhout), een natuurgeoriënteerde attractie (Doolhof van Loppem) en een sightseeing attractie (boottocht Brugge-Damme-Brugge). Dit aanbod is in vergelijking met 2020 gelijk gebleven. Het Permekemuseum is sinds november 2020 gesloten voor renovatie.



Bovengenoemde 8 attracties en musea leveren op jaarbasis betrouwbare bezoekerscijfers aan. De regio telt ook nog enkele andere attracties en musea die geen (of geen betrouwbare) cijfers ter beschikking kunnen stellen.

Gedeeltelijk herstel van het verblijfstoerisme in 2021 na sterke terugval in 2020 door corona

De vraagcijfers zijn gebaseerd op de cijfers van FOD Economie waarbij enkel vergund, aangemeld of erkend logies wordt opgenomen.

122 300 verblijfstoeristen in 2021 genereren samen 309 200 overnachtingen

In 2021 kon het Brugse Ommeland 122 343 verblijfstoeristen verwelkomen. 42% logeerde in een hotel, 20% in gehuurde vakantiewoningen en 8% in jeugdlogies. Om redenen van vertrouwelijkheid werden de cijfers voor kamergelateerd logies, kortkampeerplaatsen en (tot en met 2019) vakantiecentra door FOD Economie eerder al samengenomen. Vanaf 2021 zijn daar ook de cijfers van de B&B's bijgekomen. Er kunnen dus enkel uitspraken gedaan worden voor deze drie logiesvormen samen, die gezamenlijk instaan voor de resterende 30% van de aankomsten in het Brugse Ommeland (sinds 2020 zijn er in de regio geen vakantiecentra meer).

In vergelijking met 2020 – het eerste jaar van de coronapandemie – nam het aantal gasten in 2021 opnieuw met 59% toe (+45 496 aankomsten). De nog geldende maatregelen en reisbeperkingen om het virus in te dijken hadden op jaarbasis echter nog steeds een aanzienlijk negatieve impact op het toerisme in de regio. Het aantal aankomsten in het Brugse Ommeland bleef in 2021 dan ook 27% onder het precoronaniveau van 2019.

Procentueel is het herstel het sterkst bij de vakantiewoningen (+115% of +13 333 aankomsten), in aantal uitbatingen de belangrijkste logiesvorm van het Brugse Ommeland. Het aantal aankomsten in vakantiewoningen lag zelfs 15% boven het niveau van 2019. Niet alleen de impact van corona speelt hierin een rol (als vorm van kleinschalig logies leent deze logiesvorm zich doorgaans goed om kleine (gezins)bubbels te huisvesten), ook het toegenomen aanbod mag hierbij niet uit het oog worden verloren (met +23% is de beddencapaciteit in 2021 het sterkst toegenomen bij de vakantiewoningen).

In volume is het aantal aankomsten het meest toegenomen bij de hotels (+14 926 aankomsten of +41%). In vergelijking met 2019 ligt het aantal hotelgasten wel nog 39% lager. De hotelsector blijft de belangrijkste logiesvorm van het Brugse Ommeland, maar het herstel verliep hier dus relatief traag. Het publiek in hotels is doorgaans internationaler qua samenstelling en dit liet zich in 2021 omwille van de reisbeperkingen nog duidelijk voelen in de cijfers. In de rand hiervan vermelden we dat de binnenreca (ook in hotels) in 2021 pas op 9 juni terug open is mogen gaan (de verplichte sluiting heeft in de eerste jaarhelft dus zeker nog impact gehad) en dat er in 2021 ook één hotel uit het aanbod is verdwenen (zie hoger).

Ook het jeugdtoerisme had - als accommodatievorm voor groepen - in 2021 nog sterk te lijden onder de coronamaatregelen, met name de strikte regels qua maximale grootte van het reisgezelschap. Hoewel het aantal aankomsten in deze logiesvorm met 63% is toegenomen (+3 747), waren er in 2021 nog altijd 44% minder aankomsten in jeugdlogies dan in 2019. Het herstel verliep ook hier dus relatief moeizaam.



De restcategorie (B&B's, kamergerelateerd logies en kortkampeerplaatsen samen) noteert een toename van 59% ten opzichte van 2020 (+13 490 aankomsten). Dit is 18% minder dan het gesommeerd totaal voor deze logiesvormen in 2019, al zaten in dit totaal toen ook nog twee vakantiecentra (als 'uitdovende' logiesvorm in het logiesdecreet van 2017 zijn die ondertussen uit het aanbod verdwenen). Binnen de restcategorie is het moeilijk om uitspraken te doen over de individuele logiesvormen (de beddencapaciteit die ze vertegenwoordigen is alvast vrij gelijklopend: 751 bedden in B&B's, 750 op kortkampeerplaatsen en 512 in kamergerelateerd logies). Aan de Kust en in de Westhoek noteren we in dit verband in 2021 een opmerkelijke toename in het kortkamperen, ook al was de zomer van 2021 eerder typisch Belgisch en minder zonnig en warm dan die van 2019. Ook voor het Brugse Ommeland kunnen we wellicht dus uitgaan van een toegenomen interesse voor kortkamperen (temeer daar in 2021 ook hier het aanbod is uitgebreid met 5 extra aanbieders en 34 extra plaatsen voor kortkampeerders).

Het aantal overnachtingen in het Brugse Ommeland bedraagt 309 206 in 2021, 55% meer dan in 2020, maar wel nog 14% onder het niveau van 2019 toen er ruim 360 000 overnachtingen werden geteld.

Naar logiesvorm merken we in vakantiewoningen en in hotels bij de overnachtingen een analoog patroon op als bij de aankomsten (ten opzichte van 2019 resp. +9% en -36%). Bij het jeugdlogies is de daling ten opzichte van 2019 in overnachtingen (-33%) wel minder groot dan die in aankomsten (-44%). De gemiddelde verblijfsduur in jeugdlogies dan ook toegenomen van 2,9 nachten in 2019 naar 3,6 nachten in 2021.

Een opvallende vaststelling is dat het aantal overnachtingen van de restcategorie (B&B's, kamergerelateerd logies en kortkampeerplaatsen) ten opzichte van 2019 met 11% is toegenomen, terwijl het aantal aankomsten met 18% is gedaald. Wellicht kan de toename in overnachtingen voor een belangrijk deel worden toegeschreven aan het kortkamperen, waar de gemiddelde verblijfsduur traditioneel ook langer is dan bij B&B's of kamergerelateerd logies.

De gemiddelde verblijfsduur over alle logiesvormen heen nam licht af van 2,6 naar 2,5 nachten, maar is wel nog steeds hoger dan vóór corona (in 2019 was dit gemiddeld 2,2 nachten). Blijkbaar hebben ook in 2021 heel wat bezoekers geopteerd voor een langer verblijf in een regio in eigen land, ook al waren de mogelijkheden voor het maken van buitenlandse reizen in 2021 (zeker vanaf de zomer na

invoering van het CST) ruimer dan het jaar voordien. De gemiddelde verblijfsduur is het langst bij jeugdlogies (3,6 nachten). In huurvakantiewoningen bedraagt de gemiddelde verblijfsduur 2,9 nachten, in hotels 1,8 nachten. Genoemde restcategorie heeft een gemiddelde verblijfsduur van 3,0 nachten.

De kortere verblijfsduur in hotels maakt dat het aandeel van hotels bij overnachtingen (30%) lager ligt dan het aandeel van hotels bij aankomsten (42%). Bij logiesvormen waar de verblijfsduur langer is, zien we een omgekeerd patroon: de vakantiewoningen hebben een aandeel van 24% in overnachtingen en 20% in aankomsten, bij jeugdlogies is dit 11% in overnachtingen en 8% in aankomsten en bij de restcategorie 36% in overnachtingen en 30% in aankomsten.

De gemiddelde bruto kamerbezettingsgraad van de hotels in het Brugse Ommeland lag met 36% op jaarbasis opnieuw hoger dan in 2020 (26%), maar dit is nog steeds flink lager dan in 2019 (55%). In de zomermaanden noteerden we de sterkste bezettingsgraden: gemiddeld 51% in juli, 65% in augustus en ook 60% in september. Tot en met april was de bezetting vrij laag (tot ongeveer 20%) en ook in december (met opnieuw strengere maatregelen) viel de bezetting terug (31% bezetting). Het late voorjaar en het najaar scoorden qua hotelbezetting hoger dan in 2020, maar het niveau van 2019 werd niet bereikt.



In de B&B's bedroeg de gemiddelde bruto bezettingsgraad 21% op jaarbasis, iets lager dan in 2019 (24%), maar duidelijk beter dan in 2020 (14%). Ook hier was de bezetting in de zomermaanden opvallend hoog: 45% in juli en 46% in augustus (tegenover resp. 38% en 40% in juli en augustus 2019). Ook in het najaar was de kamerbezetting in B&B's op het precoronaniveau van 2019.

Driekwart van de verblijfstoeristen zijn Belgen

Het aandeel van Belgische verblijfstoeristen in het Brugse Ommeland nam toe van 52% in 2019 naar 68% in 2020 en 74% in 2021 (90 055 aankomsten). In absoluut volume nam het aantal Belgen fors toe (+37 530 of +72%), waardoor het aantal aankomsten van Belgen in 2021 4% boven het niveau van 2019 komt te liggen. De toename van Belgen doet zich in alle logiesvormen voor, maar is procentueel het grootst bij de vakantiewoningen (+122%).

Het totaal aantal overnachtingen van Belgen nam evenredig toe (+69% of +84 133 overnachtingen). Met ruim 206 000 overnachtingen is dit zelfs 15% meer dan in 2019. De gemiddelde verblijfsduur van Belgen bleef ongewijzigd op gemiddeld 2,3 nachten.

Voorzichtig herstel van nabije buurlanden, op de Britse markt na

26% van de verblijfstoeristen in het Brugse Ommeland in 2021 komt uit het buitenland (het jaar ervoor was dit 32%, in 2019 nog 48%). Nederland is traditioneel de belangrijkste buitenlandse markt en ook in 2021 was dit het geval (12% van alle aankomsten). Daarna volgen Frankrijk (5%), Duitsland (4%) en het Verenigd Koninkrijk (1%). De niet-buurlanden vertegenwoordigen 4% van de aankomsten.

Tegenover 2020 nam het aantal aankomsten van buitenlandse verblijfstoeristen toe met 33% (+7 966). Deze toename komt vooral op rekening van de Nederlanders (+4 125 aankomsten of +39%), maar procentueel zijn het de Fransen die het sterkst vooruitgaan (+69% of +2 303 aankomsten). De Duitse markt nam met 28% toe (+1 128 aankomsten). Enkel de Britse markt gaat er – na de forse daling in 2020 – nog verder op achteruit (-25% of -507 aankomsten). Niet alleen de coronamaatregelen speelden hierin een rol, ook de Brexit maakte het voor de Britten moeilijker om naar de EU te reizen omwille van strengere inreisvereisten voor niet-EU-landen.

Het aantal aankomsten vanuit het buitenland lag in 2021 nog steeds 60% onder het niveau van 2019 (voor de Britten is dit zelfs 88%, maar ook voor Nederland is dit nog 33% minder).

Het aantal overnachtingen van buitenlanders nam in vergelijking met 2020 met 34% toe (+26 002 overnachtingen). Bij de Duitsers en Fransen is de toename van het aantal overnachtingen opvallend groter dan die van het aantal aankomsten. Hun gemiddelde verblijfsduur neemt dan ook toe: voor Duitsland van gemiddeld 2,8 naar 3,2 nachten en voor Frankrijk van 1,8 naar 2,0 nachten. Bij de niet-buurlanden doet zich een gelijkaardige evolutie voor (van gemiddeld 6,2 naar 6,6 nachten, terwijl hun gemiddelde verblijfsduur in 2019 nog 2,9 nachten was). Het valt op dat zich bij de Nederlanders precies het omgekeerde voordoet. Hun overnachtingen nemen minder sterk toe, waardoor de gemiddelde verblijfsduur van Nederlanders daalt van 2,7 naar 2,3 nachten. De opvallende wijzigingen in gemiddelde verblijfsduur tussen de buurlanden, had uiteindelijk geen impact op de gemiddelde verblijfsduur voor het totaal van buitenlanders. Die bleef ongewijzigd op gemiddeld 3,2 nachten.

Het aantal overnachtingen vanuit het buitenland lag in 2021 nog 43% onder het niveau van 2019. De Nederlandse markt herstelt het best (19% minder dan in 2019). Duitsland en Frankrijk zitten (ondanks de toegenomen verblijfsduur) nog resp. 44% en 55% onder het precoronaniveau.

16% van de verblijfsstoeristen in het Brugse Ommeland is zakentoeerist

Van de aankomsten in 2021 komt 16% op rekening van zakentoeeristen (conferentie / congressen / seminaries en andere beroepsdoeleinden), 84% van de verblijfsstoeristen komt voor recreatieve doeleinden (vakantie). Bij de overnachtingen bedraagt het aandeel van het zakentoeerisme 21%. De gemiddelde verblijfsduur van zakentoeeristen in het Brugse Ommeland ligt traditioneel iets hoger dan die van vakantiegangers. Bij zakentoeeristen is de verblijfsduur nog verder toegenomen, van gemiddeld 2,4 nachten in 2019 naar 3,1 nachten in 2020 en 3,4 nachten in 2021. De recreatieve verblijfsduur was al toegenomen in vergelijking met vóór corona, maar bleef in 2021 ongewijzigd op gemiddeld 2,4 nachten.

Het aandeel van het zakentoeerisme is in 2021 licht afgenomen in vergelijking 2019 toen 21% van de aankomsten en 23% van de overnachtingen om zakelijke redenen gebeurden.

De opsplitsing tussen vakantie en zaken is gebaseerd op de cijfers die de logiesuitbaters doorgeven aan FOD Economie.

Sterke impact van corona op spreiding verblijfsmarkt over de seizoenen

De impact van corona op de verblijfsmarkt was het grootst in de eerste jaarhelft van 2021: gedurende de eerste 6 maanden werd slechts 28% van het jaartotaal aan aankomsten gerealiseerd, terwijl dit in 2019 nog 44% was. Vooral januari en februari deden het veel minder goed dan de eerste maanden van 2020, wat logisch is vermits de pandemie in België pas in de eerste helft van maart 2020 ten volle tot ontwikkeling kwam. Maart, maar vooral april en mei 2021 waren opvallend beter dan dezelfde maanden in 2020 toen een quasi volledige lockdown van kracht was. De drukste maanden van 2021 waren augustus (met 17% van de aankomsten) en juli (16% aankomsten), alsook september en oktober die samen goed waren voor bijna een kwart van alle aankomsten.

Opnieuw meer bezoekers in attracties en musea

Ook musea en attracties hadden in 2021 nog steeds te lijden onder de coronamaatregelen, maar omdat er in tegenstelling tot 2020 geen sprake meer was van verplichte sluitingsperiodes was de terugval in vergelijking met 2019 minder sterk. De 8 attracties en musea in het Brugse Ommeland die op jaarbasis betrouwbare bezoekerscijfers doorgeven, trokken in 2021 samen 32 651 bezoekers aan, 78% meer dan in 2020 (+14 323 bezoekers). Tegenover 2019 is dit wel nog steeds een daling met 34% (-16 683 bezoekers).

De zuiver toeristisch-recreatieve attracties trokken 23 060 bezoekers (een toename ten opzichte van 2020 met 157%), terwijl de culturele attracties (musea) 9 591 bezoekers haalden (een toename met slechts 3%).

2,5 miljoen recreatieve fietsers op het fietsnetwerk van het Brugse Ommeland



In 2021 werden in totaal 2,5 miljoen recreatieve fietsers op het fietsnetwerk van het Brugse Ommeland geteld. Dit is 7% minder dan in topjaar 2020 toen er mede door de lockdown (met weinig andere recreatieve mogelijkheden) en het uitzonderlijk mooie weer in het voorjaar, 2,7 miljoen recreatieve fietsers werden geteld. In vergelijking met de 2 miljoen fietsers in 2019 is dit wel 24% meer.

Topmaanden waren juli, augustus, september en juni (de traditionele fietsmaanden), maar ook mei en april. In vergelijking met 2020 werd er in 2021 opvallend meer gefietst in februari (+132%) en maart (+31%). Ook in oktober werd opvallend meer gefietst (+24%).





AANBOD

Brugse Ommeland 2020 – 2021



Capaciteit in het Brugse Ommeland

Uitbatingen

Logiesvorm	2015	2019	2020	2021	In % 2021	2020 – 2021	% t.o.v. 2020
Hotels	29	27	24	23	6,9	- 1	- 4,2
B&B's	75	99	103	107	31,9	+ 4	+ 3,9
Uitbaters vakantiewoningen	66	91	111	140	41,8	+ 29	+ 26,1
Jeugdlogies	6	6	6	6	1,8	+ 0	+ 0,0
Vakantiecentra	1	2	0	0	0,0	+ 0	+ 0,0
Kamergerelateerd logies	10	35	43	47	14,0	+ 4	+ 9,3
Kampeerb企业	7	8	7	12	3,6	+ 5	+ 71,4
Uitbatingen	194	268	294	335	100,0	+ 41	+ 13,9

Eenheden

Logiesvorm	2015	2019	2020	2021	In % 2021	2020 – 2021	% t.o.v. 2020
Hotels	431	516	486	476	23,8	- 10	- 2,1
B&B's	220	288	303	314	15,7	+ 11	+ 3,6
Huurvakantiewoningen	99	134	168	202	10,1	+ 34	+ 20,2
Jeugdlogies	68	69	69	69	3,4	+ 0	+ 0,0
Vakantiecentra	4	61	0	0	0,0	+ 0	+ 0,0
Kamergerelateerd logies	30	107	198	188	9,4	- 10	- 5,1
Kampeerplaatsen	767	719	719	753	37,6	+ 34	+ 4,7
Eenheden	1 619	1 894	1 943	2.002	100,0	+ 59	+ 3,0

Bedden

Logiesvorm	2015	2019	2020	2021	In % 2021	2020 – 2021	% t.o.v. 2020
Hotels	954	1 104	1 027	1 005	13,7	- 22	- 2,1
B&B's	553	709	725	751	10,2	+ 26	+ 3,6
Huurvakantiewoningen	619	937	1 197	1 476	20,1	+ 279	+ 23,3
Jeugdlogies	528	543	543	543	7,4	+ 0	+ 0,0
Vakantiecentra	15	125	0	0	0,0	+ 0	+ 0,0
Kamergerelateerd logies	62	318	533	512	7,0	- 21	- 3,9
Kortkampeerplaatsen (≤ 31 dagen)	616	636	636	750	10,2	+ 114	+ 17,9
Langetermijnkampeerplaatsen	2 516	2 307	2 307	2 307	31,4	+ 0	+ 0,0
Bedden	5 863	6 679	6 968	7 344	100,0	+ 376	+ 5,4

Bron: Westtoer en Toerisme Vlaanderen



westtoer



Hotels

Aantal uitbatingen naar classificatie

Classificatie	2015	2019	2020	2021	In % 2021	2020 – 2021	% t.o.v. 2020
Aangemeld	0	1	1	1	4,3	+ 0	+ 0,0
Vergund / erkend zonder class.	0	2	2	2	8,7	+ 0	+ 0,0
*	1	0	0	0	0,0	+ 0	+ 0,0
**	16	13	10	10	43,5	+ 0	+ 0,0
***	11	9	9	8	34,8	- 1	- 11,1
****	1	2	2	2	8,7	+ 0	+ 0,0
Hoteluitbatingen	29	27	24	23	100,0	- 1	- 4,2

Aantal kamers naar classificatie

Classificatie	2015	2019	2020	2021	In % 2021	2020 – 2021	% t.o.v. 2020
Aangemeld	0	11	11	11	2,3	+ 0	+ 0,0
Vergund/erkend zonder class.	0	18	18	18	3,8	+ 0	+ 0,0
*	26	0	0	0	0,0	+ 0	+ 0,0
**	150	192	162	160	33,6	- 2	- 1,2
***	143	137	137	129	27,1	- 8	- 5,8
****	112	158	158	158	33,2	+ 0	+ 0,0
Hotelkamers	431	516	486	476	100,0	- 10	- 2,1

Aantal uitbatingen naar grootte

Grootte	2015	2019	2020	2021	In % 2021	2020 – 2021	% t.o.v. 2020
1 – 15 kamers	24	20	18	17	73,9	- 1	- 5,6
16 – 50 kamers	4	4	3	3	13,0	+ 0	+ 0,0
51 – 100 kamers	0	2	2	2	8,7	+ 0	+ 0,0
>100 kamers	1	1	1	1	4,3	+ 0	+ 0,0
Hoteluitbatingen	29	27	24	23	100,0	- 1	- 4,2

Aantal kamers naar grootte

Grootte	2015	2019	2020	2021	In % 2021	2020 – 2021	% t.o.v. 2020
1 – 15 kamers	215	178	165	155	32,6	- 10	- 6,1
16 – 50 kamers	104	95	78	78	16,4	+ 0	+ 0,0
51 – 100 kamers	0	131	131	131	27,5	+ 0	+ 0,0
>100 kamers	112	112	112	112	23,5	+ 0	+ 0,0
Hotelkamers	431	516	486	476	100,0	- 10	- 2,1
Gemiddeld aantal kamers per hotel	14,9	19,1	20,3	20,7	-	-	-

Bron: Westtoer en Toerisme Vlaanderen

B&B's

Aantal uitbatingen naar classificatie

Classificatie	2015	2019	2020	2021	In % 2021	2020 – 2021	% t.o.v. 2020
Aangemeld	24	44	48	47	43,9	- 1	- 2,1
*	6	0	0	0	0,0	+ 0	+ 0,0
**	9	7	5	5	4,7	+ 0	+ 0,0
***	21	26	27	31	29,0	+ 4	+ 14,8
****	14	19	22	23	21,5	+ 1	+ 4,5
Buiten logiesdecreet	1	3	1	1	0,9	+ 0	+ 0,0
B&B uitbatingen	75	99	103	107	100,0	+ 4	+ 3,9

Aantal kamers naar classificatie

Classificatie	2015	2019	2020	2021	In % 2021	2020 – 2021	% t.o.v. 2020
Aangemeld	43	103	122	120	38,2	- 2	- 1,6
*	16	0	0	0	0,0	+ 0	+ 0,0
**	25	21	13	13	4,1	+ 0	+ 0,0
***	78	98	100	113	36,0	+ 13	+ 13,0
****	55	59	67	67	21,3	+ 0	+ 0,0
Buiten logiesdecreet	3	7	1	1	0,3	+ 0	+ 0,0
B&B kamers	220	288	303	314	100,0	+ 11	+ 3,6

Bron: Westtoer en Toerisme Vlaanderen

Kamergerelateerd logies

Aantal uitbatingen naar grootte

Grootte	2015	2019	2020	2021	In % 2021	2020 – 2021	% t.o.v. 2020
1 – 15 kamers	10	34	41	44	93,6	+ 3	+ 7,3
16 – 50 kamers	0	1	1	1	2,1	+ 0	+ 0,0
51 – 100 kamers	0	0	1	1	2,1	+ 0	+ 0,0
>100 kamers	0	0	0	0	0,0	+ 0	-
Kamergerelateerd logies	10	35	43	47	100,0	+ 4	+ 9,3

Aantal kamers naar grootte

Grootte	2015	2019	2020	2021	In % 2021	2020 – 2021	% t.o.v. 2020
1 – 15 kamers	30	83	117	107	56,9	- 10	- 8,5
16 – 50 kamers	0	24	24	24	12,8	+ 0	+ 0,0
51 – 100 kamers	0	0	57	57	30,3	+ 0	+ 0,0
>100 kamers	0	0	0	0	0,0	+ 0	-
Kamergerelateerd logies kamers	30	107	198	188	100,0	- 10	- 5,1
Gemiddelde grootte kamergerelateerd logies	3,0	3,1	4,6	4,0	-	-	-

Bron: Westtoer en Toerisme Vlaanderen

Jeugdlogies

Jeugdlogies	2015	2019	2020	2021	In % 2021	2020 – 2021	% t.o.v. 2020
Uitbatingen	6	6	6	6	-	+ 0	+ 0,0
Kamers / slaapzalen	68	69	69	69	-	+ 0	+ 0,0
Bedden	528	543	543	543	-	+ 0	+ 0,0

Bron: Westtoer, CJT en Toerisme Vlaanderen

Kampeerbedrijven

Uitbatingen

Type kampeerbedrijf	2015	2019	2020	2021	In % 2021	2020 – 2021	% t.o.v. 2020
Campings	3	3	3	3	25,0	+ 0	+ 0,0
Camperterreinen	2	3	3	5	41,7	+ 2	+ 66,7
Terreingerelateerd logies	2	2	1	4	33,3	+ 3	+ 300,0
Uitbatingen	7	8	7	12	100,0	+ 5	+ 71,4

Kampeerplaatsen

Type plaats	2015	2019	2020	2021	In % 2021	2020 – 2021	% t.o.v. 2020
Kortkampeerplaatsen (≤ 31 dagen)	156	160	160	194	25,8	+ 34	+ 21,3
Langtermijnkampeerplaatsen (> 31 dagen)	611	559	559	559	74,2	+ 0	+ 0,0
Kampeerplaatsen	767	719	719	753	100,0	+ 34	+ 4,7

Bron: Westtoer en Toerisme Vlaanderen

Huurvakantiewoningen

Uitbatingen

Huurvakantiewoningen	2015	2019	2020	2021	In % 2021	2020 – 2021	% t.o.v. 2020
Uitbatingen	66	91	111	140	-	+ 29	+ 26,1

Woningen

Grootte	2015	2019	2020	2021	In % 2021	2020 – 2021	% t.o.v. 2020
≤ 10 bedden	89	117	145	166	82,6	+ 21	+ 14,5
11 – 20 bedden	8	11	17	27	13,4	+ 10	+ 58,8
> 20 bedden	2	6	7	8	4,0	+ 1	+ 14,3
Woningen	99	134	169	201	100,0	+ 32	+ 18,9
Gemiddeld aantal bedden per woning	6,3	7,0	7,1	7,3	-	-	-

Bron: Westtoer en Toerisme Vlaanderen

Musea en attracties

Type	2015	2019	2020	2021	In % 2021	2020 – 2021	% t.o.v. 2020
Attractieparken / rondvaarten	1	1	1	1	12,5	+0	+0,0
Wetenschap / natuur	1	1	1	1	12,5	+0	+0,0
Kunsten	2	2	2	2	25,0	+0	+0,0
Historisch	3	3	3	3	37,5	+0	+0,0
Ambachtelijk	1	1	1	1	12,5	+0	+0,0
Musea en attracties	8	8	8	8	100,0	+0	+0,0

Bron: Westtoer

Volgende musea en attracties werden opgenomen: Boottocht Brugge-Damme-Brugge, Museum Constant Permeke (sinds november 2020 gesloten voor renovatie), Kasteel van Wijnendale, Museum Torhouts Aardenwerk, Sint-Godelievemuseum, Uilenspiegelmuseum, Doolhof Loppem, Kasteel van Loppem.



Trend in gemeenten

Uitbatingen

Gemeenten	2015	2019	2020	2021	In % 2021	2020 – 2021	% t.o.v. 2020
Ardooie	1	4	4	6	1,8	+ 2	+ 50,0
Beernem	13	14	20	25	7,5	+ 5	+ 25,0
Damme	36	50	57	64	19,1	+ 7	+ 12,3
Gistel	9	11	12	14	4,2	+ 2	+ 16,7
Ichtegem	3	5	5	6	1,8	+ 1	+ 20,0
Jabbeke	22	36	39	41	12,2	+ 2	+ 5,1
Lichtervelde	7	12	12	12	3,6	+ 0	+ 0,0
Oostkamp	26	28	25	28	8,4	+ 3	+ 12,0
Oudenburg	8	11	12	14	4,2	+ 2	+ 16,7
Pittem	1	3	4	5	1,5	+ 1	+ 25,0
Ruiselede	7	8	8	8	2,4	+ 0	+ 0,0
Tielt	11	15	16	14	4,2	- 2	- 12,5
Torhout	9	19	21	23	6,9	+ 2	+ 9,5
Wingene	7	11	14	15	4,5	+ 1	+ 7,1
Zedelgem	21	24	28	32	9,6	+ 4	+ 14,3
Zuienkerke	13	17	17	27	8,1	+ 10	+ 58,8
Uitbatingen	194	268	294	334	100,0	+ 40	+ 13,6

Bron: Westtoer en Toerisme Vlaanderen



westtoer



Bedden

Gemeenten	2015	2019	2020	2021	In % 2021	2020 – 2021	% t.o.v. 2020
Ardoorie	10	18	18	32	0,4	+ 14	+ 77,8
Beernem	149	174	227	262	3,6	+ 35	+ 15,4
Damme	539	607	702	771	10,5	+ 69	+ 9,8
Gistel	125	141	145	161	2,2	+ 16	+ 11,0
Ichtegem	28	43	41	45	0,6	+ 4	+ 9,8
Jabbeke	2 963	3 166	3 176	3 201	43,6	+ 25	+ 0,8
Lichtervelde	129	175	175	175	2,4	+ 0	+ 0,0
Oostkamp	500	528	485	518	7,1	+ 33	+ 6,8
Oudenburg	97	88	96	124	1,7	+ 28	+ 29,2
Pittem	12	24	69	70	1,0	+ 1	+ 1,4
Ruiselede	160	178	166	171	2,3	+ 5	+ 3,0
Tielt	163	210	226	233	3,2	+ 7	+ 3,1
Torhout	126	302	322	328	4,5	+ 6	+ 1,9
Wingene	68	86	110	118	1,6	+ 8	+ 7,3
Zedelgem	524	540	560	576	7,8	+ 16	+ 2,9
Zuienkerke	270	399	450	559	7,6	+ 109	+ 24,2
Bedden	5 863	6 679	6 968	7 344	100,0	+ 376	+ 5,4

Bron: Westtoer en Toerisme Vlaanderen



westtoer





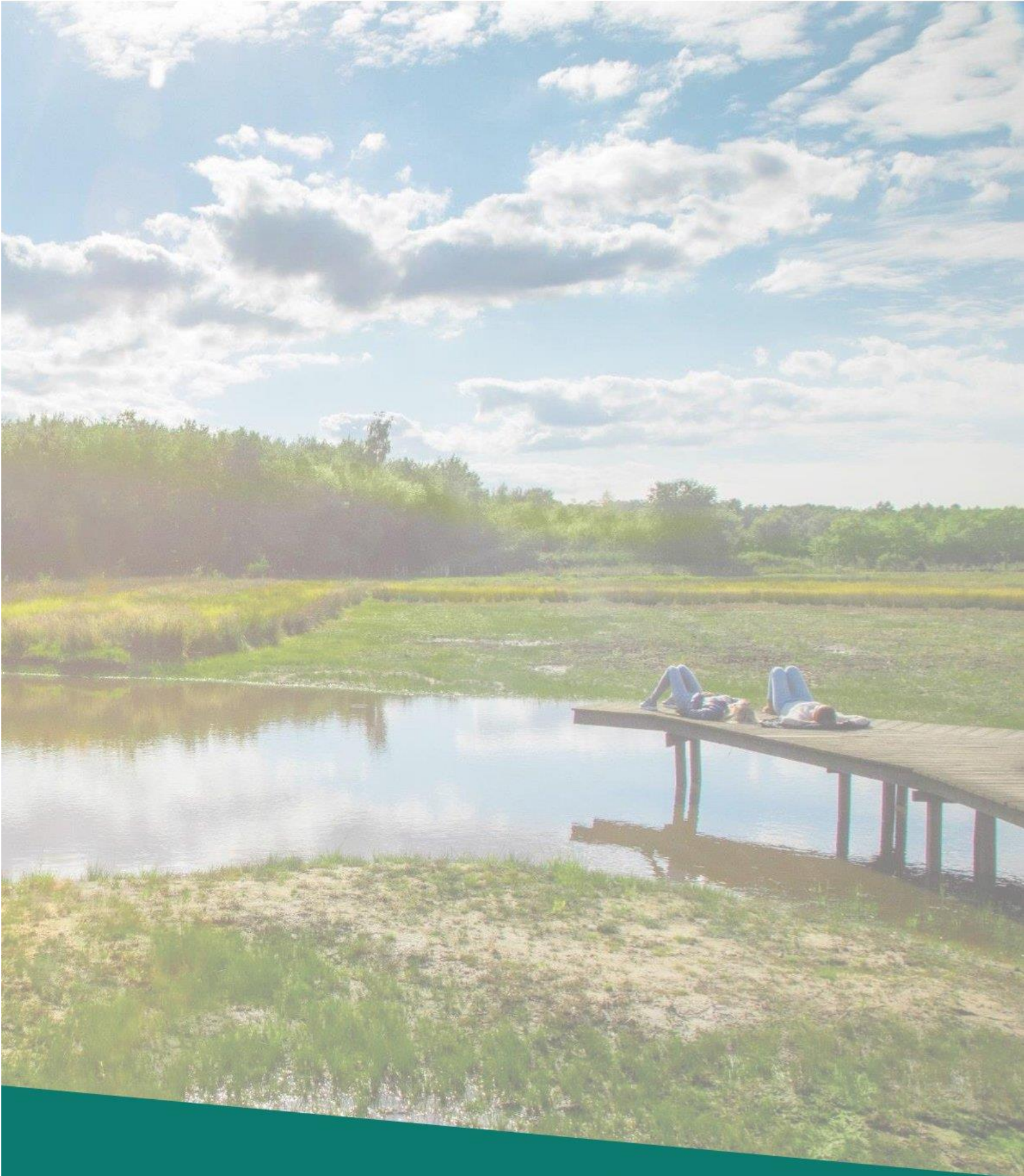

VRAAG

Brugse Ommeland 2020 – 2021



westtoer 

west-vlaanderen
de gedreven provincie

Logiesvorm

Aankomsten

Logiesvorm	2015	2019	2020	2021	In % 2021	2020 – 2021	% t.o.v. 2020
Hotels	67 946	83 609	36 319	51 245	41,9	+ 14 926	+ 41,1
Huurvakantiewoningen	12 259	21 766	11 604	24 937	20,4	+ 13 333	+ 114,9
B&B's	23 357	28 159	13 883	36 503	29,8	+ 13 490	+ 58,6
Kamergerelateerd logies	8 281	16 549	9 130				
Kortkampeerplaatsen							
Vakantiecentra							
Jeugdlogies	16 940	17 314	5 911	9 658	7,9	+ 3 747	+ 63,4
Aankomsten	128 783	167 397	76 847	122 343	100,0	+ 45 496	+ 59,2

Overnachtingen

Logiesvorm	2015	2019	2020	2021	In % 2021	2020 – 2021	% t.o.v. 2020
Hotels	111 696	143 296	64 488	91 617	29,6	+ 27 129	+ 42,1
Huurvakantiewoningen	41 224	67 026	34 862	72 780	23,5	+ 37 918	+ 108,8
B&B's	44 282	51 949	27 024	110 461	35,7	+ 35 010	+ 46,4
Kamergerelateerd logies	23 967	47 121	48 427				
Kortkampeerplaatsen							
Vakantiecentra							
Jeugdlogies	50 792	50 944	24 270	34 348	11,1	+ 10 078	+ 41,5
Overnachtingen	271 961	360 336	199 071	309 206	100,0	+ 110 135	+ 55,3

Gemiddelde verblijfsduur

Logiesvorm	2015	2019	2020	2021	In % 2021	2020 – 2021	% t.o.v. 2020
Hotels	1,6	1,7	1,8	1,8	-	-	-
Huurvakantiewoningen	3,4	3,1	3,0	2,9	-	-	-
B&B's	1,9	1,8	1,9	3,0	-	-	-
Kamergerelateerd logies	2,9	2,8	5,3				
Kortkampeerplaatsen							
Vakantiecentra							
Jeugdlogies	3,0	2,9	4,1	3,6	-	-	-
Gemiddelde verblijfsduur	2,1	2,2	2,6	2,5	-	-	-

Bron: FOD Economie

Herkomst commercieel verblijfstoerisme

Aankomsten

Herkomst	2015	2019	2020	2021	In % 2021	2020 – 2021	% t.o.v. 2020
België	66 402	86 733	52 525	90 055	73,6	+ 37 530	+ 71,5
Nederland	19 333	21 825	10 477	14 602	11,9	+ 4 125	+ 39,4
Duitsland	8 826	12 204	4 040	5 168	4,2	+ 1 128	+ 27,9
Frankrijk	11 911	14 309	3 324	5 627	4,6	+ 2 303	+ 69,3
Verenigd Koninkrijk	9 664	12 296	2 003	1 496	1,2	- 507	- 25,3
Overige	12 647	20 030	4 478	5 395	4,4	+ 917	+ 20,5
Aankomsten	128 783	167 397	76 847	122 343	100,0	+ 45 496	+ 59,2

Overnachtingen

Herkomst	2015	2019	2020	2021	In % 2021	2020 – 2021	% t.o.v. 2020
België	140 106	180 085	122 347	206 480	66,8	+ 84 133	+ 68,8
Nederland	38 364	42 397	27 932	34 294	11,1	+ 6 362	+ 22,8
Duitsland	20 200	29 434	11 152	16 405	5,3	+ 5 253	+ 47,1
Frankrijk	22 718	25 771	5 931	11 507	3,7	+ 5 576	+ 94,0
Verenigd Koninkrijk	20 856	24 961	3 963	4 786	1,5	+ 823	+ 20,8
Overige	29 717	57 688	27 746	35 734	11,6	+ 7 988	+ 28,8
Overnachtingen	271 961	360 336	199 071	309 206	100,0	+ 110 135	+ 55,3

Gemiddelde verblijfsduur

Herkomst	2015	2019	2020	2021	In % 2021	2020 – 2021	% t.o.v. 2020
België	2,1	2,1	2,3	2,3	-	-	-
Nederland	2,0	1,9	2,7	2,3	-	-	-
Duitsland	2,3	2,4	2,8	3,2	-	-	-
Frankrijk	1,9	1,8	1,8	2,0	-	-	-
Verenigd Koninkrijk	2,2	2,0	2,0	3,2	-	-	-
Overige	2,3	2,9	6,2	6,6	-	-	-
Gemiddelde verblijfsduur	2,1	2,2	2,6	2,5	-	-	-

Bron: FOD Economie



Doel commercieel verblijfstoerisme

Aankomsten

Doel	2015	2019	2020	2021	In % 2021	2020 – 2021	% t.o.v. 2020
Vakantie	112 400	132 924	59 885	102 769	84,0	+ 42 884	+ 71,6
Zaken	16 383	34 473	16 962	19 574	16,0	+ 2 612	+ 15,4
Aankomsten	128 783	167 397	76 847	122 343	100,0	+ 45 496	+ 59,2

Overnachtingen

Doel	2015	2019	2020	2021	In % 2021	2020 – 2021	% t.o.v. 2020
Vakantie	234 182	277 118	146 564	242 993	78,6	+ 96 429	+ 65,8
Zaken	37 779	83 218	52 507	66 213	21,4	+ 13 706	+ 26,1
Overnachtingen	271 961	360 336	199 071	309 206	100,0	+ 110 135	+ 55,3

Gemiddelde verblijfsduur

Doel	2015	2019	2020	2021	In % 2021	2020 – 2021	% t.o.v. 2020
Vakantie	2,1	2,1	2,4	2,4	-	-	-
Zaken	2,3	2,4	3,1	3,4	-	-	-
Gemiddelde verblijfsduur	2,1	2,2	2,6	2,5	-	-	-

Bron: FOD Economie

De opsplitsing tussen vakantie en zaken (conferentie/congressen/seminaries en andere beroepsdoeleinden) is gebaseerd op de cijfers die de logiesuitbaters doorgeven aan FOD Economie.

Spreiding commercieel verblijfstoerisme

Aankomsten

Maand	2015	2019	2020	2021	In % 2021	2020 – 2021	% t.o.v. 2020
Januari	4 890	6 295	7 428	2 105	1,7	- 5 323	- 71,7
Februari	7 237	8 789	9 990	4 515	3,7	- 5 475	- 54,8
Maart	8 476	10 829	3 532	3 883	3,2	+ 351	+ 9,9
April	11 561	16 233	39	5 692	4,7	+ 5 653	+ 14 494,9
Mei	13 431	15 592	224	7 974	6,5	+ 7 750	+ 3 459,8
Juni	10 977	15 744	5 350	9 920	8,1	+ 4 570	+ 85,4
Juli	15 783	18 650	16 417	20 094	16,4	+ 3 677	+ 22,4
Augustus	16 739	21 353	13 996	20 663	16,9	+ 6 667	+ 47,6
September	11 524	15 370	9 507	15 169	12,4	+ 5 662	+ 59,6
Oktober	11 072	14 538	5 010	14 099	11,5	+ 9 089	+ 181,4
November	8 577	11 816	2 608	10 210	8,3	+ 7 602	+ 291,5
December	8 516	12 188	2 746	8 019	6,6	+ 5 273	+ 192,0
Aankomsten	128 783	167 397	76 847	122 343	100,0	+ 45 496	+ 59,2
% jul / aug commercieel logies	25,3	23,9	39,6	33,3	-	-	-

Overnachtingen

Maand	2015	2019	2020	2021	In % 2021	2020 – 2021	% t.o.v. 2020
Januari	8 889	11 506	14 757	5 359	1,7	- 9 398	- 63,7
Februari	13 332	16 622	20 471	9 486	3,1	- 10 985	- 53,7
Maart	15 373	23 027	8 174	8 931	2,9	+ 757	+ 9,3
April	25 498	34 676	100	15 268	4,9	+ 15 168	+ 15 168,0
Mei	28 339	30 779	479	18 340	5,9	+ 17 861	+ 3 728,8
Juni	22 605	32 100	14 131	21 810	7,1	+ 7 679	+ 54,3
Juli	42 817	50 349	50 098	60 995	19,7	+ 10 897	+ 21,8
Augustus	40 950	51 605	41 476	62 806	20,3	+ 21 330	+ 51,4
September	21 415	31 693	22 511	33 211	10,7	+ 10 700	+ 47,5
Oktober	21 973	30 239	12 594	30 689	9,9	+ 18 095	+ 143,7
November	15 565	23 110	7 439	24 185	7,8	+ 16 746	+ 225,1
December	15 205	24 630	6 841	18 126	5,9	+ 11 285	+ 165,0
Overnachtingen	271 961	360 336	199 071	309 206	100,0	+ 110 135	+ 55,3
% jul / aug commercieel logies	30,8	28,3	46,0	40,0	-	-	-

Bron: FOD Economie



westtoer



Verblijfstoeristen per logiesvorm – detail naar herkomst

Hotels

Herkomst	2015	2019	2020	2021	In % 2021	2020 – 2021	% t.o.v. 2020
België	28 151	42 937	23 595	35 268	68,8	+ 11 673	+ 49,5
Nederland	14 055	12 993	6 063	8 743	17,1	+ 2 680	+ 44,2
Duitsland	5 581	6 012	1 902	2 096	4,1	+ 194	+ 10,2
Frankrijk	7 117	7 254	1 536	2 203	4,3	+ 667	+ 43,4
Verenigd Koninkrijk	5 285	5 909	1 306	861	1,7	- 445	- 34,1
Overige	7 757	8 504	1 917	2 074	4,0	+ 157	+ 8,2
Aankomsten	67 946	83 609	36 319	51 245	100,0	+ 14 926	+ 41,1

Huurvakantiewoningen

Herkomst	2015	2019	2020	2021	In % 2021	2020 – 2021	% t.o.v. 2020
België	7 125	5 931	8 108	18 004	72,2	+ 9 896	+ 122,1
Nederland	1 491	3 451	1 059	2 438	9,8	+ 1 379	+ 130,2
Duitsland	643	1 982	634	1 345	5,4	+ 711	+ 112,1
Frankrijk	674	2 203	648	1 946	7,8	+ 1 298	+ 200,3
Verenigd Koninkrijk	1 248	3 324	347	315	1,3	- 32	- 9,2
Overige	1 078	4 875	808	889	3,6	+ 81	+ 10,0
Aankomsten	12 259	21 766	11 604	24 937	100,0	+ 13 333	+ 114,9

B&B's, kamergelateerd logies, kortkampeerplaatsen en vakantiecentra

Herkomst	2015	2019	2020	2021	In % 2021	2020 – 2021	% t.o.v. 2020
België	14 530	20 926	15 006	27 221	74,6	+ 12 215	+ 81,4
Nederland	3643	5 179	3 355	3 394	9,3	+ 39	+ 1,2
Duitsland	2602	4 197	1 493	1 719	4,7	+ 226	+ 15,1
Frankrijk	4 120	4 836	1 110	1 440	3,9	+ 330	+ 29,7
Verenigd Koninkrijk	2 947	2 945	320	315	0,9	- 05	- 1,6
Overige	3 796	6 625	1 729	2 414	6,6	+ 685	+ 39,6
Aankomsten	31 638	44 708	23 013	36 503	100,0	+ 13 490	+ 58,6

Jeugdlogies

Herkomst	2015	2019	2020	2021	In % 2021	2020 – 2021	% t.o.v. 2020
België	16 596	16 939	5 816	9 562	99,0	+ 3 746	+ 64,4
Nederland	144	202	0	27	0,3	+ 27	-
Duitsland	0	13	11	8	0,1	- 03	- 27,3
Frankrijk	0	16	30	38	0,4	+ 08	+ 26,7
Verenigd Koninkrijk	184	118	30	5	0,1	- 25	- 83,3
Overige	16	26	24	18	0,2	- 06	- 25,0
Aankomsten	16 940	17 314	5 911	9 658	100,0	+ 3 747	+ 63,4

Bron: FOD Economie



westtoer



Verblijfstoeristen per herkomst – detail naar logiesvorm

België

Logiesvorm	2015	2019	2020	2021	In % 2021	2020 – 2021	% t.o.v. 2020
Hotels	28 151	42 937	23 595	35 268	39,2	+ 11 673	+ 49,5
Huurvakantiewoningen	7 125	5 931	8 108	18 004	20,0	+ 9 896	+ 122,1
B&B's	11 925	14 998	10 702	27 221	30,2	+ 12 215	+ 81,4
Kamergelateerd logies	2 605	5 928	4 304				
Kortkampeerplaatsen							
Vakantiecentra							
Jeugdlogies	16 596	16 939	5 816	9 562	10,6	+ 3 746	+ 64,4
Aankomsten	66 402	86 733	52 525	90 055	100,0	+ 37 530	+ 71,5

Buitenland

Logiesvorm	2015	2019	2020	2021	In % 2021	2020 – 2021	% t.o.v. 2020
Hotels	39 795	40 672	12 724	15 977	49,5	+ 3 253	+ 25,6
Huurvakantiewoningen	5 134	15 835	3 496	6 933	21,5	+ 3 437	+ 98,3
B&B's	11 432	13 161	3 181	9 282	28,7	+ 1 275	+ 15,9
Kamergelateerd logies	5 676	10 621	4 826				
Kortkampeerplaatsen							
Vakantiecentra							
Jeugdlogies	344	375	95	96	0,3	+ 01	+ 1,1
Aankomsten	62 381	80 664	24 322	32 288	100,0	+ 7 966	+ 32,8

Nederland

Logiesvorm	2015	2019	2020	2021	In % 2021	2020 – 2021	% t.o.v. 2020
Hotels	14 055	12 993	6 063	8 743	59,9	+ 2 680	+ 44,2
Huurvakantiewoningen	1 491	3 451	1 059	2 438	16,7	+ 1 379	+ 130,2
B&B's	3 321	2 932	969	3 394	23,2	+ 39	+ 1,2
Kamergelateerd logies	322	2 247	2 386				
Kortkampeerplaatsen							
Vakantiecentra							
Jeugdlogies	144	202	0	27	0,2	+ 27	
Aankomsten	19 333	21 825	10 477	14 602	100,0	+ 4 125	+ 39,4

Duitsland

Logiesvorm	2015	2019	2020	2021	In % 2021	2020 – 2021	% t.o.v. 2020
Hotels	5 581	6 012	1 902	2 096	40,6	+ 194	+ 10,2
Huurvakantiewoningen	643	1 982	634	1 345	26,0	+ 711	+ 112,1
B&B's	1 802	2 470	764	1 719	33,3	+ 226	+ 15,1
Kamergerelateerd logies	800	1 727	729				
Kortkampeerplaatsen							
Vakantiecentra							
Jeugdlogies	0	13	11	8	0,2	- 03	- 27,3
Aankomsten	8 826	12 204	4 040	5 168	100,0	+ 1 128	+ 27,9

Frankrijk

Logiesvorm	2015	2019	2020	2021	In % 2021	2020 – 2021	% t.o.v. 2020
Hotels	7 117	7 254	1 536	2 203	39,2	+ 667	+ 43,4
Huurvakantiewoningen	674	2 203	648	1 946	34,6	+ 1 298	+ 200,3
B&B's	2 600	2 836	623	1 440	25,6	+ 330	+ 29,7
Kamergerelateerd logies	1 520	2 000	487				
Kortkampeerplaatsen							
Vakantiecentra							
Jeugdlogies	0	16	30	38	0,7	+ 08	+ 26,7
Aankomsten	11 911	14 309	3 324	5 627	100,0	+ 2 303	+ 69,3

Verenigd Koninkrijk

Logiesvorm	2015	2019	2020	2021	In % 2021	2020 – 2021	% t.o.v. 2020
Hotels	5 285	5 909	1 306	861	57,6	- 445	- 34,1
Huurvakantiewoningen	1 248	3 324	347	315	21,1	- 32	- 9,2
B&B's	1 216	1 381	156	315	21,1	- 5	- 1,6
Kamergerelateerd logies	1 731	1 564	164				
Kortkampeerplaatsen							
Vakantiecentra							
Jeugdlogies	184	118	30	5	0,3	- 25	- 83,3
Aankomsten	9 664	12 296	2 003	1 496	100,0	- 507	- 25,3

Overige

Logiesvorm	2015	2019	2020	2021	In % 2021	2020 – 2021	% t.o.v. 2020
Hotels	7 757	8 504	1 917	2 074	38,4	+ 157	+ 8,2
Huurvakantiewoningen	1 078	4 875	808	889	16,5	+ 81	+ 10,0
B&B's	2 493	3 542	669	2 414	44,7	+ 685	+ 39,6
Kamergerelateerd logies	1 303	3 083	1 060				
Kortkampeerplaatsen							
Vakantiecentra							
Jeugdlogies	16	26	24	18	0,3	- 6	- 25,0
Aankomsten	12 647	20 030	4 478	5 395	100,0	+ 917	+ 20,5

Bron: FOD Economie



westtoer



Bruto kamerbezettingsgraad

Hotels

Maand	2015	2019	2020	2021
Januari	39	33	37	15
Februari	48	46	41	22
Maart	52	50	16	19
April	61	56	0	15
Mei	68	56	3	24
Juni	66	68	26	37
Juli	70	66	47	51
Augustus	70	72	41	65
September	61	63	42	60
Oktober	59	57	30	48
November	49	45	15	41
December	50	44	14	31
Bruto kamerbezettingsgraad hotels	58	55	26	36
Aantal hotels in steekproef	9	16	17	16

B&B's

Maand	2015	2019	2020	2021
Januari	-	12	11	4
Februari	-	15	15	9
Maart	-	18	5	9
April	-	29	0	16
Mei	-	24	0	20
Juni	-	32	11	23
Juli	-	38	37	45
Augustus	-	40	37	46
September	-	26	25	27
Oktober	-	21	11	22
November	-	18	7	19
December	-	17	5	12
Bruto kamerbezettingsgraad B&B's	-	24	14	21
Aantal B&B's in steekproef	-	59	62	50

Bron: Westtoer



westtoer



Bezoekers aan musea en attracties

Type	2015	2019	2020	2021	In % 2021	2020 – 2021	% t.o.v. 2020
Toeristisch-recreatieve attracties	29 349	27 452	8 989	23 060	70,6	+ 14 071	+ 156,5
Culturele attracties	15 766	21 882	9 339	9 591	29,4	+ 252	+ 2,7
Aantal bezoekers attracties/musea	45 115	49 334	18 328	32 651	100,0	+ 14 323	+ 78,1
Aantal attracties/musea in steekproef	8	8	8	8	-	-	-

Bron: Westtoer en Bezoekersbarometer Toerisme Vlaanderen

Volgende attracties en musea werden opgenomen: Boottocht Brugge-Damme-Brugge, Museum Constant Permeke (sinds november 2020 gesloten voor renovatie), Kasteel van Wijnendale, Museum Torhouts Aardenwerk, Sint-Godelievemuseum, Uilenspiegelmuseum, Doolhof Loppem, Kasteel van Loppem.

Recreatieve fietsers op het fietsnetwerk

Maand	2019	2020	2021	In % 2021	2020 – 2021	% t.o.v. 2020
Januari	48 600	81 100	83 200	3,3	+2 100	+2,6
Februari	96 000	57 100	132 500	5,2	+75 400	+132,0
Maart	100 100	137 400	180 000	7,1	+42 600	+31,0
April	193 800	307 000	227 100	9,0	-79 900	-26,0
Mei	221 000	341 600	235 500	9,3	-106 100	-31,1
Juni	265 100	292 200	309 400	12,3	+17 200	+5,9
Juli	337 300	402 800	360 000	14,3	-42 800	-10,6
Augustus	354 000	385 100	355 900	14,1	-29 200	-7,6
September	178 800	305 400	314 500	12,5	+9 100	+3,0
Oktober	102 300	122 300	152 000	6,0	+29 700	+24,3
November	72 500	174 900	101 100	4,0	-73 800	-42,2
December	70 600	96 000	73 500	2,9	-22 500	-23,4
Aantal recreatieve fietsers	2 040 100	2 702 900	2 524 700	100,0	-178 200	-6,6

Bron: Westtoer

Aankomsten commercieel verblijfstoerisme per gemeente

Gemeente	2015	2019	2020	2021	In % 2021	2020 – 2021	% t.o.v. 2020
Ardooië	*	*	*	347	-	-	-
Beernem	4 438	5 623	2 709	5 045	4,1	+ 2 336	+ 86,2
Damme	13 792	15 829	9 406	15 050	12,3	+ 5 644	+ 60,0
Gistel	2 881	3 384	2 094	3 382	2,8	+ 1 288	+ 61,5
Ichtegem	1 111	1 836	751	1 347	1,1	+ 596	+ 79,4
Jabbeke	11 619	32 121	18 216	28 588	23,4	+ 10 372	+ 56,9
Lichtervelde	3 044	4 211	1 855	3 225	2,6	+ 1 370	+ 73,9
Oostkamp	44 898	42 144	16 650	23 608	19,3	+ 6 958	+ 41,8
Oudenburg	3 806	2 876	1 695	2 869	2,3	+ 1 174	+ 69,3
Pittem	*	*	*	708	-	-	-
Ruiselede	2 684	3 730	2 053	2 294	1,9	+ 241	+ 11,7
Tielt	3 910	10 880	4 519	6 432	5,3	+ 1 913	+ 42,3
Torhout	4 832	7 684	3 658	5 066	4,1	+ 1 408	+ 38,5
Wingene	1 838	1 951	1 215	2 761	2,3	+ 1 546	+ 127,2
Zedelgem	22 974	20 103	7 123	11 513	9,4	+ 4 390	+ 61,6
Zuienkerke	4 994	13 249	3 950	10 108	8,3	+ 6 158	+ 155,9
Aankomsten	128 783	167 397	76 847	122 343	100,0	+ 45 496	+ 59,2

Bron: FOD Economie

* deze cijfers zijn vertrouwelijk

Overnachtingen commercieel verblijfstoerisme per gemeente

Gemeente	2015	2019	2020	2021	In % 2021	2020 – 2021	% t.o.v. 2020
Ardooië	*	*	*	496	-	-	-
Beernem	10 926	14 556	7 254	12 890	4,2	+ 5 636	+ 77,7
Damme	27 515	38 889	31 943	48 834	15,8	+ 16 891	+ 52,9
Gistel	5 215	6 296	3 916	7 534	2,4	+ 3 618	+ 92,4
Ichtegem	1 577	2 731	1 350	1 951	0,6	+ 601	+ 44,5
Jabbeke	35 575	72 505	53 651	77 536	25,1	+ 23 885	+ 44,5
Lichtervelde	9 795	12 877	6 003	10 225	3,3	+ 4 222	+ 70,3
Oostkamp	72 398	68 398	29 438	41 751	13,5	+ 12 313	+ 41,8
Oudenburg	6 656	4 852	3 052	5 776	1,9	+ 2 724	+ 89,3
Pittem	*	*	*	1 699	-	-	-
Ruiselede	9 583	11 439	8 068	9 757	3,2	+ 1 689	+ 20,9
Tielt	7 475	18 833	8 906	13 679	4,4	+ 4 773	+ 53,6
Torhout	10 598	18 297	8 704	12 472	4,0	+ 3 768	+ 43,3
Wingene	3 806	4 083	2 946	6 644	2,1	+ 3 698	+ 125,5
Zedelgem	56 947	48 975	21 789	32 209	10,4	+ 10 420	+ 47,8
Zuienkerke	10 861	33 959	10 310	25 753	8,3	+ 15 443	+ 149,8
Aankomsten	271 961	360 336	199 071	309 206	100,0	+ 110 135	+ 55,3

Bron: FOD Economie

* deze cijfers zijn vertrouwelijk





Westtoer apb

Koning Albert I laan 120
8200 Sint-Michiels (Brugge)
Tel. +32 50 30 55 00
Fax +32 50 30 55 90
info@westtoer.be
www.westtoer.be/nl/cijfers-en-onderzoek

Gegevens uit deze uitgave mogen openbaar gemaakt worden mits uitdrukkelijke bronvermelding.



westtoer 

west-vlaanderen
de gedreven provincie

